JUAN TABALÍ

La Tercera 5-7-86:

En Chuquicamata

Detienen a dirigentes

CHUQUICAMATA (Arturo Larrain).- Ocho dirigentes sindicales de este mineral y otras 38 personas fueron detenidas por fuerzas policiales.

Los dirigentes detenidos son Hernán Santelices, Juan Tabalí, Luis Julio Soto, Roberto Guerra, Omar Hurtado, Carlos Ogalde, Raúl Illanes y Luis Vergara. Ellos pertenecen a los sindicatos Uno y Dos.

Los detenidos participaban en una marcha que intentaba ir desde el sector del cementerio hasta el centro de la ciudad. Carabineros ordenó a los manifestantes que se disolvieran, lo que no fue acatado. Ante esto, las fuerzas policiales procedieron a disolver el grupo de hombres y mujeres, realizando las mencionadas detenciones.

De 33 detenidos, 34 hombres, cuatro mujeres y un menor, más los ocho dirigentes, dieciocho fueron liberados, previa citación para el lunes al juzgado de policía local.

ROMUALDO TABENSKY

ROMUALDO TABENSKY, docente de la Facultad de Ciencias Físicas y Matemáticas de l
U de Chile, Santiago, inició una huelga de hambre indefinida, junto al alumno de
Ingeniería RODOLFO LARREA, reclamando por la detención de estudiantes.
(La Tercera 11-9-85)

FREDDY MARCELO TABERNA GALLEGOS

2° informe CIDH, El Mercurio 9-6-76:

5. **Freddy Marcelo Taberna Gallegos.**— Con domicilio en la calle Pedro Pablo Muñoz 520, La Serena, Santiago. Detenido el 16 de septiembre de 1973 en la ciudad de Pisagua, Iquique. Conducido al Batallón Logístico de Iquique y luego al Regimiento de Comunicaciones, posteriormente trasladado a la cárcel de Iquique e incomunicado hasta la celebración del Consejo de Guerra, donde no le fue permitido al abogado defensor ejercer su derecho, sino sólo entrevistarse con el acusado el día antes de celebrarse el Consejo. La sentencia del Consejo, confirmada por el Auditor Militar, condenó a Taberna a 10 años de prisión, sin que pudiera recurrir de dicha sentencia, y luego el día 30 de octubre fue fusilado.

La esposa fue dos veces detenida: primero, el 13 de septiembre para lograr la liberación de su esposo Freddy; luego de ponerla en libertad el 17 de septiembre, se le volvió a encarcelar el mismo mes, llevándosele esta vez al "Buen Pastor", donde se le notificó el 30 de octubre —el propio día en que ocurrió el hecho— el fusilamiento de su esposo. Siguió en prisión dos días más, poniéndosele bajo arresto domiciliario seguidamente, y ordenándosele abandonar Iquique en un plazo de 48 horas.

Observaciones del Gobierno chileno, 3-3-76:

"**Freddy Marcelo Taberna Gallegos.**— Fue procesado en la causa 4—74 que se instruyó en el 6° Juzgado Militar por el delito de "traición a la Patria", contemplado en el Libro III, Título II del Código de Justicia Militar. En el proceso se comprobó fehacientemente su culpabilidad como autor de un plan que tenía por objeto asesinar a los miembros de las Fuerzas Armadas y a los civiles que impedían que el país se sometiera a un régimen totalitario marxista. La organización encargada de realizar este plan se encontraba constituida como un grupo paramilitar, contaba con apoyo logístico y disponía de gran cantidad de armas y explosivos de alto poder. El proceso se tramitó en conformidad al Título IV Libro II del Código de Justicia Militar, vigente desde 1925. El inculpado tuvo la defensa de un prestigioso abogado, don Hugo Sotil. Se presentó por parte del reo valiosa prueba documental y testimonial.

"El auditor del Consejo de Guerra fue un distinguido magistrado de la Corte de Apelaciones de Antofagasta y fiscal instructor el juez del Primer Juzgado del Crimen de Iquique.

"La sentencia impuesta fue la de muerte, que se cumplió mediante fusilamiento el 30 de octubre de 1973.

27. Las tardías observaciones formuladas ahora por el Gobierno de Chile no son de naturaleza tal como para invalidar las conclusiones sacadas por la Comisión del silencio de este ilustrado Gobierno y de documentación que obra en nuestro poder, salvo en cuanto al caso de Freddy Marcelo Taberna Gallegos, en relación al cual se han suministrado informaciones suficientes a juicio de la Comisión, incluso el nombre del abogado que actuó en la defensa de la persona ejecutada.

JUAN TABILO C A M P O S

Profesor de Historia del Liceo de Hombres N.o 1 de Temuco.
Comunista.
Hacía clases de Educación Cívica.
Uno de los dirigentes durante la UP. Fue el primero que empezó a juntar botellas dentro del alumnado, según él para venderlas y sacar plata para el curso, pero se sabía que eran para hacer bombas.
Era provocador, insolente, prepotente.
El y su mujer ELIANA TALAVERA, profesora de Francés, iban a levantar a la gente a las tomas.
Se sabe que TABILO trabaja.
Fueron trasladados los dos al Liceo N.o 2.
Dirección: Angol (al lado de JUAN CASTRO), Temuco.

(FRoe 23-12-75)

D

CHILE ANTONIO TABILO GUTIERREZ

Dado por desaparecido, CHILE ANTONIO TABILO GUTIERREZ vive en Argentina, según sus familiares. (La Tercera 11-3-77)

CHILE ANTONIO TABILO GUTIERREZ se encuentra en el extranjero, según sus familiares. (El Sur 14-12-77)

CHILE ANTONIO TABILO GUTIERREZ, Dr. Rivas o18o, La Cisterna, Santiago.
Quedó en libertad en Noviembre de 1974, después de 15 días de detención.
La suegra MARIA EMELINDA CORDERO, 3.286.769-3, Inés Rivas o18o, Santiago, declara que CHILE ANTONIO TABILO GUTIERREZ, casado con MARIA ISABEL LLANOS CORDERO, se encuentran radicados en Argentina, desde Abril de 1976.
16-2-1977. (Descargo CICR 1977)

MARIZA LLANOS C. escribe de Rivadavia 181, Godoy Cruz, Mendoza, Argentina. (Ibidem)

LUIS ENRIQUE TABILO TABILO

No puede ingresar a Chile. (El Mercurio 11-9-84)
Autorizado el reingreso al país de LUIS ENRIQUE TABILO TABILO.
(LUN 18-9-85)

JUAN TABILO VEGA

Salió en libertad de Puchuncaví el 18-11-76. (El Mercurio 19-11-76)

JOSE JORGE TABILO VERA

Salió en libertad de Puchuncaví el 18-11-76. (El Mercurio 19-11-76)

HECTOR ALFREDO TABORGA CASTRO

Autorizado su reingreso al país, el 5-10-83. (LUN 6-10-83)

ALFREDO GUILLERMO TABORGA MOLINA

Se autorizó su reingreso al país, el 9-3-83, junto a su esposa SONIA BRUZZONI OLIVARES. (El Sur 1o-3-83)

GONZALO TABORGA MOLINA

Firma una declaración de la Comisión Chilena de Defensa de los Derechos Humanos en pro del retorno de los exiliados, 6-4-79.
(Chile-América 52-53, 1979, pág. 134)

GONZALO TABORGA MOLINA
Secetario Relaciones Internacionales, Comisión Chilena de Derechos Humanos.
Véase MAXIMO PACHECO GOMEZ (1). (El Mercurio 12-5-83)

El Mercurio 17-3-84:

ACCION EN MADRID

MADRID, 16 (EFE).— Un alto representante de la Comisión Chilena de Derechos Humanos declaró hoy en Madrid que la situación en 1983 ha puesto "un paso atrás" en cuanto a "transgresión de los derechos de individuos y sociedad" en Chile.

El abogado Gozalo Taborga, secretario de relaciones internacionales de dicha comisión, manifestó que en Chile se llevaron a cabo "más de 15.000 detenciones'" en 1983.

Taborga añadió que cuatro ciudadanos chilenos han sido expulsados del país y 72 han sido vetados para regresar al mismo durante el año pasado.

SAMUEL EDUARDO TABORGA PIZARRO

Autorizado su reingreso al país, el 5-10-83. (LUN 6-10-83)

MAXIMO TACCHI MORAGA

Ocupó un cargo administrativo de menor importancia.
Saldrá expulsado del país a Rumania el 12-1-75. (El Mercurio 11-1-75)
Ex regidor de Valparaíso, involucrado en un contrabando de armas.
(El Mercurio 12-1-75)
El 8-5-74, MAXIMO ARIAL TACCHI MORAGA, llegó a Santiago desde la Isla Dawson, junto con otros detenidos. (Diario Color 1o-5-74)

MAXIMO ARIEL TACCHI MORAGA
Autorizado su reingreso al país, el 5-1o-83. (LUN 6-1o-83)

AQUILES TACHI ECHEVERRIA

Candidato a regidor, 1967, San Ignacio.
P.R.

(AGuFcCh s/f)

ALFREDO TAGLE

ALFREDO TAGLE, secretario general de la FEUC, UC, Santiago. (El Mercurio 14-4-84)

EMILIO TAGLE COVARRUBIOS (2)

La Tercera 18-3-82:

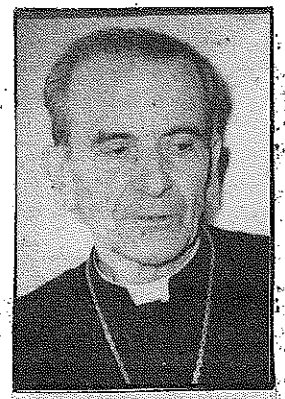

Veinticuatro años de episcopado celebró el obispo arzobispo de Valparaíso, monseñor **EMILIO TAGLE COVARRUBIAS.**

Monseñor Tagle nació en Santiago el 19 de agosto de 1907. Estudió en el Liceo Alemán y en el Seminario Pontificio de Santiago. Fue ordenado sacerdote el 20 de diciembre de 1930.

Posteriormente fue designado párroco de La Florida, mostrando preocupación por los problemas de los campesinos. Fue asesor de la Acción Católica y luego rector del Seminario Pontificio (1950).

En 1955 fue designado prelado doméstico de Su Santidad, y el 16 de marzo de 1958 fue consagrado obispo titular de Aretusa y nombrado obispo auxiliar del Arzobispado de Santiago, donde se desempeñó además como Vicario General.

El 10 de marzo de 1959 la Santa Sede lo elevó a la dignidad de arzobispo titular de Nicópolis, nombrándolo Administrador Apostólico de la sede arzobispal santiaguina, tras el fallecimiento del Cardenal José María Caro.

El 22 de mayo de 1961 el Santo Padre Juan XXIII lo nombró obispo diocesano de Valparaíso, con el título personal de arzobispo, cargo que desempeña actualmente y al que deberá plantear su renuncia el próximo 19 de agosto, al cumplir los 75 años de edad, como lo establecen las disposiciones pontificias.

Cristianos por el Socialismo, p. 305:

TAGLE COVARRUBIAS, Emilio Obispo. Nació en Santiago (Chile) en 1907. Ordenación sacerdotal 1930. Consagración episcopal: 1958. Administrador Apostólico de Santiago: 1959. Arzobispo Obispo de Valparaíso.

MONSEÑOR EMILIO TAGLE COVARRUBIAS (3)

Arzobispo Obispo de Valparaíso, Universidad Católica de Valparaíso.
Gran Canciller de la Universidad Católica de Valparaíso. (UCV 1983)

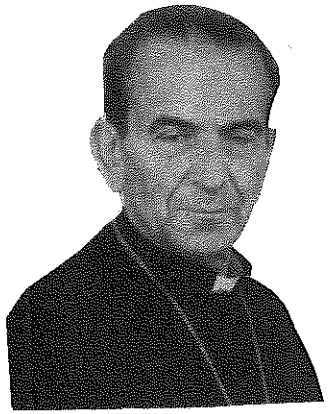

EMILIO TAGLE COVARRUBIAS

Arzobispo-obispo de Valparaíso. (24-9-75)

La Tercera 9-1-83:

CON el Premio ORBE 1982 fue distinguido monseñor **EMILIO TAGLE COVARRUBIAS**, arzobispo de Valparaíso, en reconocimiento a su dilatada labor pastoral.

Monseñor Tagle nació en Santiago el 19 de agosto de 1907. Estudió en el Liceo Alemán y en el Seminario Pontificio de Santiago.

El 20 de diciembre de 1930 fue ordenado sacerdote. Como párroco de La Florida se ocupó del problema del campesinado, escribiendo el libro "Por nuestros campesinos". Fue asesor de la Acción Católica y director espiritual, y luego rector del Seminario Pontificio, en 1950.

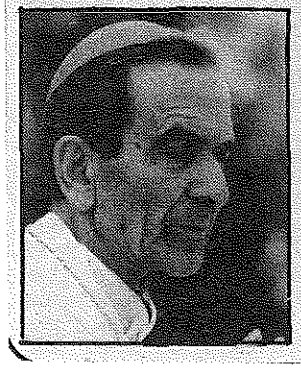

El 10 de enero de 1958 fue preconizado obispo titular de Aretusa y nombrado Vicario General del Arzobispado de Santiago. El 16 de marzo de 1958 fue designado obispo auxiliar del Arzobispado capitalino. El 10 de marzo de 1959 la Santa Sede lo elevó a la dignidad de Arzobispo Titular de Nicópolis al Nesto y lo nombró Administrador Apostólico del Arzobispado de Santiago.

El 22 de mayo de 1961 fue designado obispo de Valparaíso.

GUILLERMO PABLO TAGLE ESPEJO

Autorizado su reingreso al país, el 5-10-83. (LUN 6-10-83)

ELIANA RITA DEL CARMEN TAGLE LOBOS

Profesora Escuela No.11, Linares.
8 años de servicio.
Normalista.
Casada.
Independiente Dem.

(AGuFcL 10-10-74)

MANUEL TAGLE

La Tercera 26-11-85:

El presidente del Colegio de Ingenieros Agrónomos, Manuel Tagle, solicitó al Ministro del Interior que el Gobierno estudie la posibilidad de autorizar el regreso del ex vicepresidente de INDAP, David Baytelman, exiliado en Holanda, quien sufre de cáncer, hemiplejia y tiene otros problemas de salud.

Según indicó el dirigente, el Ministro tomó con mucho interés la solicitud y señaló que la estudiará, aunque evidentemente no pudo pronunciarse definitivamente sobre tal situación.

SONIA TAGLE

SONIA TAGLE, chilena residente en México, se encuentra sin novedad.
(La Tercera 23-9-85)

ISABEL TAGLE VERNET

Profesora Educación Primaria, Loncomilla.
2 años de servicio.
Normalista.
Soltera.
P.DC.

(AGuFcL s/f)

EDUARDO TAIBO

EDO. TAIBO
394297
Municipalidad de Santiago
Corporación Privada de Desarrollo Social
Phillips 40 Of 608, fono 394297, Santiago.

(Nota PAZ s/f)

(Guía 82/83)

PAULINA TAIBO GROSSI

PAULINA TAIBO GROSSI, Secretaria Ejecutiva de la revista APSI. (APSI 5-6-84)
PAULINA TAIBO GROSSI, Secretaria Ejecutiva. (Apsi 14-7-86)

LUCIANO ALBERTO TAITO DUCOMMUN

MIR

(Listado alfabético 1978)

ARIEL TAKEDA

La Universidad de Concepción ha contratado profesores que fueron despedidos de otros Institutos Superiores por el hecho de ser marxistas, entre éstos, ex orientadores educacionales, ej. Ariel Takeda. (Cdz 15-8-74)

ELIANA TALAVERA

Profesora de Francés del Liceo de Hombres N.o 1 de Temuco.
Casada con el comunista JUAN TABILO, profesor de Historia del mismo liceo.
Ambos iban a levantar a la gente a las tomas durante la UP.
Fueron trasladados los dos al Liceo N.o 2.
Dirección: Angol (al lado de JUAN CASTRO), Temuco.
(FRoe 23-12-75)

ROBINSON TALAVERA MANGHETT

Suspendido indefinidamente de la Facultad de Educación de la UTE, Santiago, por marxista. (Resolución 10-4-74)

LEYLA TALHOUK P.

Profesor Adjunto, Facultad de Farmacia, Universidad de Concepción.
Químico Farmacéutico, Universidad de Chile (1970). (Catálogo General 1982/83)

LEILA TALHOUX PUGLIESI

Nacionalista. Médico, Hospital Regional, Concepción. (o99/25/OCT/979/p.3)

JAIME TALLAR DELUCHI

Abogado de Concepción.
Adhirió al Comité Constitucionalista Independiente de Santiago, junto con otros 35 abogados penquistas. (El Sur 28-9-78)

EL TALLER 666

Como vías de aplicación del Canto Nuevo aparecen, progresivamente, varios sellos y también EL TALLER 666, entre otros. (Cassette Canto Nuevo 1983)

En una tremenda casa de dos pisos, donde ahora el Café del CERRO (véalo), se alc jaba desde hacía unos años el TALLER 666. (Revista del Domingo 31-7-83)

TALLER DE INVESTIGACION Y DESARROLLO HUMANO

EXPERIENCIAS

Flexibilidad como norma

A dos años de su inauguración, el Tideh ha sacado músculo

Si alguien tiene una buena idea, desde escribir un libro hasta hacer un chaleco, es casi seguro que en el Taller de Investigación y Desarrollo Humano (Tideh) tendrá buena acogida. Se fue formando de a poco con algunas personas que tenían ganas de crear y compartir. En dos años, las ganas han dado frutos: talleres, la editorial de La Minga, encuentros, exposiciones.

A estas alturas, el Tideh ya tiene una identidad muy particular. Su director, el siquiatra Luis Weinstein, explica el espíritu con que allí se trabaja: "En todos los individuos existe un caudal creativo que puede expresarse de muy diversas maneras. Si éste se pone en actividad, ayuda a evitar la sensación de vacío y atomización propios de la sociedad opresiva y violenta crece integralmente y, a la vez, se integra el ser individual con el colectivo". En abril guiará el taller *Soledad y Relaciones Sociales*.

La actitud receptiva y no esquemática la expresa también la pintora Nancy Gewölb, que dirige el taller de *Desarrollo personal a través del arte*: "No existe un tipo de arte al que deban conformarse todos los tipos de hombre, sino tantos tipos de arte como tipos de hombre". Marta Orrego y Benita Villanueva que junto a otras enseñan tapicería, tejido, *macramé* y *crochet* dicen: "Fuera de la lana, los colores y el diseño, el amor en el grupo y por la vida hacen el resto".

A diferencia de los institutos culturales tradicionales donde los alumnos se desvinculan una vez terminado el curso, aquí se mantienen los lazos y los alumnos quedan integrados a la colectividad. Frida Sharim mantiene un grupo de expresión corporal y Salvador Soto y Pablo Jerez hacen teatro. A pesar de que los talleres ya están en movimiento, no es difícil integrarse o pasar de uno a otro: la flexibilidad es una de las pocas normas del Tideh.

Chantal de Rementería, Karina Benítez, Marco González y Fernando Villagrán "manejan" La Minga, que como editorial

En la imprenta: Fernando encuaderna

TALLER DE INVESTIGACION Y DESARROLLO HUMANO (2)

El equipo del Tideh: respuesta creativa

"Sudacas" asumidos

Una poco corriente inauguración echó a la calle la revista de "*comics*, gráfica y poesía", *Sudacas + Turbio*. "Sudacas" le dicen despectivamente a los sudamericanos en Europa. Muchos exiliados de este continente han hecho suyo el apodo como su real identidad. Impresa en La Minga, la revista se hizo con aportes de chilenos de adentro y de afuera.

Con una "pata" en París, otra en Barcelona y otra en Santiago el grupo de artistas plantea la necesidad de positivizar el exilio como una experiencia que les ha dado acceso a distintas culturas de las que no están ausentes ni el feminismo, ni el *rock*, ni la amenaza nuclear.

Para graficar la idea, el poeta Jorge Lloret y el artista visual Victor Hugo Codocedo realizaron un video que los asistentes al lanzamiento vieron en dos televisores instalados en el suelo, al borde de una piscina vacía. Lo titularon *Arrastre*. Entre ambos arrastraron unos cordeles de los que colgaban objetos tales como cartas, una radio a pilas, *La peste*, de Arbert Camus y un tenedor. Abrieron una fosa en forma de "L" y mientras silbaban la Canción Nacional, enterraron sus arrastres: "Quisimos sepultar la idea del exilio como drama en nosotros", explicó Lloret que llegó no hace mucho de Barcelona donde, con otros chilenos, publicó las revistas *Fosa Común* y *Berthe Trépat*.

Plantea la necesidad de "asumir que tenemos el plano de varias ciudades en la cabeza y amigos que hablan distintos idiomas; la ciudadanía viene a ser la suma de los territorios vividos y en esa realidad múltiple que es Chile hay que crear comunicación".

Sudaca + Turbio es una respuesta a esa fragmentación: la de los que vivieron su adolescencia en otros países y que no son de acá ni de allá. Muchos de ellos estarán yendo y viniendo, trayendo y llevando experiencias que están dando origen a nuevas propuestas culturales.

De Alejandro Albornoz: Comics de otro signo

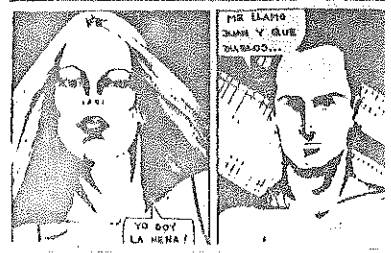

JUAN JORGE TALMA GARCIA

Militante DC.
Yerbas Buenas 486 D, Linares.

(Lista electoral 1972)

LUIS TAMAY MORALES

Chileno detenido en Buenos Aires como marihuanero. (El Mercurio 3-2-77)
Véase MATIAS GODOY MUÑOZ.

ODEPLEC

MANUEL GABRIEL TAMAYO HERNANDEZ

Departamento de Biología y Química, Universidad de Talca, 1982.
Grado E.U.S. 12°, 10 hrs. (EB 6-9-82)

D

MANUEL JESUS TAMAYO MARTINEZ (2)

ONU Lista D:
MANUEL JESUS TAMAYO MARTINEZ, 4-4-1976. (1o-2-77)
Lista chilenos desaparecidos en Argentina:
MANUEL JESUS TAMAYO MARTINEZ (La Segunda 23-11-82)
Lista Solidaridad IVa:
MANUEL TAMAYO MARTINEZ
24 años
5.543.248 Santiago
Abril de 1976 (1977)
MANUEL TAMAYO MARTINEZ, secuestrado en Argentina en acción conjunta de los Organismos de seguridad chilenos y argentinos en 1976. (Análisis 2o-5-86)
MANUEL TAMAYO MARTINEZ, detenido en Mendoza, el 3-4-76. (Hoy mayo 1988)
Universität Hamburg 15-8-78:
MANUEL TAMAYO MARTINEZ: Soziologiestudent der Uni Concepción,
Festnahme im April 76.

D

MANUEL JESUS TAMAYO MARTINEZ

Lista Solidaridad II:
MANUEL JESUS TAMAYO MARTINEZ
Primer semestre 76. (Octubre 76)

ONU Lista C:
MANUEL JESUS TAMAYO MARTINEZ
Abril 1976. (8-1o-76)

Se encuentra vivo: MANUEL JESUS TAMAYO MARTINEZ. (Expediente Molli fs. 2o)

MANUEL JESUS TAMAYO MARTINEZ: No se encuentra recurso de amparo registrado en la Corte de Apelaciones de Santiago. (Expediente Molli fs. 114, 3-1-78)

No ha sido afectado con medidas de restricción de su libertad y no ha existido ni existe orden alguna emanada del Ministerio del Interior que le afecte. (Expediente Molli fs. 138, 18-4-78)

MANUEL JESUS TAMAYO MARTINEZ, registró domicilio en calle Dinson N.o 4481, Quinta Normal. Se entrevistó a familiares, manifestaron que se fue a trabajar a Argentina y nada saben de él. (Expediente Molli fs. 14o, 26-4-78)

UNO Report 1o-2-77, Annex VII, p. 3:

TAMAYO MARTINEZ, MANUEL JESUS

Age 24

5,513,248 Santiago

He was living in Mendoza, Argentina, where he was working with Juan Hernández Zazpe. Both were arrested in Mendoza province, Argentina, and according to information received by relatives were moved to Chile at the disposal of the security services. These particulars are given in the record of case No. 93,977 in the Sixth Criminal Court of Santiago.

LYA TAMAYO R.

Profesor Asociado, Facultad de Ciencias Biológicas y de Recursos Naturales,
Universidad de Concepción.
Químico-Farmacéutico, U. de Chile (1952). (Catálogo General 1982/83)

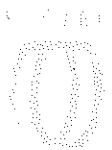

EDUARDO LEONARDO TAMBALY SEPULVEDA

Alumno de Medicina de la U de Chile, Santiago.
Participaba en trabajos de verano en San Felipe y Los Andes y fue detenido el 8-2-85. (La Tercera 1o-2-85)

ELSA TAMBLAY

Profesora marxista, Escuela N.o 38, Joaquín Rodríguez 2501, Ñuñoa, Santiago.
Fue exonerada el año pasada y quiere volver a esta esta escuela. Fue más activista que MAGINA MARTINEZ.
Ayudada y apoyada por el capitán MARIO MORALES, Subdelegado del Gobierno en el Ministerio de Educación.
(20-8-75)

CLARA TAMBLAY FLORES

Tres detenidas que estuvieron en Villa Grimaldi testimoniaron la detención de la detenida desaparecida MARIA TERESA BUSTILLOS CERECEDA. Las tres prisioneras fueron CLARA TAMBLAY FLORES, NELLY PUNTO y GLORIA ARAYA BALTÓN.

(Fortín Mapocho 19-2-90)

JESUS CLARA TAMBLA FLORES

Liberado de Tres Alamos.

(El Sur 14-9-76)

MARIO TAMBUNIWI LAFUENTE

Capitán de Carabineros, Jefe Policía Forestal VIII Región.
Castellón 379, fono 225628, Concepción.
Er und ein Begleiter kamen zum Kaufen ins Zelt. Ich fragte sie, ob die Policía aufgelöst sei. Er antwortete: Nein. Ich sagte ihm, dass wir immer mit ihnen gearbeitet haben und zwei Patrouillen sind, jedoch die Ausweise sind verfallen. Dann fragte er, ob er einen Ausweis sehen könnte. Ich zeigte ihm meinen. Er sagte, dass er einen Tag herkommt mit Stempel und Formularen und alle Ausweise erneuern will. Wir haben ihm gesagt, dass wir beim letzten Brand gegenüber das Flugzeug mit unserem Wasserwagen gefüllt haben. Wir haben ihm und seinem Begleiter Saft und ein Tuttifrutti angeboten. Dann verabschiedete er sich auf deutsch: "Dankeschön, auf Wiedersehn". Huck (Februar 1990)

GUILLERMO TAMBURINI

Lista chilenos desaparecidos en Argentina:
GUILLERMO TAMBURINI
C/c CECILIA MAGNET FERRERO. El es argentino. (La Segunda 23-11-82)

ROBERTO A. TAMM WITTWER

Fundo Rinconada, San Fernando.
CE4BMB

(Guía de Radioaficionados 1982)

TAPIA

Barros Arana 1858, 3er piso, Depto. P.
(Según Cdz: 1852, 3er piso, Depto. B).
Están dando instrucciones al PC desde el extranjero
El sistema es el siguiente: 2 ó 3 o más personas reciben una carta en que está la instrucción del extranjero. Trae o una clave o una indicación, y estas personas la meten dentro de un sobre y se la manda a un señor de Concepción. Y éste sabe donde mandar la carta a su vez para entregarla a su destinatario, p.e., Tomás Solís.
Parece que el que esta haciendo de correo en Concepción, es un señor Tapia. Hasta ahí se ha seguido la cadena, una. Parece que este caballero recibe las cartas y las despacha, como correo del PC.
(Con 13-8-74)
El señor Tapia sigue en su manejo. No tiene trabajo, pero tiene plata, tiene de todo. Sale para pasear, parece siendo financiado. (Con 24-9-74)
Ex empleado de Impuestos Internos.
Vive Barros Arana 1258, 4o piso, Depto D(?).
(Con 27-9-74)
Guía: Pilar Z. de Tapia, Barros Arana 1258, fono 22572. (28-9-72)

JORGE DEL TRANSITO TAPIA AEDO

Mirista enjuiciado en Temuco.
Solicitados 8 años de presidio. (El Mercurio 16-3-74)

JORGE TAPIA AEDO
Condenado a 9 años de presidio. (El Mercurio 29-3-74)

JORGE TAPIA AEDO
Enjuiciado por un nuevo Consejo de Guerra. (El Mercurio 30-7-74)

El Mercurio 31-7-74:

UN CASO EXCEPCIONAL

A continuación fue conocido un caso increible. Jorge Tapia Aedo, siendo integrante del MIR, en septiembre del año 1972 hizo un viaje a Cuba, donde, durante 6 meses recibió todo tipo de entrenamiento guerrillero, incluyendo preparación individual, conocimiento de armas como fusiles "Mauser", "Fag", "Aka", "Garand", arme y desarme de ametralladoras punto 30, morteros de 81 milímetros, instrucción de ingeniería, donde se le enseñó a fabricar explosivos y colocarlos en todo tipo de elementos, ya sea madera, concreto, fierro; lecciones de topografía, donde se le enseñó a estudiar los mapas, sirviendo de base la provincia del Pinar del Río, de Cuba; táctica, enlace e interrogatorio de prisioneros en caso de ser detenido.

Asimismo, recibió instrucciones para que aprovechando un carnet falso, fabricado por el departamento de falsificación, contrajera matrimonio con una dama de Temuco con el objeto de "guardar las apariencias", y dejar ver que la casa donde vivía no era la residencia de mi-ristas. Su esposa nunca conoció la verdadera identidad y sólo ahora tuvo conocimiento de ella no obstante haber vivido juntos ocho meses, dejándola Jorge Tapia embarazada y posteriormente abandonándola.

LUIS ESTEBAN TAPIA ALVARADO

Oficial Estadística, Hospital San Carlos. (AGuFcSC 21-10-76)

ALVARO TAPIA

La Vicaría de la Solidaridad interpuso un recurso de amparo en favor de ALVARO TAPIA, detenido en el transcurso de incidentes en la Plaza de Armas frente al Palacio de la Moneda, Santiago, el 9-8-85. (El Sur 1o-8-85)

Compárese JAVIER TAPIA OPAZO.

MARIA EUGENIA TAPIA ARAVENA

Instructor Adjunto, Facultad de Odontología, Universidad de Concepción.
Cirujano Dentista, Universidad de Chile (1976). (Catálogo General 1982/83)

JOSE SERGIO TAPIA ARAYA

Autorizado su reingreso al país, el 5-10-83. (LUN 6-10-83)
JOSE TAPIA ARAYA cumple pena de 2 años desde el 21-9-74.
Francia. (N.o 207 Nómina favorecidos conmutación; 17-12-82)
JOSE SERGIO TAPIA ARAYA no puede ingresar a Chile. (El Mercurio 11-9-84)

HUGO TAPIA ARQUEROS

Dirigente de "Profesionales y Abogados Católicos". (116/29/NOV/98o/4)

CARLOS ANTONIO TAPIA BARRAZA

El Mercurio 26-5-86:

Nombre: Carlos Antonio Tapia Barraza.
Grado: Sof. (R) Ejército.
Unidad: Central Nacional de Informaciones.
Circunstancias: El 06. Julio 1981 a las 08.10 horas, momentos en que aprestaba a subir a su vehículo en su domicilio y dirigirse a su lugar de trabajo, fue acribillado por un grupo de extremistas. El atentado fue realizado por un grupo de combate de Fuerza Central del MIR.
Autores:
—Fernando Valenzuela Espinoza (MIR), procesado por la 2a. Fiscalía Militar de Santiago.
—Carlos Bruit Gutiérrez (MIR), procesado por la 2a. Fiscalía Militar, Fiscalía Militar AD-HOC de Santiago y 14º Juzgado del Crimen de Santiago.
—Raúl Castro Montanares (MIR), procesado por la Corte de Apelaciones de Santiago, 15º Juzgado del Crimen de Santiago, Fiscalía Militar AD-HOC de Santiago, 1a. y 3a. Fiscalía Militar de Santiago.
—Guillermo Rodríguez Morales (MIR), procesado por la 1a. y 2a. Fiscalía Militar de Santiago.
Casado, seis hijos.
Abogados:
Alfonso Inzunza Bascuñán.
* Hernán Quezada Cabrera.

MARIA OTILIA TÀPIA BERNAL

Directora Escuela (particular) No.7, Linares.
12 años de servicio.
Normalista.
Religiosa.

(AGuFcL s/f)

SAMUEL TAPIA BURGOS

Extremista buscado en la provincia de Linares.
Instructor de guerrillas.
Huye con armas y explosivos. (21-1o-73)

PATRICIO TAPIA C

PATRICIO TAPIA C., 7.o21.7o1-5. (Plsn 86)

MARIO TAPIA CABALLERO

La Tercera 21-10-74:

El doctor **MARIO TAPIA CABALLERO** es el presidente de la Comisión Organizadora de la Semana del Niño, que a partir de hoy patrocina el Rotary Club. Se trata de una iniciativa cívica que cuenta con el apoyo masivo de la opinión pública.

El doctor Tapia Caballero nació en Santiago hace 56 años. Estudió en el Liceo de Aplicación y la Universidad de Chile. Obtuvo su título profesional en 1933. Su memoria se refirió a "Relaciones entre la Anatomía y la Patología de las cisuras pulmonares".

Fue ayudante de cátedra en la Escuela de Medicina, especializándose en enfermedades infantiles. Se desempeñó en el Hospital Roberto del Río. Asimismo, fue médico del Ejército, la antigua Caja Nacional de Ahorros y COPEC.

Su vocación pedagógica lo impulsó a ser profesor del Curso de Orientación Profesional del Comité de la Cruz Roja de Chile. Asimismo, fue secretario del Noveno Congreso Científico.

Es miembro de la Sociedad Científica de Chile y socio del Club Militar.

El doctor Tapia desarrolló una intensa labor organizativa de la Semana del Niño, la que verá culminar a partir de hoy.

La Tercera 24-10-82:

EL Dr. **MARIO TAPIA CABALLERO** es el presidente de la comisión organizadora de la Semana del Niño, que se celebró a través de todo el país durante toda la semana.

El Dr. Tapia Caballero nació en Santiago, estudió en el Liceo de Aplicación y en la Universidad de Chile, obteniendo su título profesional en 1933.

Fue ayudante de cátedra en la Escuela de Medicina, especializándose en enfermedades infantiles. Se desempeñó en el Hospital Sótero del Río; fue médico del Ejército, y de la antigua Caja Nacional de Ahorros y de COPEC.

Su vocación pedagógica lo impulsó a ser profesor del Curso de Orientación Profesional del Comité de la Cruz Roja de Chile. Fue secretario del Noveno Congreso Científico.

ROBERTO ANTONIO TAPIA CACERES

Bombero de Calderas, IANSA, Linares.
10 años de servicio.
Casado.
5° año Preparatorias.
P.DC. (AGuFcL 16-10-74)

ROBERTO ANTONIO TAPIA CACERES
Auxiliar de Maestranza, IANSA, Linares.
13 años de servicio.
Casado.
5° año básico.
P.DC. (AGuFcL Sept.76)

TEGUALDA "LA GUERRILLERA" TAPIA CACERES

Población Cortez, costado norte de la Feria Agrícola, Kiosco azul, costado izquierdo, Calle Carampangue, Linares.
Mirista.
Efectuaba diferentes tomas como las de DINAC.
(Gr 23-12-73)

JORGE TAPIA CALDERON

Guardia Armada, Presidio de Linares.
7 años de servicio.
Casado.
6° año básico.

(AGuFcL 14-10-74)

GUILLERMO TAPIA CARMONA

Sereno, IANSA, Linares.
1 año de servicio.
Casado.
1° año Humanidades.
Independiente. (AGuFcL 16-10-74)

ANGEL GUILLERMO TAPIA CARMONA
Vigilante, IANSA, Linares.
3 años de servicio.
Casado.
7° año básico.
Independiente. (AGuFcL Sept.76)

BLANCA TAPIA CARRILLO

Auxiliar de Alimentación, Junta de Auxilio Escolar y Becas de Linares.
3,2 años de servicio.
Separada.
6° año básico.
DC.

(AGuFcL s/f)

SANTIAGO TAPIA CARVAJAL (2)

La Tercera 24-11-84:

Monseñor Tapia, nuevo Vicario de la Solidaridad

Monseñor Santiago Tapia, hasta ahora director del Instituto de Difusión de la Doctrina Social (INDISO), fue designado ayer Vicario de la Solidaridad por el Arzobispado de Santiago. Monseñor Tapia, canónigo de la Catedral y director de Ecumenismo del Arzobispado de Santiago, es sacerdote del clero capitalino, que ocupa el cargo de Vicario de Deán en el Cabildo Metropolitano.

El nombramiento fue hecho bajo la fórmula canóniga "donec aliter providectur", que significa "hasta que no se provea de otro modo". De esta manera queda abierta la posibilidad de reponer en el cargo a monseñor Ignacio Gutiérrez, en caso de producirse su retorno al país.

Monseñor Tapia fue presentado a los trabajadores de la Vicaría durante una ceremonia que presidió el Arzobispo Fresno en la sede de la Vicaría.

Conversando luego con LA TERCERA, monseñor Tapia explicó que su primera preocupación es conocer a sus colaboradores y "mi misión fundamental será la defensa de los derechos humanos, tarea para la que fue creada esta Vicaría y antes el Comité Pro Paz. En tiempos normales puede abarcar muchos aspectos, pero en los momentos actuales yo creo que tiene que adecuarse a la situación en que vivimos".

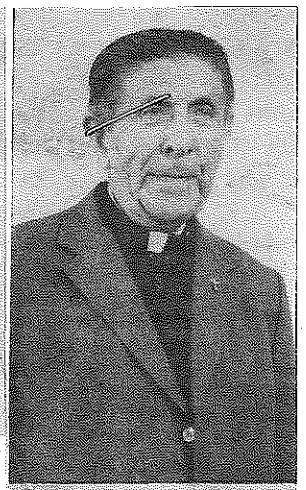

MONSEÑOR Santiago Tapia, nuevo vicario de la Solidaridad.

El Mercurio 24-11-84:

Monseñor Tapia:

Designado El Nuevo Vicario de Solidaridad

■ **En su saludo a los funcionarios de esa repartición eclesiástica dijo que será "fiel a la tradición de promoción y defensa de los derechos humanos de la Vicaría".**

El Arzobispo de Santiago, monseñor Juan Francisco Fresno, presentó ayer oficialmente al nuevo Vicario de la Solidaridad, monseñor Santiago Tapia Carvajal, quien reemplazará en ese cargo al sacerdote jesuita español Ignacio Gutiérrez.

SANTIAGO TAPIA CARVAJAL (3)

En una ceremonia que se realizó en la Vicaría señalada, que se ubica en la Plaza de Armas, a un costado de la Catedral Metropolitana, el nuevo Vicario saludó a casi un centenar de funcionarios de esa repartición eclesiástica, señalando que será "fiel a la tradición de promoción y defensa de los derechos humanos de la Vicaría"

Monseñor Tapia tiene 74 años y entre los muchos cargos que ha desempeñado desde que fuera ordenado sacerdote en 1932, figura el de fundador y Director del Instituto de Difusión Social, donde por más de 20 años realizó labores de difusión de la doctrina social de la Iglesia Católica de Chile.

Asimismo, se ha destacado por su actuación en la labor ecuménica en la Iglesia de Santiago y actualmente es director del Departamento Arquidiocesano Ecuménico.

En la ceremonia, a la que asistieron además los obispos Sergio Valech y Jorge Hourton y el Vicario General de Santiago, Cristián Precht, el Arzobispo de Santiago presentó al nuevo Vicario, señalando que "al ofrecerle el cargo, Santiago me dijo que cuando se ordenó sacerdote había jurado obedecer las decisiones de su Obispo y que, aún cuando sabía que se trataba de una labor que requería un gran esfuerzo, acataba la determinación de la autoridad"

Monseñor Fresno dijo que había designado al nuevo Vicario debido a las dificultades que tuvo monseñor Ignacio Gutiérrez, para quien solicitó un aplauso. El nuevo Vicario fue recibido de igual forma, tras lo cual se dirigió a los presentes.

Haciendo gala de buen humor, monseñor Tapia agradeció la designación advirtiendo que en todo caso "las palabras del Arzobispo son demasiado elogiosas para considerarlas en su pleno significado". "Yo -dijo- quiero ser solamente un compañero en la actividad de la Vicaría. Quizás un compañero que necesita apoyarse en ustedes, porque ya ha pasado los 70. Monseñor Fresno me dijo, cuando me ofreció el cargo, que yo después de mi operación al corazón, estoy «recauchado». Pero quiero recordarles que los neumáticos recauchados también se revientan, asi es que espero que me ayuden y sean comprensivos".

La Tercera 25-11-84:

Monseñor **SANTIAGO TAPIA CARVAJAL** (74) fue designado nuevo Vicario de la Solidaridad del Arzobispado de Santiago.

Sacerdote desde 1932, nació y se formó en Putaendo, ciudad de la antigua Aconcagua. Sus estudios los realizó en el Seminario Pontificio de Santiago, donde pos-

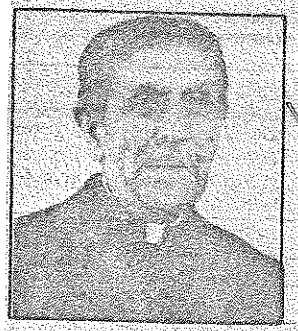

teriormente fue ordenado sacerdote.

Fue párroco de Putaendo y La Ligua. Ha sido profesor del Seminario Pontificio, del Instituto Luis Campino y de la Escuela Técnica Femenina.

Discípulo del padre Alberto Hurtado, trabajó con él en la formación de la Acción Sindical Chilena y fue director de la Escuela Sindical "Padre Alberto Hurtado". Actualmente es director del Instituto de Difusión Social del Arzobispado.

Es director del Departamento Nacional de Ecumenismo del Episcopado y hace 19 años que es canónigo de la iglesia Catedral de Santiago y consejo de sacerdotes del Arzobispado.

SANTIAGO TAPIA CARVAJAL (4)

El Mercurio 29-11-84:

Nuevo Vicario

El Arzobispo de Santiago, Monseñor Juan Francisco Fresno, ha designado como nuevo Vicario Episcopal de la Solidaridad a monseñor Santiago Tapia Carvajal, sacerdote de amplia y conocida trayectoria en la Iglesia Católica. Dicho prelado asume su cargo después que su antecesor, el jesuita español Ignacio Gutiérrez, no pudo retornar al país por considerar el Gobierno que su desempeño había alcanzado connotaciones políticas y atentaba contra la seguridad del Estado.

En el decreto de nombramiento el Arzobispo de Santiago reitera expresamente su deseo de respaldar la labor de la Vicaría de la Solidaridad, mientras Monseñor Tapia reafirmó su voluntad de ser "fiel a la tradición de promoción y defensa de los derechos humanos" de dicha repartición eclesiástica.

El nuevo Vicario de la Solidaridad nació en Putaendo hace 74 años y fue ordenado sacerdote en 1932. En la Arquidiócesis de Santiago fue fundador y director del Instituto de Difusión Social, INDISO, desde donde por más de 20 años se dedicó a la misión de difundir la doctrina social de la Iglesia. También ha participado en la tarea ecuménica, siendo hasta ahora director del Departamento Arquidiocesano Ecuménico. Monseñor Tapia se ha desempeñado también como director de Caritas, presidente de la cooperativa del clero, canónigo del Cabildo Metropolitano, director y fundador de Ayuda Fraterna, vicario del Dean del Cabildo de la Catedral Metropolitana y ha actuado como defensor de la fe en el proceso de beatificación del Padre Alberto Hurtado.

La función que ahora ha asumido Monseñor Santiago Tapia es, sin lugar a dudas, extremadamente difícil, y su desempeño requiere de muchas virtudes cristianas y humanas. En la situación por la que ha atravesado el país durante estos años le ha competido a la Iglesia Católica, en ausencia de otros organismos, la labor de defender y proteger los derechos que dicen relación con la dignidad del hombre, misión que le es consustancial por tradición y por expreso mandato de Su Santidad el Papa Juan Pablo II.

Es de justicia reconocer que, en su compleja tarea, en muchas oportunidades la Vicaría satisfizo plenamente las necesidades de nuestra sociedad en un determinado momento. Sin perjuicio de ello, no siempre ha podido permanecer ajena a las críticas ni ha mantenido la imparcialidad necesaria para otorgar autoridad moral incuestionada a sus acciones. Ello efectivamente ha restado crédito a muchas de sus manifestaciones y, con ello, el apoyo que todo católico debería brindar a estas actividades eclesiásticas. La defensa de los derechos humanos es patrimonio de todos los que adhieren a los fundamentos de la civilización cristiana y no debería permitirse que se transforme en la bandera de los sectores extremistas que, por definición y naturaleza, no son los más idóneos para ser los adalides de la defensa del hombre.

El nuevo Vicario tiene en este sentido una delicada misión en el futuro y deberá poder concitar una unidad de los fieles en torno a tan importantes principios si logra erradicar todo vestigio de partidismo deformador en las labores de esta organización eclesial.

75— ni una reciente intervención quirúrgica al corazón hayan sido obstáculos para su designación, hace pensar que el arzobispo Juan Francisco Fresno debe haber estimado que Monseñor Tapia reunía, como ningún otro, las condiciones para asumir hoy el difícil cargo que le encomendó.

Hoy... porque el paso que decidió dar monseñor Fresno puede, sin embargo, ser sólo para estos tiempos conflictivos, puesto que el nombramiento fue hecho bajo la fórmula canónica "donec alter providectur", que significa "hasta que no se provea de otro modo"...

¿Quién es?

Hace ya mucho tiempo que el arzobispo conoció al nuevo Vicario, cuando ambos estudiaban en el Seminario de Santiago más de medio siglo atrás...

Ordenado sacerdote en 1932, monseñor Tapia recorrió después un largo camino. Ha ejercido su ministerio como párroco de la Ligua, como capellán de las monjas Agustinas, pero siempre mirando hacia su vocación permanente: la cuestion social y el acercamiento de las iglesias cristianas, a lo que ha dedicado más de veinte años en forma ininterrumpida.

La designación como Vicario de la Solidaridad lo sorprendió como presidente del Instituto de Difusión Social (INDISO), como director del Departamento de Ecumenismo (dependiente del episcopado) que conforma con otras iglesias la Fraternidad Ecuménica, además de ser uno de los canónicos de la Catedral de Santiago, donde en su cabildo (organismo que da el visto bueno a las operaciones financieras del arzobispado) se desempeña como vicario del Dean (máxima autoridad dentro de la Catedral, quien encabeza cualquier función protocolar en su interior).

Hombre activo, no parece dispuesto a abandonar estas tareas, pese a tener que hacer frente a la controvertida tarea de la Vicaría de la Solidaridad. Quiere continuar la labor de difusión de la doctrina social de la Iglesia, que ha desarrollado a través de INDISO, organismo que fundó con ese objetivo y que dirige desde 1962, como también espera seguir promoviendo el acercamiento de católicos, protestantes y ortodoxos a la cabeza del Departamento Ecuménico.

"Viejo luchador"

Quienes conocen al nuevo vicario y han trabajado años con él, son elocuentes para describirlo. Luis Enrique Salinas, quien hasta 1981 trabajó en la Vicaría de la Solidaridad y actualmente ocupa la secretaría ejecutiva de Indiso, no ahorró elogios:

"Es un viejo luchador. Siempre se ha jugado por la acción social y ha sido su apóstol desde que salió la Rerum Novarum, mucho antes del Concilio Vaticano II. Desde el seminario tuvo vocación por la cuestión social. Trabajó con el Cardenal Caro, en su departamento de acción social; fue director de Cáritas y colaboró estrechamente con el padre Alberto Hurtado en la Acción Sindical Cristiana, el organismo que precedió a Indiso".

Igualmente expresivo fue otro de sus colaboradores de Indiso, el abogado Lamberto Cisternas, quien dijo:

"Es una maravillosa persona. Durante los años que trabajé con él lo conocí como una persona muy abnegada y fiel a la doctrina social de la Iglesia, su principal preocupación, además del ecumenismo".

El padre Humberto Muñoz, párroco de San Andrés, quien lo precedió en la dirección del Departamento Nacional de Ecumenismo, agrega que ha estado en la avanzada de todos los movimientos: **"además de lo social, fue de los pioneros del movimiento litúrgico y en el ecumenismo ha trabajado desde el primer momento".**

Ponderado, pero firme

Pero cuando se habla "de avanzada", con monseñor Tapia no hay que pensar en doctrinas límites. Es más bien su estilo, pero dentro de la postura tradicional de la Iglesia. Nadie acepta catalogarlo dentro de una línea.

"No es línea Cardenal, ni Fresno. Es línea Iglesia, y está con su pastor siempre", explica Cisternas, quien añade que es un hombre muy al compás de los tiempos: **"porque además de tener toda la dosis que normalmente se le atribuye a un sacerdote, ha hecho suyos los principios post Concilio, estando muy al día respecto al sistema social y político, captando la función de los laicos dentro de la Iglesia y la sociedad, y, en fin, estando muy abierto a todos los temas, pero siempre siendo muy, muy sacerdote".**

Quien fue su "segundo" en Indiso, continúa describiendo su carácter: **"Es un hombre cariñoso y afectivo. Nunca precipitado, de madurar mucho las cosas antes de tomar una decisión, pero una vez que lo hace, es muy firme".**

El padre Muñoz confirma estos rasgos de "la personalidad muy pro-

pia" de Monseñor Tapia: **"Aunque es siempre de avanzada, es un hombre muy cuerdo y equilibrado. Nunca caerá en extremismos".**

En ese sentido, añade: **"Estoy totalmente seguro de que no es partidario de la teología de la liberación. No sólo porque más que teología es sociología, sino porque también está reñida con la auténtica doctrina social de la Iglesia. Los propios seguidores de la teología de la liberación descalifican la doctrina social, argumentando que no pasa de constituir una mera ideología. Pero las últimas instrucciones de la Santa Sede dejan bien en claro que hay que optar por una u otra".**

Apóstol de la doctrina social

El objetivo primordial del organismo que creó Monseñor Tapia es precisamente divulgar esa doctrina social que impugnan los teólogos de la liberación. Y ello se hace a través de cursos en colegios y parroquias y también por medio de publicaciones y cartillas. Los cursos —cerca de 50 al año— duran doce sesiones y se dirigen fundamentalmente a sectores populares a petición de las propias comunidades.

Hubo un tiempo en que se trabajaba con grupos sindicales, quienes podían desarrollar el tema del trabajo, por ejemplo, a través de las distintas encíclicas, pero a solicitud de las propias parroquias la difusión se volcó al interior de ellas.

El curso básico aborda los temas de mayor interés, que son también los más polémicos: el sistema económico, el Estado, el trabajo, la persona humana, su dignidad y derechos.

El nuevo vicario integra el cuerpo de diez profesores (teólogos, antropólogos, pedagogos católicos) y toma indistintamente cualquier materia. Se dice que sus charlas son muy amenas y que tiene la cualidad de aterrizar los temas, enfocados a través de las abstractas encíclicas, con ejemplos y anécdotas enriquecedoras de sus propias vivencias.

¿Nuevo estilo?

Monseñor Tapia parece haber asumido la cabeza de la más conflictiva de las vicarías, obviando o queriendo ignorar todas las características polémicas que se le atribuyen normalmente a esta organización. Ha evitado pronunciarse acerca de si ha sido o no una entidad más política que de Iglesia, si ha sido instrumentalizado por sectores no cristianos, etc. Incluso se ha mostrado reacio a la prensa, porque se resiste a entrar en materias contingentes.

Cuando asumió, se limitó a manifestar, humildemente, la necesidad de ser apoyado: **"Después de mi operación al corazón estoy 'recauchado'. Pero quiero recordarles que los neumáticos recauchados también revientan, así es que espero que me ayuden y sean comprensivos".**

Pero así como ha sido enfático para evitar una definición en torno a si seguirá una línea rupturista o continuista respecto a su antecesor, también ha señalado claramente que **"mi misión fundamental será la defensa de los derechos humanos, tarea para la que fue creada esta vicaría y antes, el Comité Pro-Paz".**

Ahora, cómo lo hará, eso lo dirá el tiempo. Si continúa con el estilo de la acción de denuncia, como lo hacía Gutiérrez cuando citaba a conferencia de prensa para dar a conocer el caso de la "dinamitada", o si impone un nuevo estilo, que, sin perjudicar su misión, provoque menos escozor a las autoridades.

SANTIAGO TAPIA CARVAJAL

Santiago TAPIA Carvajal (1932)
Canónigo de Merced
Director INDISO y Departamento de Ecomenismo del Arzobispado
Víctor Hendrych 367, fomo 223563, Santiago. (Guía de la Iglesia 1976)
Santiago TAPIA Carvajal, 191o (1932)
Víctor Hendrych 367, fono 2223563 (casa 2225349), Santiago
Canónigo Titular
Vicario de Deán
Director de Departamentos Ecumenismo e INDISO.
Canonigos Titulares:
Monseñor Santiago Tapia Carvajal, Chantre - Vicario de Deán.
(Guía de la Iglesia 1982, p. 182, 123)
Monseñor SANTIAGO TAPIA fue nombrado Vicario de la Solidaridad.
(Radio Agricultura, 13.3o hrs., 23-11-84)
El Arzobispo JUAN FRANCISCO FRESNO presentó oficialmente al nuevo Vicario de la Solidaridad, Monseñor SANTIAGO TAPIA CARVAJAL. Estaban presentes en la ceremonia los obispos SERGIO VALECH y JORGE HOURTON y el Vicario General de Santiago, Monseñor CRISTIAN PRECHT.
Monseñor TAPIA tiene 74 años, fue ordenado sacerdote en 1932. Era fundador y director del Instituto de Formación y Difusión de la Doctrina Social de la Iglesia (INDISO), donde trabajó por más de 2o años. Se destacó en la labor ecuménica en la Iglesia de Santiago. Actualmente es director del Departamento Arquidiocesano Ecuménico. (Radio Minería, 00.00 hrs., 24-11-84)
Monseñor TAPIA ha cumplido cargos como director de CARITAS, Canónigo del Cabildo Metropolitano, y defensor de la causa de beatificación del sacerdote chileno ALBERTO HURTADO. (Radio Ñuble, 13.oo hrs., 24-11-84)

SANTIAGO TAPIA CARVAJAL (5)
El Mercurio 2-12-84:

VICARIA DE LA SOLIDARIDAD:

Nuevo Rostro... ¿Nuevo Estilo?

Monseñor Santiago Tapia, definido por quienes lo conocen como "un hombre de iglesia", ha sido un apóstol de la doctrina social, la misma que impugnan los teólogos de la liberación.

Por PILAR MOLINA ARMAS

MUCHOS resultaron sorprendidos con el nombramiento de Monseñor Santiago Tapia como nuevo vicario de la Solidaridad. De la propia Vicaría se había escuchado decir que el cargo no se iba a llenar mientras no se solucionara el problema del "Nacho"... Con esta situación "pendiente", la Iglesia expresaría su desacuerdo con la medida tomada por el Gobierno de impedir el regreso a Chile del ex titular, Ignacio Gutiérrez, aduciendo a que su reiterado comportamiento "político" atentaba contra la seguridad del Estado. Y mucho menos se esperó que el sucesor del polémico vicario Gutiérrez fuera un tranquilo "hombre de Iglesia", como definen a Monseñor Tapia quienes lo conocen.

¿Por qué él? El hecho de que ni sus 74 años —considerando que los obispos deben renunciar al Papa a los

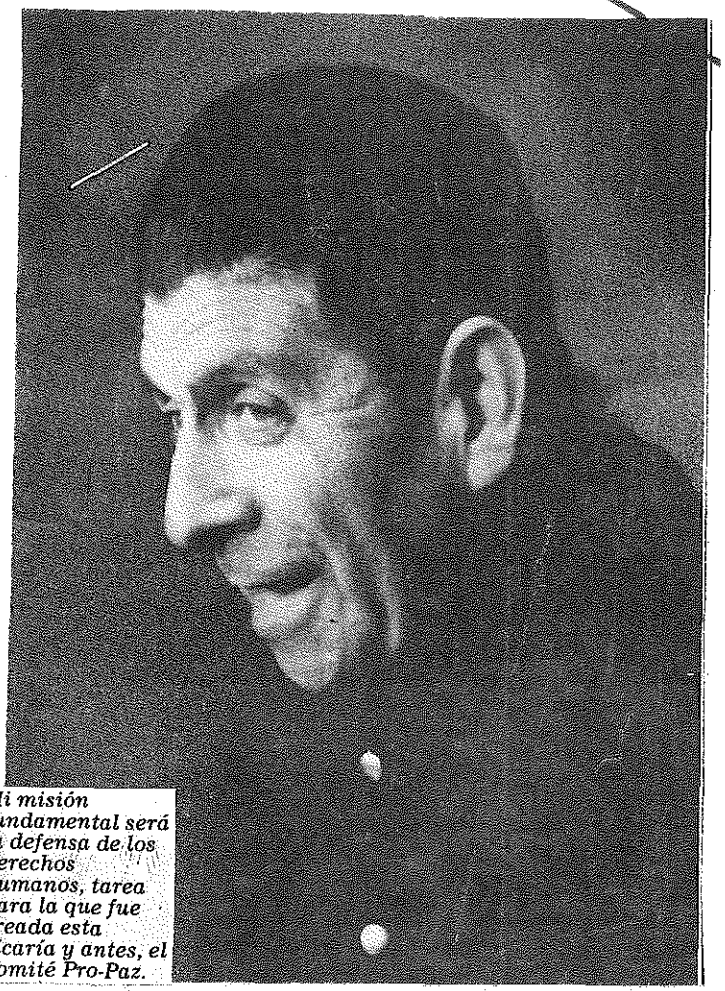

Mi misión fundamental será la defensa de los derechos humanos, tarea para la que fue creada esta vicaría y antes, el Comité Pro-Paz.

JUAN TAPIA CERDA

JUAN TAPIA CERDA y familia, residentes en México, se encuentran sin novedad.
(La Tercera 23-9-85)

VICTOR TAPIA CEREZO

La Tercera 6-7-78:

Quince años de servicios en la Armada de Chile tenía el capitán de Corbeta (aviador naval) **VICTOR TAPIA CEREZO**, al perder trágicamente la vida en un lamentable accidente de aviación, cuando cumplía con una misión durante ejercicios de rutina.

El nuevo mártir era casado con la señora Elia Mancilla Pardo, matrimonio del que nacieron dos hijos.

Se encontraba sirviendo —al momento de su deceso— en la Base Aeronaval de "El Belloto", desde el año pasado.

Entre las principales destinaciones cumplidas por el capitán Víctor Tapia Cerezo, figuran las de segundo comandante de la barcaza "Orompello" (1966); Curso de la especialidad de Aviación Naval en EE.UU. de Norteamérica (1969); piloto de la Escuadra (1970); piloto de los cruceros "Prat y "O'Higgins" (1971); piloto del transporte "Piloto Pardo" (1972); Distrito Naval Beagle (1973); piloto del Grupo Aeronaval de la Base "El Belloto" (1974); instructor de la Escuela "Arturo Prat", formadora de la oficialidad de la Marina, en los años 1975 y 1976.

Al encontrarse embarcado en el "Piloto Pardo" tuvo ocasión de viajar a la Antártida chilena, donde voló en helicópteros navales para cumplir arriesgadas misiones.

TAPIA CHAVEZ

Jefe Zonal de Impuestos Internos, Concepción, 1971. (o61/28/MAY/979/p.5)

"TAPIA CONCHA LUIS ROLANDO" (kárdex N°21), se entrega información del agente responsable de obtener su declaración, queda constancia de las actividades que se hicieron efectuar (excavar para encontrar armas). Se deja constancia de un viaje efectuado con el titular en horas de la madrugada y de haberlo encontrado muerto en la mañana en su celda el 05.08.1974. Fue uno de los detenidos del PUR (PARTIDO UNICO REVOLUCIONARIO) junto a otros 11 sujetos, tres de ellos conscriptos.

LUIS ROLANDO TAPIA CONCHA (2)

D4

NANO CONCHA TAPIA

Antes CORA, Linares.
Construía galpones para los asentamientos.
Cabecilla principal del PUR (Partido Unico Revolucionario) Linares. Muerto. (2-5-74)
El sargento 1º Antonio Aguilar Barrientos del SIM de Linares era el responsable para la interrogación de Nano Concha, quien estaba involucrado en el plan de asalto a la Escuela de Artillería de Linares que el PUR proyectaba para el día 1º-5-74. Concha había sido detenido y era el único que conocía el escondite de una cantidad grande de armas (AKA). Aguilar lo hizo escavar hoyos profundos, hasta de 2 metros, desnudo, por toda la noche. Se podía constatar que el suelo en que trabajaba no había sido movido en fecha reciente. En la madrugada se hizo un viaje en vehículo con Concha, se decía que contrajo una "neumonia" y en la mañana se lo encontró muerto en su celda.
(5-8-74)
Los detenidos del PUR eran 12 personas, entre ellos 3 conscriptos. Uno tenía la tarea de buscar más adeptos dentro de la Escuela de Artillería, el otro asaltar el guarda-almacén de armamento y vestuario. El tercero que iba a pasar por la bandereta, la muralla, la ropa a los que estaban esperando afuera para entrar por la guardia, vestidos de uniforme.
Uno de los civiles fue a Concepción con la misión de ver como funcionaban las guardias y todas estas cosas

LUIS ROLANDO TAPIA CONCHA (3)

Y marchar con tropas después de haber matado en Linares, con los adeptos hacia el sur y hacia el norte, pero no hasta Santiago, hasta Rancagua, no sé. Y todos con pena de muerte. Dicen que hay mucho armamento afuera enterrado. (Car 2o-7-74)

En el asentamiento "Puro Chile" cerca de Linares, el secretario realizó ejercicios paramilitares. (FGo 26-4-74)

Otro miembro del PUR es Manolo ..?.. Rodríguez. (2-5-74)

Se dice que hay relaciones con el fundo Los Nogales de Parral. (2-5-74)

Efectivamente hubo un plan. Acaba de terminar un consejo de guerra en el cual habían varios condenados a muerte, hay once entre condenados a muerte y cadena o presidio perpetuo y uno .., eran doce. (Car 2o-7-74)

LUIS TAPIA CONCHA, detenido el 2o-4-74 por militares. (Análisis 2o-5-86)

El 09 de Agosto de 1973 , el Obispo de Linares , envía carta al Sr. Ministro del Interior , incluyendo una relación de 15 personas desaparecidas en la Provincia , las cuales habrían sido detenidas por los Servicios de Seguridad de la Provincia.

- Jose Gabriel Campos Morales.
- Anselmo Antonio Cancino Aravena.
- Luis Evangelista Aguayo Fernandez.
- Jorge Bernabe Yañez Olave.
- Maria Isabel Beltran Sanchez.
- Luis Enrique Rivera Cofre.
- Oscar Eladio Saldias Daza.
- Luis Rolando Tapia Concha.
- Miguel Rojas Rojas.
- Gilberto Antonio Rojas Vasquez.
- Juan Rene Molina Mogollones.

Además el Obispo de Linares Cenna , informa del caso de otras cuatro personas desaparecidas quienes trabajaban en la Gobernación de San Javier :

- Teofilo Segundo Arce Tolosa.
- Mauricio Gonzalez.

LUIS ROLANDO TAPIA CONCHA (4)

D

- Abelardo Sandoval.
- Jose Sepulveda.

Segun Camus , los cadáveres de estas personas fueron devueltos a sus familiares.

(Información extraida de la Revista Solidaridad , editada en la primera quincena de Agosto de 1978.)

Panfleto ¿Dónde están? 4-5-88:

Luis Tapia Concha. Detenido desaparecido en Linares el 20 de abril de 1974. 37 años. Gásfiter.

El grupo que hizo una manifestación en la entrada a Villa Baviera, el 4-5-88, integró también SOLIDIA LEIVA, esposa del detenido-desaparecido LUIS TAPIA.
(LUN 5-5-88)

Propaganda electoral de la Comisión Juvenil de Derechos Humanos Linares, Diciembre de 1989:

La lista que a continuación nombramos, corresponde a los detenidos desaparecidos de la Provincia de Linares

23.- Luis Tapia Concha, 37 años, Det. en Linares

Una pariente (¿?) de él tomó parte en la marcha del 19-1-90:

D+

LUIS ROLANDO TAPIA CONCHA (5)

Boletín Comisión Chilena de Derechos Humanos Linares, Julio de 1989:

DESAPARECIDO

LUIS ROLANDO TAPIA CONCHA, Gasfiter, simpatizante del P. Comunista, casado, 37 años al momento de su detención, domiciliado en Palmilla s/n, Linares.

Fue detenido el 20 de abril de 1974, a las 19:00 hrs. en su docimilio por funcionarios del Servicio de Inteligencia Militar (SIM) siendo trasladado a la Escuela de Artillería de Linares. Aproximadamente a la una de la madrugada, es decir el 21 de abril, fue llevado frente a su domicilio para que cavara unos pozos, donde presuntamente escondía armas.

Testigos de éstos hechos fueron algunos vecinos Ruth y Juan Guzmán, Pedro Figueroa y otros respecto de los cuales sólo se conocen sus nombres de pila, Juana, Pacha y Pello.

Con posterioridad a la detención el domicilio de Tapia fue allanado por Carabineros en una ocasión, y en otra por militares, siendo testigo de lo anterior Solidia Leiva Leiva su conviviente.

A partir de la detención se han realizado múltiples gestiones sin ningún resultado. No se hizo denuncia ante los Tribunales.

LUIS ROLANDO TAPIA CONCHA

¿Dónde están...?, Obispado de Linares 1986, pág. 25/26:

LUIS ROLANDO TAPIA CONCHA, gasfiter, simpatizante del P. Comunista, casado, 37 años al momento de su detención, domiciliado en Palmilla s/n, Linares.

Fue detenido el 20 de abril de 1974, a las 19:00 hrs., en su domicilio por funcionarios del Servicio de Inteligencia Militar (Sim), siendo trasladado a la Escuela de Artillería de Linares. Aproximadamente a la una de la madrugada, es decir, el 21 de Abril, fue llevado frente a su domicilio para que cavara unos pozos, donde presuntamente escondía armas.

Testigos de éstos hechos fueron algunos vecinos: Ruth y Juan Guzmán, Pedro Figueroa y otros respecto de los cuales sólo se conocen sus nombres de pila, Juana, Pacha y Pello.

Con posterioridad a la detención el domicilio de Tapia fue allanado por Carabineros en una ocasión, y en otra por militares, siendo testigo de lo anterior, Solidia Leiva Leiva, su conviviente.

A partir de la detención se han realizado múltiples gestiones sin ningún resultado. No se hizo denuncia ante los Tribunales.

HERMES TAPIA GONTRERAS

Estudiante, curso 2, Cont. Aud., Sede Los Angeles, Universidad de Concepción.
Expulsado por marxista 1973. (Listado Con 11-8-76)

HERNALDO TAPIA CONTRERAS

Considerado en el programa de reubicación en Alemania Federal presentado por e
Ministro KARL MOERSCH. (El Mercurio 6-7-76)

SERGIO TAPIA CONTRERAS

Detenido el 4-9-84, en la 26ª Comisaría de Carabineros en Pudahuel.
Quedó posteriormente en libertad incondicional.
Véase JUAN ANTONIO AGUIRRE BALLESTEROS. (La Segunda 24-9-84)

SERGIO HUMBERTO TAPIA CONTRERAS, de 32 años, reconoce haber visto en el lugar donde él estuvo detenido, a JUAN ANTONIO AGUIRRE BALLESTEROS (6).
(La Tercera 5-1o-84)

JUAN ANTONIO AGUIRRE BALLESTEROS (2o) fue detenido en la esquina de las calles Aguas Frescas y La Estrella, junto a ELIAS HUAIQUIL CATRIL y SERGIO TAPIA CONTRERAS. Los dos últimos quedaron en libertad. (La Tercera 26-1o-84)

GREGORIO A. TAPIA CRISPI

Docente Escuela de Ingeniería Eléctrica, Universidad Católica de Valparaíso.
Ingeniero Ejecución Electricista, UCV. (UCV 1983)

YOLANDA ESPINOZA TAPIA DEL LIENDO

Autorizado su reingreso al país, el 27-8-83. (El Mercurio 28-8-83)

ERNESTO DAVID TAPIA DEL RIO (2)

tiago Concha.
Desde 1968 auxiliar del Liceo en Lota, portero.
Este trabajo se lo consigió el sr. Salamanca, seguramente DC, porque es desde hace muchos anos director del Liceo de Coronel, desde que este liceo se hizo liceo mixto.
1973 se retiró del partido comunista.
Al principio del ano 1974, arrendó una pieza para tratar de vivir solo. Pero porque está todo el día fuera, llegaron sus amigos bastante seguidos. Alojó a Pedro Merino que de repente desapareció.
Hace 2 meses, Gavilán lo ubicó en el paradero, y entonces entró en el trabajo clandestino.
Gavilán le dijo que hay que recuperar la organización de la Juventud Comunista, ayudar a la gente que estaba presa y ayudar a los parientes de los que estaban detenidos.
Gavilán era su único jefe; no le dio gente, parece porque trabaja en Lota.
Hace 2o días, Gavilán le pidió servir de correo a Lota, porque realiza hasta 4 viajes diarios para ir a Lota.
La última vez que Gavilán lo vio era 2o días atrás. Antes lo ubicó varias veces
(Declaración Tapia 29-9-74)

Merino vivía en Coronel con David Tapia. Es soltero.
Sabía que Merino era gente de la juventud, pero no en qué grado, si el primero o segundo jefe.
Nunca Merino dio instrucciones personalmente a Tapia, lo hacía por intermedio de Gavilán.
Conversaron muy poco. Tapia trabajó en la semana bien temprano y no vino a dormir toda la semana a la casa, sino dormía en la suya. (Merino 13-1o-74)

ERNESTO DAVID TAPIA DEL RIO (3)

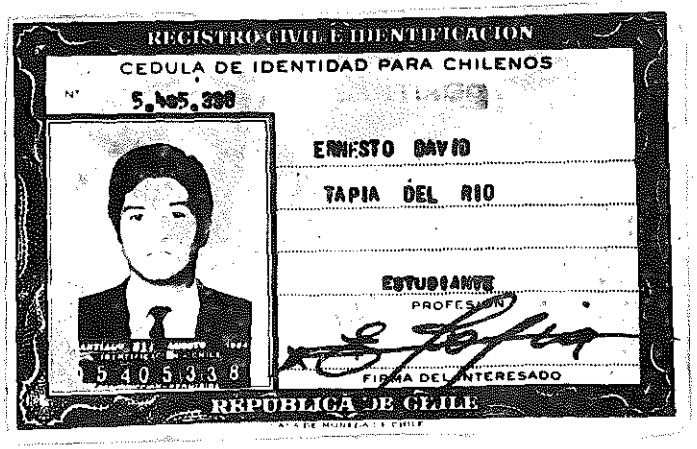
REGISTRO CIVIL E IDENTIFICACION

CEDULA DE IDENTIDAD PARA CHILENOS

N° 5.405.338

5 4 0 5 3 3 8

ERNESTO DAVID

TAPIA DEL RIO

ESTUDIANTE

PROFESION

FIRMA DEL INTERESADO

REPUBLICA DE CHILE

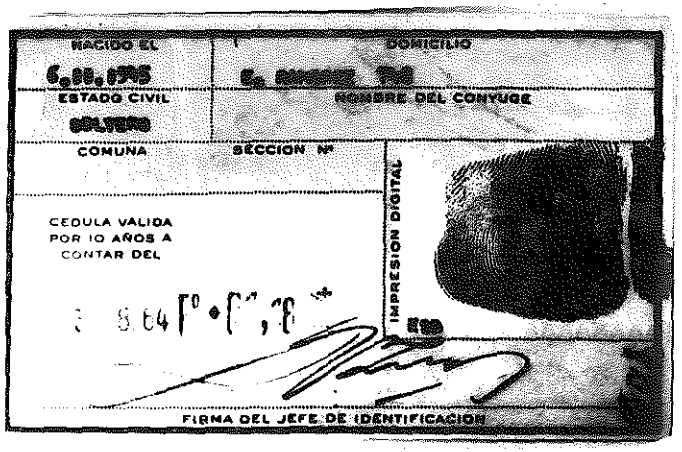
NACIDO EL

DOMICILIO

ESTADO CIVIL

SOLTERO

NOMBRE DEL CONYUGE

COMUNA

SECCION Nº

CEDULA VALIDA POR 10 AÑOS A CONTAR DEL

IMPRESION DIGITAL

FIRMA DEL JEFE DE IDENTIFICACION

ERNESTO DAVID TAPIA DEL RIO

Declaración de Pedro Juan Merino Molina:
Un documento para las células comunistas de Coronel, cuando está mimeografiado, después se lo pasa a dos miembros de la Comisión de Organización. Uno se llama David Tapia y el otro José Moraga. Ahora ellos son los que lo distribuyen al organismo intermedio, Comité Local Sur o Comité Local Norte.
David Tapiam, miembro de la Comisión de Organización, y José Moraga, al mismo nivel conmigo, debían hacer el trabajo de la Comisión de Organización, atender el Comité intermedio de Coronel. (22-9-74)
Carnet 5.045.338 de Santiago.
Nacido el 6-11-1945.
Profesión: Estudiante.
Domicilio: E. Ramírez 748.
Soltero.
Carnet otorgado el 31-8-1964.
Chileno criado en Coronel.
Soltero, vivía con su padre.
29 años de edad.
Perteneció al coro de ENACAR.
Es comunista desde 1963, pertenecía a la juventud comunista.
Estudió en el Liceo Vespertino de Coronel, tiene 4° año de enseñanza media.
Conocía a Gavilán, cuando fue estudiante, hace unos 4 años.
Era encargado de estudiantes, su entonces jefe era San

ERNESTO TAPIA DEL RIO

Estudiante, curso 1, Obstetricia, Universidad de Concepción.
Expulsado por marxista 1973. (Listado Con 11-8-76)

JUAN TAPIA DELGADO

La indultada NANCY DEL CARMEN AVILA MORENO (MIR), era encubridora de las activi dades subversivo-terroristas de su cónyuge JUAN TAPIA DELGADO. El muere en su domic-ilio al detonar anticipadamente un artefacto explosivo que manipula. Valparaíso. (Esmon 10-4-90)

GUILLERMINA TAPIA DOMINGUEZ

Docente Instituto de Química, Universidad Católica de Valparaíso.
Licenciada en Ciencias con Mención en Química, UCV. (UCV 1983)

JUAN E. TAPIA DONOSO

24 años, soltero.
Universitario.
Socialista.
En la "lista de los 200" para México. (La Tercera 11-1-75)

JUAN LUIS TAPIA DONOSO
Rechazado por México. (La Tercera 15-3-75)

JUAN LUIS TAPIA DONOSO
Autorizado su reingreso al país, el 5-1o-83. (LUN 6-1o-83)

EDUARDO TAPIA E.

Profesor Adjunto, Facultad de Ciencias Jurídicas y Sociales, Universidad de Concepción.
Abogado, U. de Concepción (1976). (Catálogo General 1982/83)

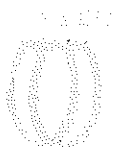

ELIZABETH TAPIA

ELIZABETH TAPIA fue detenida durante las manifestaciones en el Día Internacional de la Mujer, en Santiago. (La Tercera 9-3-84)

LUIS EDUARDO TAPIA ESPINOZA (2)

El Sur 14-11-85:

Reo estudiante de Economía de la U. penquista

Encargado reo y sometido a proceso como presunto infractor a disposiciones contenidas en la Ley de Seguridad Interior del Estado se encuentra el estudiante de Economía de la Universidad de Concepción, Luis Tapia Espinoza, de 25 años.

Así se informó ayer a EL SUR en fuentes de la Corte de Apelaciones, agregándose que el joven solicitó la libertad bajo fianza, la cual le fue concedida por el magistrado que lo interrogó en consulta al tribunal de alzada, el que resolverá hoy en torno a la excarcelación.

Tapia Espinoza fue detenido por Carabineros el miércoles de la semana pasada en las inmediaciones del Barrio Universitario durante la última jornada de protesta antigubernamental.

LUIS EDUARDO TAPIA ESPINOZA

El Sur 11-11-85:

Universitario a la cárcel por infringir Ley de Seguridad

En libre plática en el Centro de Readaptación Social de Concepción se encuentra desde el viernes el estudiante de Economía de la Universidad de Concepción, Luis Tapia Espinoza, por quien la Intendencia Regional presentó un requerimiento por presunta infracción a la Ley de Seguridad Interior del Estado.

Carabineros detuvo al joven durante los incidentes producidos el miércoles último en el Barrio Universitario, luego de ser sorprendido distribuyendo panfletos con leyendas que incitaban a la paralización de actividades.

Sin embargo, familiares del alumno señalaron a EL SUR que Tapia Espinoza no tuvo ninguna participación en los hechos que se le imputan y que incluso fue arrestado por un civil que sí cubría su rostro con un gorro pasamontaña.

El Sur 12-11-85:

Dudas en torno al encapuchado.

Víctor Hernán Tapia, padre de Luis Eduardo -el universitario que según la policía participaba encapuchado en los incidentes del pasado miércoles en las inmediaciones del barrio universitario-, indicó que tales acusaciones carecen de toda base y son falsas. Numerosos otros jóvenes, testigos de tales hechos, ratificaron la versión del progenitor, indicando que el estudiante no ocultaba su rostro y que, por el contrario, fue detenido por un sujeto encapuchado que lo subió a un bus policial.

"Estando mi hijo junto a otros compañeros en los alrededores de la Plaza Perú -indicó Víctor Tapia- vieron como dos encapuchados corrían con unos neumáticos tal vez con el ánimo de formar barricadas. Ante esto y con el propósito de evitarlas llegó Carabineros lanzando bombas lacrimógenas lo que obligó a los estudiantes y público a huir del lugar. Mi hijo trató de hacerlo corriendo hacia el oriente de calle Chacabuco, donde fue interceptado por uno de los encapuchados, quien lo tomó fuertemente de las pierna cayendo ambos al suelo. En esos instantes llegó Carabineros deteniendo a ambos e introduciéndolos al vehículo policial. En el interior mi hijo fue puesto boca abajo y fuertemente golpeado, no así el encapuchado. De ahí fue llevado a la Segunda Comisaría junto a otros detenidos, pero no el encapuchado. En la unidad policial fue obligado a ponerse en el rostro un pañuelo y se le tomaron fotos en diversas posiciones y luego se le dijo que sería puesto a disposición de la Intendencia por infracción a la Le de Seguridad".

Luis Eduardo se encuentra actua mente detenido en la cárcel públic por esa acción.

MARIO AMETH TAPIA ESTRADA

Cumple pena de 7 años desde el 9-1o-73.
Holanda. (N.o 658 Nómina favorecidos conmutación; 17-12-82)
MARIO AMED TAPIA ESTRADA no puede ingresar a Chile. (El Mercurio 11-9-84)

JULIO TAPIA FALLK

La Tercera 21-12-75:

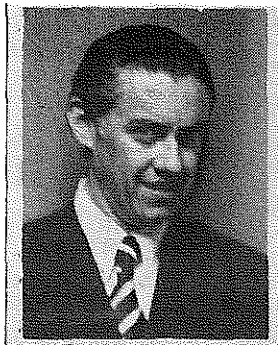

El coronel de la Fuerza Aérea, abogado, profesor universitario y profesor de la Academia de Guerra Aérea JULIO TAPIA FALLK fue designado nuevo rector delegado de la Universidad de Chile.

Nació en Santiago el 2 de febrero de 1926. Efectuó sus estudios en el Instituto de Humanidades Luis Campino y en la Universidad de Chile. En 1952 se recibe de abogado con la tesis: "Aplicación de la Ley de Impuesto a la Renta a las Sociedades". Desde 1948 a 1951 fue ayudante de José Miguel Barriga y procurador de Laboratorio Chile. Desde 1952 se desempeñó como procurador en el Colegio de Abogados, institución de la que en la actualidad es su Secretario General. De 1952 a 1958 fue juez de Policía Local de San Vicente.

En 1959 ingresó como abogado de Bienestar Social de la Fuerza Aérea y desde 1960 se desempeña como Fiscal de esa entidad. Además ejerce su profesión en forma independiente, dedicándose a la criminología. Es miembro del Club de la FACH, Club de Abogados y Club Deportivo de la Universidad de Chile. Es, además, profesor de la cátedra de Derecho Militar de la Facultad de Ciencias Jurídicas en la U. de Chile. Casado con Anna Medina Estévez, es padre de cinco hijos: Ana Bernarda, Isabel Margarita, María Soledad, Julio Gonzalo y Francisco Javier.

MANUEL H. TAPIA FARIÑA

Operador, Corporación Obras Urbanas, Linares.
1° año Humanidades.
15 años de servicio.
Casado.
Apolítico.

(AGuFcL Oct.74)

D

RAMON TAPIA FIGUEROA

Lista Amnesty International:
RAMON TAPIA FIGUEROA
Ausw. 1.049.352, Santiago Febrero 1974 (19-6-75)

WALTERIO TAPIA FUENTES

Suspendido indefinidamente de la Facultad de Educación de la UTE, Santiago, por marxista. (Resolución 10-4-74)

MARIO DEL TRANSITO TAPIA GALLARDO

Uno de los 112 chilenos detenidos en Mendoza, por no tener en regla sus documentos de residencia. A muchos de ellos se los arreglaría la documentación, pero una cantidad importante tendría que abandonar el país.

(La Tercera 6-4-77)

CARLOS TAPIA GALLEGUILLOS

Teniente de Carabineros, San Fabián. (6-4-71)

GERARDO SEGUNDO TAPIA

Florentina 541, Tomé.
Trabaja en Bellavista (?).
Lista de sospechosos. (CET 18-1o-74)

BLANCA ELENA TAPIA GONZALEZ

Directora Escuela No.32, Linares.
27 años de servicio.
Normalista.
Casada.
P.N.

(AGuFcL 10-10-74)

GLADYS DEL CARMEN TAPIA GONZALEZ

Se le permitió regresar al país, el 14-1-1983. (El Mercurio 15-1-83)

LINO ERNESTO TAPIA GONZALEZ (2)

gados políticos. Ud. tiene que dejar la constancia respectiva, comunicarle a J3 de lo enteriormente, y comunicarle inspector - no recuerdo el nombre - de San Carlos, desea que pasen a San Carlos, los que van a cargo del bus, para su conocimiento.

- ...Investigaciones de San Carlos, que deben que pasar a San Carlos, a San Carlos que tienen que pasar. O de lo contrario, ahí ellos dirán que lo que van a comunicar, si es que pasan o no. Entonces, para comunicarle a Investigaciones.
- ,.. y que Uds., que en la constancia respectiva hay que comunicarle a J3 al 121, a la clave 121, que él, el que va a quedar aquí en San Gregorio, tiene que designar domicilio de la per -, donde va a quedar, domicilio, todos los antecedentes relacionados del dueño de casa o pensión donde va a quedar hospedado.
- Perquilauquén.
- Adelante 3Ñ para Perquilauquén.
- Se va a consultar a 3Ñ, se va a consultar a 3Ñ3.

3Ñ3 de Perquilauquén.

- ... encargado e inspector se encuentran en esa?
- ... Mire, de Investigaciones de San Carlos manifiestan que tienen que pasar a San Carlos. No sé de qué se tratará, pero que tienen que pasar a San Carlos, Investigaciones de San Carlos.
- Romeo, 3Ñ3 de Perquilauquén. (Radiocomunicación Carabineros 26-12-84)

El Mercurio 20-3-85:

PROVINCIA DE ÑUBLE

CHILLAN (Mario Landa).— Ayer comenzaron a regresar a sus lugares de origen, 22 personas que tuvieron pena de relegación en diversos puntos de la provincia de Ñuble.

Los sancionados, en su mayoría de Arica e Iquique, permanecieron en la zona durante 90 días, repartidos en las comunas de San Gregorio, Portezuelo, Pemuco, El Carmen, Trehuaco, Quillón, Ninhue, San Nicolás, Yungay y Quirihue.

La libertad de acción de los ciudadanos, fue dispuesta por las autoridades provinciales, al primar el criterio de que el período de relegación se cumplía a los 90 días de la dictación del decreto, emitido el 18 de diciembre, y no de su llegada a la zona.

LINO ERNESTO TAPIA GONZALEZ (3)

El Sur 20-3-85:

Relegados en Ñuble vuelven a sus hogares

En las primeras horas de ayer fueron dejados en libertad de regresar a sus lugares de origen los veintidós relegados, especialmente profesionales, que llegaron a distintas localidades de la provincia de Ñuble, en la víspera de la última Navidad, por disposición del Gobierno Militar.

Así lo dieron a conocer los propios afectados, luego que el lunes recibieron, a través de Carabineros, una notificación de la Gobernación Provincial. Se explicó que los castigados esperaban quedar libres el próximo viernes, considerando como fecha para los 90 días su llegada a la zona. Pero las autoridades tomaron el plazo a contar de las salidas desde Arica e Iquique.

La información extraoficial fue confirmada a mediodía de ayer por el secretario de la Comisión de Derechos Humanos de Ñuble, Sergio Erlandsen Lefort.

El domingo pasado, los relegados en Quillón, El Carmen, Portezuelo, Ninhue, Trehuaco, San Gregorio y San Nicolás realizaron un ayuno en solidaridad con los damnificados de la zona sísmica, enviando sus alimentos y el dinero para las compras de ese día a las respectivas parroquias.

LINO ERNESTO TAPIA GONZALEZ

Relegado a San Gregorio, de Arica. (La Tercera 27-12-84)
LINO TAPIA, dirigente de AGECH, Arica, detenido en la madrugada del 23-12.
(El Sur 26-12-84)
LINO TAPIA GONZALEZ, dirigente de la AGECH de Arica, profesor.
(El Sur 3o-12-84)
A San Gregorio: Pedro Muñoz Contreras (dejado en libertad el 25),
Lino Ernesto Tapis González,
Ricardo Segundo García Suazo (nunca más mencionado).
(La Tercera 27-12-84)
A San Gregorio: Lino Tapia,
Luis Gutiérrez (antes y después nombrado como relegado a El Carmen
(El Sur 28-12-84)
Lino Tapia González, en San Gregorio. (El Sur 3o-12-84)
- Lo consulte la 115, fue con relegados a San Carlos. Santiago - San Carlos.
...
- Ahora entra el Chile Bus segundo piso en dirección a Puerto Montt con escala en San Gregorio.
- ... los relegados. Perquilauquén - 3Ñ3.
- Dijeron que el bus pasará a la Tenencia San Gregorio. Solamente sería un solo relegado que quedaría en San Gregorio. Anteriormente eran 3, pero ahora solamente es uno, uno solo.
...
- A esta hora entra en la provincia Chile Bus con los relegados políticos que van en dirección sur, pasando a San Gregorio, solamente dejando uno solo en San Gregorio. Anteriormente se había mencionado 3 personas, pero solamente es uno, uno solo.
...
- ...cuerdo las instrucciones que se le dieron el otro día, referente a estos rele

LUCILA TAPIA GREZ

Profesora Escuela (particular) No.37, Linares.
15 años de servicio.
Licencia Secundaria.
Religiosa.

(AGuFcL s/f)

HECTOR JULIO TAPIA

Jefe de Estación de FF.CC. de Linares. (21-12-77)

D

RAUL FRANCISCO TAPIA HERNANDEZ

Lista chilenos desaparecidos en Argentina:
RAUL FRANCISCO TAPIA HERNANDEZ (La Segunda 23-11-82)
RAUL TAPIA HERNANDEZ, secuestrado en Argentina en acción conjunta de los Organismos de seguridad chilenos y argentinos en 1978. (Análisis 2o-5-86)
La Epoca 23-4-89:

• RAUL FRANCISCO TAPIA HERNANDEZ (28), JAIME NURY RIQUELME GANGAS (24).- Raúl Tapia, casado, carpintero, y Jaime Riquelme, obrero de la construcción, fueron detenidos el 23 de abril de 1978, cuando salieron de su trabajo en Buenos Aires, Argentina.

Tapia Hernández viajó desde Chile a Argentina en noviembre de 1975. Permaneció en la ciudad de Mendoza durante más de dos años, período en el que trabajó en su oficio de carpintero.

Posteriormente viajó a Córdoba y, en febrero de 1978, se trasladó a la ciudad de Buenos Aires para trabajar en una obra en construcción de propiedad del Hospital Naval, ubicada en calle Ramos Mejía 990, lugar donde además vivía al momento de su detención y desaparición.

De la casa de Tapia Hernández no se retiró su ropa ni tampoco el sueldo correspondiente al mes trabajado, el cual fue posteriormente entregado a su

hermana por el gerente de la empresa.

Acciones Legales

En mayo de 1978 se presentó una denuncia por desaparición

Ministerio del Interior de ese país.

En septiembre de ese mismo año se rechazó un recurso de *habeas corpus*, y ante la Cruz Roja Internacional se volvió a presentar una denuncia por desaparición.

Hasta la fecha ninguna de las gestiones realizadas ha logrado dar con sus respectivos paraderos.

RAUL TAPIA HERNANDEZ, d
tenido en Buenos Aires,
el 23-4-78.
(Hoy mayo 1988)

JORGE ANTONIO TAPIA HIDALGO

Estudiante detenido el 5-9-85 en la Facultad de Ingeniería, U de Chile, Santiago.
(El Mercurio 9-9-85)

FLORENTINO TAPIA INOSTROZA

Candidato nacional a regidor de Linares. (La Prensa 1971)

JAIME TAPIA

Jaime Tapia, colaborador integrante del equipo de redacción de La Tribuna, Los Angeles.
(La Tribuna 26-6-76)

MIGUEL LUIS TAPIA JELDRES

Balmaceda 558, El Carmen.
CE4DLJ

(Guía de Radioaficionados 1982)

RAMON S. TAPIA JELDRES
Angamos 607, Yungay.
CE4DLX

(Guía de Radioaficionados 1982)

JORGE TAPIA

Comunidad Eclesial de Base San Pablo, Parroquia Espiritu Santo, Temuco.
JORGE TAPIA. (Temuco Sept. 83)

JORGE TAPIA

El Mercurio 13-5-90:

Jorge Tapia, Embajador designado en Holanda, Mónica de Tapia y Julio Jung.

JUAN JOSE TAPIA JORQUERA

Autorizado su reingreso al país, el 5-10-83. (LUN 6-10-83)

JUAN TAPIA

Profesor del Liceo Nocturno de Linares, sin tener título de profesor.
De militancia comunista.
Participa en reuniones con Alejandro Valenzuela y Pedro Olmo. (Uno 26-1o/26-11-73)

Comunista de Linares.
Profesor de Inglés en el Liceo de Hombres.
(Gr 1o-1-74)

Participaba en reuniones en el establecimiento con fines de poder implantar los métodos marxistas, y sigue trabajando. (Gr 1o-1-74)

Profesor de Estado en la asignatura de Inglés.
Militante activo del PC, dirigente del mismo, con mentalidad de extrema izquierda.
Participación decisiva en las tomas que efectuaban al Liceo con miembros del MIR.
En sus horas de clases daba charlas de política y comentarios despectivos al Ejército y Miembros de la Junta Militar.
En la actualidad se desempeña como Profesor en el Liceo Fiscal de Talcahuano, con su horario completo. (AGuFcL 7-2-74?)

GUILLERMO FAUSTINO TAPIA LAZCANO

Se le permitió regresar al pais, a raíz de su Solicitud, el 23-12-82.
(El Mercurio 25-12-82)

JULIO TAPIA LEIVA

El Sur 9-10-90:

Uno de estos familiares era Julio Tapia Leiva, de 23 años de edad, quien, por única vez en su vida, estuvo en las rejas mismas del recinto, aguardando mientras los diputados recorrían el interior. Allí permaneció largo rato, con su físico alto, pelo rubio, pareciendo inclusive descendiente de alemán, pensativo.

Había llegado en una camioneta en que se movilizó el diputado Jaime Naranjo, uno de los hombres más críticos de la colonia. "Soy hijo de Luis Tapia, un detenido-desaparecido de esta zona desde 1974. El fue detenido y muchas versiones indicaron que fue traído hasta aquí. Pero nunca hemos podido comprobarlo. No es que no creamos, pero nada se ha podido averiguar. El fue detenido por el entonces Servicio de Inteligencia Militar, en gran medida porque fue funcionario de la exCorporación de Reforma Agraria, Cora".

Contó que su padre fue buscado en todos los lugares posibles de detención sin éxito. "Nuestra sospecha es que efectivamente pasó por aquí. Y eso es lo que me gustaría saber algún día, cómo murió mi padre y dónde están sus restos".

Dijo que sentía muchas esperanzas que con la intervención de la Comisión de Derechos Humanos de la Cámara de

• Julio Tapia Leiva, que busca a su padre.

Diputados pudiera aclararse algo sobre su progenitor. De este llevaba una pequeña fotocopia de un retrato suyo en la cartera de la camisa, a modo de escarapela. Como llevan todos los integrantes de la Agrupación de Detenidos-Desaparecidos. Junto al nombre de su padre iba el número "3.516.497-9".

Véase LUIS ROLANDO TAPIA CONCHA (D).

HECTOR ALONSO TAPIA LOPEZ

Autorizado su reingreso al país, el 5-10-83. (LUN 6-10-83)

MANUEL TAPIA

Declaración jurada de JORGE HERNANDEZ SOTO:
MANUEL TAPIA, ex dirigente poblacional que había trabajado con MARIO LARENAS BENAVIDES (véalo). Domiciliado en casa 3, Villa Aguas Verdes, Santiago.
Fue detenido y dejado en libertad al cabo de unos 15 días, en los primeros meses de 1974. (Chile-América 52-53, 1979, p. 113)

D

JULIO TAPIA MARTINEZ

Lista Amnesty International:
JULIO TAPIA MARTINEZ
Ausw. (carnet) 119.781 Curicó
32 Jahre alt, Chauffeur (32 años de edad, chofer)
Septiembre 1973 (19-6-75)

Lista Solidaridad V:
JULIO FERNANDO TAPIA MARTINEZ
Carnet 119.781 de Curicó.
11-9-73 en Santiago. (Mayo 78)

ONU Lista A:
JULIO TAPIA MARTINEZ (5-10-75)

Lista Solidaridad IVa:
JULIO FERNANDO TAPIA MARTINEZ
24 años
119.781 Curicó
11-9-1973
Funcionario de la Moneda (chofer) (1977)

JULIO TAPIA MARTINEZ, detenido el 11-9-73 por militares. (Análisis 2o-5-86)
11-9-73 Santiago, JULIO FDO. TAPIA MARTINEZ, 24, Funcionario Gobierno, PS, Rgto. Tacna 11-9-73.
(Hoy mayo 1988)

MAURICIO TAPIA

MAURICIO TAPIA, chileno residente en México, se encuentra sin novedad.
(La Tercera 23-9-85)

HUMBERTO SEGUNDO TAPIA MENDEZ

Oficial Presupuesto, Dirección Provincial Educación Primaria, Linares.
1 año de servicio.
Agente Viajero.
Soltero. (AGuFcL 10-10-74)

MARIA ANGELICA TAPIA MENDEZ

Profesora Escuela (particular) No.2, Linares.
Licencia Media.
Soltera.

(AGuFcL s/f)

ARTURO TAPIA MIRANDA

Identificado como participante en el atentado a la 10ª Comisaría de La Cisterna, el 4-11-84.
De 30 años. (El Sur 25-11-84)

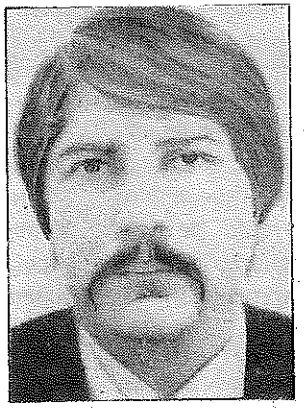

Ingresó, el 6-12-84, a la Embajada de Suecia en Santiago, junto con VALENTINA PATRICIA PEREZ VERA y RAMON LUIS ECHEVERRIA ANGULO.
(La Tercera 8-12-84)

Se encuentra todavía en la Embajada. (El Mercurio 19-4-85)

RODRIGO FRAN(CISCO) TAPIA MIRANDA

No puede ingresar a Chile. (El Mercurio 11-9-84)

RODRIGO FRANCISCO TAPIA MIRANDA

Autorizado su regreso a Chile. (El Mercurio 21-8-85)

ANTONIO TAPIA MORALES

Jefe del Departamento de Educación de la Municipalidad de San Carlos.
(El Comercio 4-7-81)

director del Centro de Educación Integral de Adultos (véalo); también con el rector del Liceo Politécnico A-4, OSCAR BADILLA PANTOJA (véalo).
Además hay profesoras a postular cargos y horarios de trabajo, no teniendo título universitario ni haber completado los estudios de la Escuela Normal. Por los respectivos favores, salen tituladas con la ayuda de TAPIA y sus amigos.
Todo este nuevo personal está actualmente trabajando en colegios rurales. Pertenecen a este grupo ADRIANA MENDEZ, ENEDINA ORTEGA y CARMEN LUENGO (véalas).
Todo el grupo de TAPIA y sus amigos se estaba reuniendo los fines de semana en fiestas íntimas en Chillán y en la dirección de TAPIA.
Al término de estas fiestas, se encaminan en sus vehículos a los prostíbulos de la ciudad, asistiendo con mayor frecuencia a uno apodado "El Guatón García", en Navotavo entre Brasil y Robles.
Una vez, llegó todo este grupo, en completo estado de ebriedad, con revólver y pistola en mano, a dicho lugar ya cerrado. Gritaron hasta que se les abriera, añadiendo a esta acción golpes de puño, pies y piedras. Se encontró en este establecimiento un cabo 2.o de Carabineros, PEDRO FUENTES, de la Tenencia de San Gregorio, que trató de calmarlos. TAPIA hizo caso omiso del requerimiento de que se quedaran tranquilos y respondió haciendo uso de su revólver contra el funcionario, disparando 5 tiros en diferentes direcciones. Luego salieron del lugar, subiendo a su auto Datsun 12o I, modelo 81, y se dirigieron a otro de los locales cercanos.
A los pocos días, TAPIA se hizo presente en el mismo lugar de los hechos, acompañado de sus colegas, quienes llamaron la atención al dueño del establecimiento, por haber comunicado al alcalde GUILLERMO LAGOS los hechos ocurridos. Le prometieron que le clausurarían el local, retirándole su patente para siempre, esto acompañado de un vocabulario altamente obsceno. A continuación, se retiraron del lugar, para ir a otro de los oocales de la misma reputación, donde

ANTONIO TAPIA MORALES (3)

comenzaron a insultar los que estaban en su interior. Posteriormente fueron de tenidos en las calles del centro, por promover desórdenes y andar en estado de ebriedad. La misma noche de su detención fueron liberados por sus otros amigos Han provocado desórdenes en la vía pública en sus vehículos y a pie el sábado, 8-5-85, a las 1.3o, acompañados en esta oportunidad por ANIVALDO NUÑEZ y un individuo más de Chillán.

El 15-8-85, a las 23.3o, en calle Vicuña Mackenna con Puelma, fueron acompañados por dos individuos no conocidos e insultaron a los transeúntes.

El 1-11-85, a las 6.3o, TAPIA causó con su auto un choque en Gazmuri con Brasil, no respetando el disco PARE por ebriedad. Hecha la alcoholemia, después de su detención por Carabineros, el resultado de TAPIA fue de 1.9 y de su acompañante ANIVALDO NUÑEZ de 1.8. Dicha detención y sus antecedentes fue al Primer Juzgado del Crimen, pero la pena fue conmutada sin castigo penal, al igual que en otras detenciones. El expediente del Juzgado no da ni hora, ni fecha, ni año, presumiblemente fue el 28-3-86.

Cabe mencionar que el dueño del prostíbulo, Sr. GARCIA, no se atrevió a hacer la denuncia judicial, por amenazas de TAPIA y su grupo, para no perder su única fuente de trabajo.

Otra de las denuncias no aceptadas contra TAPIA es la de DANIEL ARNEDA MELO (véalo), por la continuas fiestas de amanecidas y desórdenes en la calle por el grupo mencionado. Además el profesor ARANEDA fue amonestado por el rector de su Liceo A-4, BADILLA, y ANIVALDO NUÑEZ, en forma diplomática. Se le habló de un posible cambio o retiro de sus actividades, por lo cual ARANEDA no insistió.

El último incidente de TAPIA y NUÑEZ fue un choque en Chillán por exceso de velocidad, en competencia con otro auto de Talca, en Libertad con Carrera, el lunes, el 16-8-85, a las 11.1o hrs. Esto produjo un triple choque. Tampoco

ANTONIO TAPIA MORALES (4)

tuvieron sanción alguna. El hecho fue presenciado por un funcionario de la CNI que comprobó visualmente el estado de intemperahcia de ambos.
El esposo de una de las mujeres de TAPIA, la que ha pasado muy rápidamente al Departamento de Educación, trabaja en el sector de Parralito en San Carlos. Es de apellido MALDONADO y tiene taller de herrería. La mujer con la cual convive TAPIA se llama ENEDINA ORTEGA.
Actualmente, TAPIA está fuera de su cargo. (OMH 12-5-86)
El matrimonio en Litral:

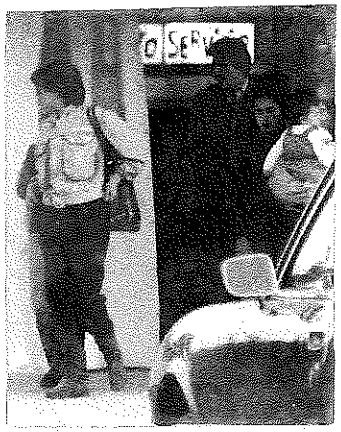

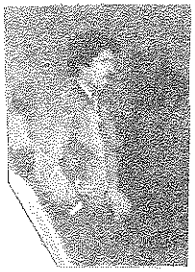

ANTONIO TAPIA MORALES

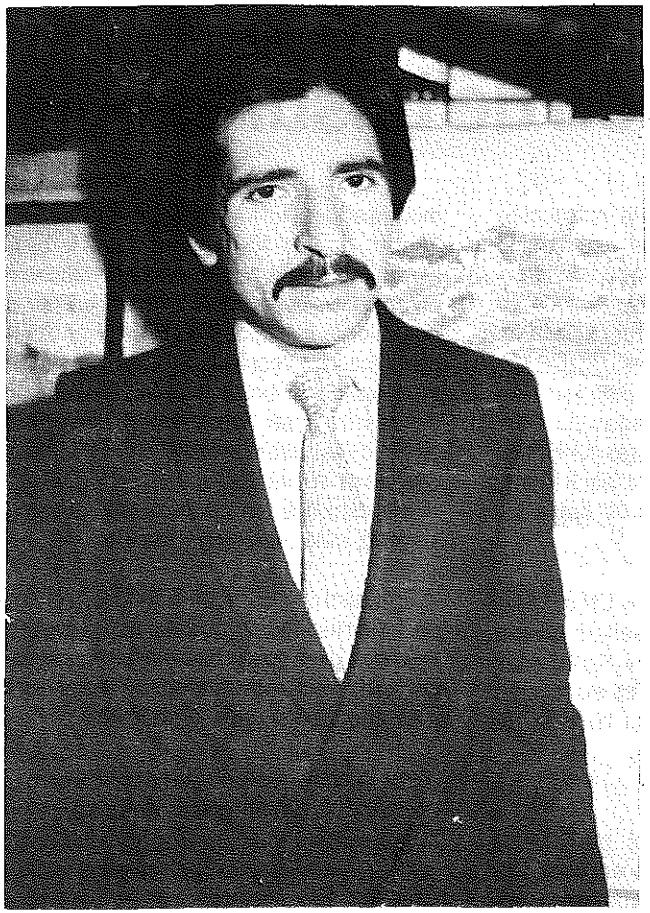

Foto de una revista de Educación que ANTONIO TAPIA MORALES editó por una vez.
Jefe comunal de Educación, del Departamento de Administración y Trabajo de la Municipalidad de San Carlos.
Tiene el título de ingeniero comercial.
Viene de Valparaíso, vivió 2 años en Santiag
En Concepción se desempeñaba como taxista, p
que no pudo ejercer su título por política).
Llegó a San Carlos y recibió su puesto en la Municipalidad por el alcalde GUILLERMO LAGOS ASSADI. El alcalde no hizo caso cuando se le presentaron los antecedentes políticos del socialista TAPIA. Cuando se presionó al alca
de por segunda vez, éste se lo hizo saber a TAPIA.
Entonces TAPIA se decidió casarse con la hij
de un matrimonio socialista, SARA FUENTES BA
DECCHI (véala), matrona titulada.
Vivía en una habitación de la Escuela N.o 1o
Chacabuco s/n.
Además de su matrimonio legal con SARA, convive con la esposa de FERNANDO DURAN TRUJILL
(véalo), quien tiene un hermano mirista.
TAPIA tiene contactos además con el profesor HUMBERTO BARONI LOPEZ (véalo), CELSO CERDA BUSTAMANTE (véalo) y ANIVALDO NUÑEZ PINCHEIR

MAGALY EUGENIA TAPIA MORALES

Profesora Escuela No.101, Linares.
10 años de servicio.
Normalista.
Soltera. (AGuFcL 10-10-74)

MAGALY TAPIA MORALES
Sub-Directora Escuela No.101, Linares. (Borrada en la lista)(AGuFcL 5-4-76)

MAGALY TAPIA MORALES
Profesora Escuela No.101, Avenida Cementerio s/n, Linares. (AGuFcL Sept.76)

DAGOBERTO ANTONIO TAPIA MUÑOZ

Profesor Escuela No.66, Linares.
8 años de servicio.
Normalista.
Casado.
Independiente. (AGuFcL 10-10-74)

DAGOBERTO TAPIA MUÑOZ
Profesor de Ciencias Sociales, Dirección Provincial de Educación Primaria, Linares. (AGuFcL Sepŧ. 76)

DAGOBERTO TAPIA
Supervisor Ciencias Sociales, Dirección Provincial de Educación, Linares.
(28-8-77)

GUACOLDA ELENA TAPIA MUÑOZ

Militante DC.
Pbl. Raquén C 12, Curicó. Vota en Linares. (Lista electoral 1972)

JOSE TAPIA MUÑOZ

Militante DC.
O'Higgins 2015, Chillán, Militancia en San Fabián. (Lista electoral 1972)
Vota en San Fabián.
Nació en 1939.
Profesión 83. (Lista electoral II 1972)

NILSA TAPIA MUÑOZ

Directora Escuela No.65, Linares.
8 años de servicio.
Normalista.
Soltera. (AGuFcL 10-10-74)

NILSA TAPIA MUÑOZ
Directora Escuela No.65, Linares, 4 profesores.
DC. (AGuFcL 5-4-76)

NILZA TAPIA MUÑOZ
Profesora Escuela No.21, Longaví. (AGuFcL Sept.76)

SALVADOR TAPIA MUÑOZ

Militante DC.
Maipú 78, Linares.

(Lista electoral 1972)

SERGIO CARLOS TAPIA MUÑOZ
Salió en libertad el 7-6-76.

(El Mercurio 8-6-76)

NILSA TAPIA

Comisiones constituidas del Sínodo 1982, Obispado Linares.
Secretariado - Revisión: NILSA TAPIA. (Circular 13-8-82)

JOSE G. TAPIA NORAMBUENA

Militante DC.
Matta, San Carlos.
Ingresó en 1972.
Nació en 1930.
Profesión 55.

(Lista electoral 1972)

(Lista electoral II 1972)

JAIME TAPIA O.

Profesor Adjunto, Facultad de Ingeniería, Universidad de Concepción.
Ingeniero Civil, U. de Chile (1959). (Catálogo General 1982/83)

LUIS ERNESTO TAPIA OCARES

Candidato a regidor, 1967, San Ignacio.
PC. (AGuFcCh s/f)

Candidato a regidor, 1971, Bulnes.
PC. (AGuFcCh s/f)

JAVIER TAPIA OPAZO

Entrevistas y cartas al Presidente de la Corte Suprema, al Cardenal Arzobispo de Santiago y al Ministro del Interior, pidiendo la libertad incondicional de los detenidos en la última jornada por la vida en Santiago, gestionan los familiares de, entre otros, JAVIER TAPIA.
Véase JOSE CAMPUSANO ALARCON. (El Sur 19-8-85)
JAVIER TAPIA OPAZO, relegado a Fresia. (El Mercurio 27-8-85)
Compérese ALVARO TAPIA.

JUAN DE LA CRUZ TAPIA ORELLANA

Buli Estación, San Carlos.
Nació el 18-8-1946, hijo de José Jorge Tapia Méndez, nacido el 24-7-1909,
RUN 1.297.259-8,
y Marina del Carmen Orellana Troncoso, nacida el 3-5-1918,
RUN 8.437.493-8.
RUN 5.558.047-2.
Dirección anterior: Fundo San Nicanor de CLAUDIO EGUILUZ.
Agricultor, mediero (campo de Miguel Guerrero), pastor evangélico.
Casilla 262, San Carlos (Organización Evangélica).
Soltero. (OMH 9-4-84)

ORLANDO TAPIA

Departamento de Derecho Penal, Universidad de Concepción.
No imparte la carga docente. (Con marzo 1975)

ORTA TAPIA

Trabaja en el 3er piso del Hospital de Linares. Prestaba la oficina para las reuniones marxistas que se efectuaban con los médicos y personal en general. (1o-5-74)

MIGUEL ORLANDO TAPIA OSSES

Tractorista (operario de temporada) IANSA, Linares.
0,5 años de servicio.
Casado.
7° año básico.

(AGuFcL 16-10-74)

MIGUEL TAPIA PARVA

Extremista comunista de Antofagasta.
Detenido en la Población O'Higgins de Antofagasta, en las inmediaciones de la Escuela Pública N.o 35.
El grupo extremista confeccionaba y distribuía panfleto realizaba reuniones y rayados de muros y trató de organizar las JJ.CC. en Antofagasta. (11-6-75)

PATRICIO TAPA (o más bien TAPIA)

20 años de edad, casado, enfermo y condenado a 10 años de prisión, actualmente recluido en la cárcel de Concepción.
(Carta mimeografiada de Alemania, 6-4-75)

ANA MARIA TAPIA PAYACAN

Autorizado su reingreso al país, el 5-10-83. (LUN 6-10-83)

SANTIAGO ENRIQUE TAPIA PENA

Autorizado su reingreso al país, el 5-10-83. (LUN 6-10-83)

FRANCISCO TAPIA PLAZA

MIR. Detenido y puesto en libertad en Puchuncaví.

(Nota Mm s/f al Listado alfabético; 2o-6-85)

HECTOR TAPIA QUINTANILLA
Salió en libertad.

(El Mercurio 31-12-75)

HERNAN TAPIA R.

Profesor Auxiliar, Facultad de Medicina, Universidad de Concepción.
Dentista, U. de Concepción (1958). (Catálogo General 1982/83)

IRIS TAPIA RAMOS

Esposa de ULPIANO VILLALOBOS, dirigente del Sindicato "Hermanos Carrera", Linares.
Recibió un crédito de E° 420.000 de INDAP. (AGuFcL 23-12-74)

RAUL TAPIA

Representante del Comité Central del PC de Chile.
Participó en la celebración del 49° aniversario de la fundación del PS chileno, en la Universidad Patricio Lumumba de Moscú. (La Tercera 25-5-82)

HECTOR TAPIA REYES

Jefe de Personal, Dirección de Vialidad, Linares.
6 años de servicio.
Casado.
5° año Comercial. (AGuFcL s/f)

JAIME VALENTIN TAPIA REYES

Aperchador Bodega Productos, IANSA, Linares.
2 años de servicio.
Casado.
Práctico Agrícola.
P.DC. (AGuFcL 16-10-74)

JAIME VALENTIN TAPIA REYES
Auxiliar Envasado Azúcar, IANSA, Linares.
3 años de servicio.
Casado.
5° año Agrícola.
P.DC. (AGuFcL Sept.76)

CARLOS TAPIA RIVADENEIRA

Docente Instituto de Matemáticas, Universidad Católica de Valparaíso.
Licenciado en Matemáticas, UCV. (UCV 1983)

OSVALDO ENRIQUE TAPIA RIVERA

Autorizado su reingreso al país, el 5-10-83. (LUN 6-10-83)

ALEJANDRO TAPIA RODRIGUEZ

Registro Deudor.Hipot. Caja de Previsión de Empleados Particulares, Linares.
3 años de servicio.
Casado.
6° año Humanidades.
DC. (AGuFcL Oct.74)

ALEJANDRO TAPIA
Préstamos y Deudores Hipot., Caja de Previsión de Empleados Particulares,Lin.

CLORINDO OCTAVIO TAPIA RODRIGUEZ

Autorizado su reingreso al país, el 5-10-83. (LUN 6-10-83)

JUAN TAPIA RODRIGUEZ

Ex secretario municipal de San Fabián.
Sargento Segundo de Carabineros jubilado.
Con 2 jubilaciones.
Casado.
PR. de izquierda. (OMH 7-4-81)

VICTRO MANUEL TAPIA RODRIGUEZ

Cumple pena de 2 años + 3 años + 3 años desde el 13-9-73.
Francia. (N.o 648 Nómina favorecidos conmutación; 17-12-82)
VICTOR MANUEL TAPIA RODRIGUEZ no puede ingresar a Chile. (El Mercurio 11-9-84)

FRANCISCO TAPIA ROJAS

FRANCISCO TAPIA ROJAS, miembro de la agrupación contra la tortura "Sebastián Acevedo", detenido el 28-9-84 como manifestante, reclamando el presunto desaparecimiento de JUAN ANTONIO AGUIRRE BALLESTEROS (váalo), y dejado en libertad.
(El Mercurio y La Tercera 29-9-84)

LUCIA INES TAPIA ROJAS

Académico J.C. Grado 10°.
Servicios no necesarios.
Nómina de Cargos definidos, Universidad de Talca. (AGuFcUTa 1-4-76)

LUCIA INES TAPIA ROJAS
Cargo: Académico con jornada completa, Grado 10 E.U.S.
Carnet: 125.787 de Valdivia.
30 años .
Casada.
Bioquímica.
Ingresó el 15-4-74.
Domicilio: Pob. Las Brisas Nro.27, Talca.
P.S.
Responsable sabotaje instrumental de laboratorio. (AGuFcUTa 1-4-76)
Nómina deEliminación, Universidad de Talca.

LUCIA INES TAPIA ROJAS
Carnet 125.787 de Valdivia.
Profesora de Bioquímica del Depto. de Ciencias Naturales y Matemáticas, Universidad de Talca.
29 años.
Domiciliada en Pob. Las Brisas N° 27 de Talca.
Filiación política UP., fanática.
Casada con el Ex-Intendente de Valdivia, SANDOR ARANCIBIA VALENZUELA, quien fuera condenado a cadena perpetua, pero cumple pena en Talca, dado a que su esposa solicitó el traslado a ésta ciudad.
(AGuFcUTa Junio 75)

MARCELO EDMUNDO RICARDO TAPIA SANCHEZ

Autorizado su reingreso al país, el 5-10-83. (LUN 6-10-83)

PEDRO HERNAN TAPIA SANCHEZ

Auxiliar Envasado Azúcar, IANSA, Linares.
6 años de servicio.
Casado.
6° año Preparatorias.
P.DC. (AGuFcL 16-10-74)

PEDRO HERNAN TAPIA SANCHEZ
Auxiliar Envasado Azúcar, IANSA, Linares.
7 años de servicio.
Casado.
6° año básico.
P.DC. (AGuFcL Sept.76)

JAIME TAPIA SANHUEZA

Departamento de Biología y Química, Universidad de Talca, 1982.
Grado E.U.S. 12°, J.C.
Nota: Concep. Año 79. (EB 6-9-82)

MANUEL TAPIA SEPULVEDA

Militante DC.
Pbl. Seco, Sta.Clara s/n, Bulnes. (Lista electoral 1972)

ADELAIDA TAPIA SILVA

Autorizado su reingreso al país, el 5-10-83. (LUN 6-10-83)

SOLANO TAPIA

Militante DC.
5 Norte, Longaví.

(Lista electoral 1972)

VICTOR MILÁN TAPIA SOLÍS

Se le permitió regresar al país, a raíz de su Solicitud, el 23-12-82.
(El Mercurio 25-12-82)

EDUARDO ENRIQUE TAPIA SPATARIS

Autorizado su reingreso al país, el 5-10-83. (LUN 6-10-83)

IRMA TAPIA SIEGLITZ

Se autorizó su reingreso al país el 9-3-83. (El Sur 10-3-83)

DEONILA DEL TRANSITO TAPIA TAPIA

Autorizado su reingreso al país, el 5-10-83. (LUN 6-10-83)

GUILLERMO JAVIER TAPIA TAPIA

MIR

(Listado alfabético 1978)

OLGA TAPIA TAPIA

Profesora Educación Primaria, Loncomilla.
12 años de servicio.
Normalista.
Casada.
Independiente derecha.

(AGuFcL s/f)

PEDRO SEGUNDO TAPIA TAPIA

Chofer, IANSA, Linares.
13 años de servicio.
Casado.
6° año Preparatorias.
P.DC. (AGuFcL 16-10-74)

PEDRO SEGUNDO TAPIA TAPIA
Planta Suplementaria, IANSA, Linares.
16 años de servicio.
Casado.
6° año básico.
P.DC. (AGuFcL Sept.76)

RENE GILBERTO TAPIA TAPIA

Dirigente político.
La orden de arresto contra él se dejó sin efecto el 5-8-85. (El Sur 1o-8-85)

VICTOR TAPIA TAPIA

Se encuentra detenido el 21-12-1973 en el Estadio Regional de Concepción.
(Lista de Procesados que Recibirán Visita)

JORGE TAPIA TASSARA

La Segunda 29-11-85:

VALPARAISO (Especial para "La Segunda").- En libertad bajo fianza, previo pago de dos mil pesos, quedó Jorge Tapia Tassara, requerido por presunta infracción a la Ley sobre Seguridad Interior del Estado.

La excarcelación fue alegada en la Segunda Sala de la Corte de Apelaciones y en fallo dividido —2 a 1— se resolvió la libertad provisional.

Jorge Tapia se encuentra encargado reo acusado de haber quemado públicamente una bandera patria, en la población Granadilla de Viña del Mar.

LUN 30-11-85:

Libre el que quemó bandera

VALPARAISO (por Luis Ajagan).- Por dos votos contra uno la Segunda Sala de la Corte de Apelaciones dictaminó la libertad provisional bajo fianza a un reo acusado de haber quemado una bandera patria en un acto público.

Previa cancelación de una fianza de dos mil pesos quedó en libertad el reo Jorge Tapia Tassara, quien fue aprehendido por Carabineros en un acto de protesta efectuado en la población Granadilla de Viña del Mar, ocasión que fue acusado de haber infringido la Ley de Seguridad del Estado.

JORGE TAPIA TASSARA fue aprehendido por Carabineros en el sector de Forestal, en Viña del Mar, acusado de ultraje al paballón patrio, ya que intentó quemarlo. Encargado reo por la Corte de Apelaciones de Valparaíso. (La Tercera 24-11-85)

La Nación 23-10-85:

Requerimiento contra violentistas porteños

VALPARAISO (Alfredo Villalobos Silva). — La Intendencia Regional presentó un requerimiento en contra de Sergio Luis Tapia Tassara y Arturo Vilches Silva, ambos detenidos por amenazar a un chofer de la locomoción colectiva, a quien conminaron a paralizar sus faenas bajo presión de quemarle su máquina.

Los hechos señalados ocurrieron el día 15 del mes en curso y ambos detenidos fueron puestos a disposición de la Corte de Apelaciones de Valparaíso, Tribunal que designó para este caso a su ministro Rafael Mera.

Tras ser sometidos a interrogatorios, el ministro deberá determinar su encargatoria de reo o libertad.

El Mercurio 17-4-86:

Presidio por Profanar Bandera

VALPARAISO.— La Segunda Sala de la Corte de Apelaciones de Valparaíso confirmó la sentencia de primera instancia de la Fiscalía Militar que condenó a 541 días de prisión en su grado medio a Jorge Eduardo Tapia Tazara, quien el 18 de septiembre de 1985 quemó la bandera nacional luego de robarla de una casa de Miraflores Alto, donde se encontraba izada.

JORGE TAPIA VALDES (2)

Abogado, profesor de la Universidad Erasmo de Rotterdam.
En Agosto de 1982, en el segundo "Curso de Verano" del "Instituto para el Nuevo Chile" en Rotterdam, él dictó el tema: "Política democrática de seguridad nacional". (El Mercurio 14-11-82)

Pacto DC-PC, Argel: véase RENAN FUENTEALBA MOENA (2) a (7), foto (6).

Kongreß "Für Chiles Freiheit", 24.-26.6.1983 in Münster.
Forum (9) Militärdiktatur/Militär/Nationale Sicherheit.
Beteiligt: JORGE TAPIA VALDES. (Programm)

JORGE ANTONIO TAPIA VALDES, no puede ingresar a Chile. (El Mercurio 11-9-84)

El Mercurio 14-1-86:

ASISTEN ANSELMO SULE Y ORLANDO CANTUARIAS:

Radicales Realizarán Encuentro en Mendoza

■ Numerosa delegación viajará de Santiago a reunirse con dirigentes que residen en el exterior. Allá estarán Hugo Miranda, Carlos Morales, Jorge Tapia y Humberto Martones.

Dirigentes del Partido Radical (PR) viajarán este fin de semana a Mendoza, Argentina, para participar en un encuentro de tres días al que han sido invitados dirigentes de la colectividad que se encuentran exiliados.

A esta cita acudirán desde México los ex presidentes del PR, Anselmo Sule, Carlos Morales Abarzúa, Hugo Miranda Ramírez y Orlando Cantuarias Zepeda. Igualmente viajará desde Lima, el ex ministro Humberto Martones y desde Holanda, el ex titular de Justicia, Jorge Tapia.

La delegación de 120 personas que viajará de Chile a este encuentro en la vecina localidad argentina será encabezada por el Vicepresidente del Partido Radical, Joaquín Morales Abarzúa, quien reemplazará al líder de la colectividad, Enrique Silva Cimma, quien se encuentra enfermo.

Joaquín Morales Abarzúa informó a "El Mercurio" que el objeto de la reunión de Mendoza, a realizarse entre el viernes 17 y domingo 19 del presente, "es testimoniar nuestra solidaridad a los dirigentes exiliados, saludar a Anselmo Sule, quien acaba de obtener por gracia la nacionalidad uruguaya, y asistir al lanzamiento del segundo tomo del libro "La Internacional Socialista de América Latina y El Caribe", cuyo autor es Carlos Morales Abarzúa".

Indicó que se conocerá un informe sobre la política internacional del PR, a cargo de Anselmo Sule y los demás dirigentes políticos que viajarán de México y Europa a la cita, que se realizará en el Centro de Congresos y Prensa de Mendoza.

Señaló que confirmaron su visita a esta reunión dirigentes políticos de la Unión Cívica Radical (UCR), la colectividad a que pertenece el Presidente de Argentina, Raúl Alfonsín. Los organizadores dijeron que estará presente el senador radical Hugo Pulcill y el secretario nacional de la Liga Argentina de los Derechos Humanos, Víctor Bruschi.

JORGE TAPIA VALDES

Dirigente de la UP, quedó en libertad el 12-1-75. (El Mercurio 21-11-76)
Anteriormente había sido liberado el radical JORGE TAPIA, ex Ministro de Educación. (El Sur 3-2-75)
Abandonó el país ayer. luego de haber sido puesto en libertad y expulsado de Chile. Viajó a Rumania.

EL EX MINISTRO de Educación, Jorge Tapia, mientras completa los trámites en Policía Internacional.

(La Tercera 12-1-75)

JORGE TAPIA VALDES. (El Mercurio 11-1-75)
Ex Ministro de Educación y Justicia. (El Mercurio 12-1-75)
Detenido en la Isla Dawson. (El Mercurio 29-1o-73)
El 8-5-74, JORGE ANTONIO TAPIA VALDES, llegó a Santiago desde la Isla Dawson, junto con otros detenidos. (Diario Color 1o-5-74)

HUGO TAPIA VALDIVIESO

Arrestado por Investigaciones de Concepción.
(El Sur 6 y 7-2-85; La Tercera 7-2-85)
Relegado a Conchi, comuna de Calama. (La Tercera 9-2-85)
Dirigente de la Coordinadora Regional Sindical, Concepción.
(El Sur 7-2-85)
HUGO TAPIA, dirigente de la Agrupación Nacional de Cesantes de Chile, detenido a las 05.00 hrs. del 5-2-85 en la comuna de Lota.
Presentó, junto a otros, una demanda contra personal de Investigaciones que allanó la sede sindical de Los Carrera 856, Concepción.
ANDREA MOYA DE TAPIA leyó una carta que las esposas de los detenidos mismas elaboraron y que textualmente dice: "Nosotras, como esposas y madres de nuestros hijos damos a conocer a todas las autoridades y a la opinión pública la arbitraria detención de nuestros esposos, quienes fueron detenidos en sus lugares de trabajo y domicilios por orden del Decreto Exento del Ministerio del Interior, sin que para ello exista una acusación concreta y fundamento legal".
(El Sur 8-2-85)
Ex dirigente sindical de los trabajadores de Colbún-Machicura, actual dirigente de una organización nacional de cesantes que surgió a raíz del despido de 1.500 trabajadores de ese complejo hirdoeléctrico. (El Sur 1o-2-85)
Se encuentra arrestado en Conchi hasta el término del Estado de Sitio.
(El Sur 9-2-85)
Se le levantó la incomunicación. (El Mercurio 26-2-85)
Puede recibir visitas de lunes a domingo. (La Tercera 3-3-85)
Por recurso de amparo, véase ARNOLDO BRAVO CID (2).

JUAN ARMANDO TAPIA VELENZUELA (2)

La Tercera 14-9-86:

RECURSOS DE AMPARO

ANTOFAGASTA.- En trámite quedaron hasta los próximos días las resoluciones de la Corte de Apelaciones en torno a los recursos de amparo presentados por los tres miembros del Partido Comunista de Calama, quienes fueron detenidos y puestos a disposición de la justicia militar acusados de ser autores de varias acciones subversivas. Los amparados son Humberto Cruz Varas, Juan Armando Tapia y Yanco Sotoconil Cuevas, quienes, según un comunicado de la Intendencia de la II Región, fueron detenidos por la CNI bajo los cargos de ser autores de hechos violentistas, siendo considerados como miembros de la Juventudes Comunistas de Calama, con estrecha conexión con el Frente Manuel Rodríguez. Además ingresó a la Corte de Apelaciones el recurso de amparo interpuesto en favor de Rosa Nancy Cuevas Cortés, familiar de uno de los detenidos.

JUAN ARMANDO TAPIA VALENZUELA

El Mercurio 11-9-86:

Detienen a Tres Militantes Comunistas

ANTOFAGASTA (Ivonne Guicharrousse).— Tres militantes del proscrito Partido Comunista sindicados como autores de numerosos delitos subversivos ocurridos en Calama, fueron puestos a disposición de la Fiscalía Militar de El Loa por la Central Nacional de Informaciones. Así lo indica un comunicado oficial de la Intendencia de la II Región en el que se señala que los tres violentistas pertenecían a la autodenominada "Base Luis Emilio Recabarren", dependiente de las Juventudes Comunistas de Calama y que en poder de los tres se encontró documentación de características subversivas.

Las identidades de los detenidos son Humberto Javier Cruz Varas, Juan Armando Tapia Valenzuela y Yanko Fabián Sotoconil Cuevas, quienes se encuentran en el Centro de Detención Preventiva de Calama, detenidos en libre plática.

La Tercera 12-9-86:

Detenidos tres militantes comunistas en Antofagasta

ANTOFAGASTA (María Eugenia Vargas, corresponsal).- La intendencia de la II Región informó que personal de la Central Nacional de Informaciones (CNI) puso a disposición de la Fiscalía Militar a tres militantes del proscrito Partido Comunista, acusados de cometer numerosos delitos subversivos en la ciudad de Calama.

El comunicado oficial identifica a los detenidos como: Humberto Javier Cruz Varas, de nombre político "Constantin", Juan Armando Tapia Valenzuela, nombre político "Nano" y Yanko Fabián Sotoconil Cuevas, nombre político "Marcos".

Los tres sujetos pertenecían a la autodenominada "Base Luis Emilio Recabarren", dependiente de las Juventudes Comunistas de Calama y están acusados de promover acciones violentistas y distribución de elementos tales como bombas molotov, cadenas, implementos para barricadas y artefactos destinados a cortar el suministro eléctrico.

En sus declaraciones los detenidos reconocieron su participación en la fabricación de bombas incendiarias Molotov y de tener conocimiento de la elaboración de bombas vietnamitas, conforme a un video que les fue remitido desde Santiago, difundido y confeccionado por el Frente Patriótico Manuel Rodríguez. Estas bombas vietnamitas no se utilizaron en Calama por carecer los involucrados de los medios necesarios, sostiene el documento entregado por la Intendencia Regional.

Asimismo, manifiesta que gracias al testimonio de los tres detenidos, personal de la CNI descubrió en el sector norte del cerro La Cruz de Calama, un barretín, que contenía una serie de elementos explosivos y documentación varia del PC y del Frente terrorista Manuel Rodríguez.

MARITZA TAPIA VARGAS

Instructor, Facultad de Ciencias Agropecuarias y Forestales, U.de Concepción.
Bachiller en Biología, U. de Concepción (1972).
Licenciatura en Biología, U. de Concepción (1979). (Catálogo General 1982/83)

VICTOR HERNAN TAPIA

VICTOR HERNAN TAPIA, padre del estudiante detenido LUIS EDUARDO TAPIA ESPINOZA (Véalo), Concepción. (El Sur 12-11-85)

VICTOR TAPIA

Alcalde socialista de Arauco.
Detenido con injustificada demora por el Capitán Comisario de Arauco, Oscar Díaz Ortiz. (Llanos 22-1o-73)

GREGORIA DEL CARMEN TAPIA VILLA

Nació el 9-5-1927. RUN 2.765.803-3. Tiene pensión de invalidez desde hace 10 años.
San Carlos, Brasil 095.
C/c ARTURO SEGUNDO SOLIS SOLIS (véalo). (OMH 1-3-85)

LUIS A. TAPIA VILLALOBOS

En la parroquia "San Francisco Javier" de Huerta de Maule, Linares, que sólo es atendida desde Linares, la Novena se transforma en Misión. Este año la predicó el P. LUIS TAPIA, CMF(Claretiano). (Oct. 77)
Atiende Parroquia "Jesús Obrero"de Curicó . Casilla 366, Curicó. (Guía de la Iglesia 76

JOSE TAPIA YAÑEZ

Autorizado su reingreso al país, el 5-10-83. (LUN 6-10-83)

LUIS ANTONIO TAPIA Z.

Militante DC.
7 Norte, Longaví.

(Lista electoral 1972)

LILIA TAPIA ZABALAGA
Profesora Educación Primaria, Loncomilla.
8 años de servicio.
Normalista.
Casada.
Independiente Izquierda.

(AGuFcL s/f)

SERGIO IGAR TAPIA ZAPATERO

Detenido por participar en una manifestación cerca de la Catedral de Concepción, el 11-11-84, y puesto en libertad posteriormente.
Véase MARCEL CERDA ALMONACID (2). (El Sur 14-11-84)

GLADYS TAPIA ZUÑIGA

Directora Escuela No.56, Linares.
6 años de servicio.
Normalista.
Casada.
Independiente Dem. (AGuFcL 10-10-74)

GLADYS TAPIA ZUÑIGA
Directora Escuela No.30, La Esperanza, Yerbas Buenas. (AGuFcL Sept.76)

GLADYS TAPIA ZUÑIGA
Directora Escuela Mixta N.o 30, Esperanza, Yerbas Buenas.
Tiene 4 hijos, Viviana, Manuel, Flor María y Luis Humberto. (28-1o-77)

HECTOR MANUEL TAPIA ZUÑIGA

Militante DC.
Peñuelas s/n correo, Yerbas Buenas. (Lista electoral 1972)

TAPIA

Suboficial de Carabineros, Linares.
Secretario del Fiscal de Carabineros Manuel Valdebenito Remsses.
El hijo de Tapia está preso en la cárcel de Linares por mirista.
El suboficial saca antecedentes de los sumarios y los da a conocer a los socialistas. También saca copias.
(Ritter 12-1o-74)

Tapia saca los antecedentes y les consigue libertad incondicional con el fiscal mayor Valdebenito (masón).
(Ritter 14-1o-74)

ELISABETH TAQUIAS BURGOS

Asilada en la Embajada italiana, viajará el 2o-1-75 a Italia.
1 año. Hija de VICENTE TAQUIAS y ELIANA BURGOS. (El Mercurio 19-1-75)

ELIZABETH TAQUIAS BURGOS

Autorizado su reingreso al país, el 5-1o-83. (LUN 6-1o-83)

MARIBEL TAQUIAS BURGOS

Asilada en la Embajada italiana, viajará el 2o-1-75 a Italia.
5 años. Hija de VICENTE TAQUIAS y ELIANA BURGOS. (El Mercurio 19-1-75)

RUTH MARIBEL TAQUIAS BURGOS
Autorizado su reingreso al país, el 5-1o-83. (LUN 6-1o-83)

ANA MARIA TAQUIAS VERGARA

Autorizado su reingreso al país, el 5-10-83. (LUN 6-10-83)

VICENTE TAQUIAS VERGARA

Asilado en la Embajada italiana, viajará el 2o-1-75 a Italia.
29 años. C/o ELIANA BURGOS y padre de MARIBEL y ELISABETH TAQUIAS.
(El mercurio 19-1-75)

VICENTE EDUARDO TAQUIAS VERGARA
Autorizado su reingreso al país, el 5-1o-83. (LUN 6-1o-83)

MARIE TARCISIUS

Sr. MARIE TARCISIUS, 3o avenue Fouchet, 64ooo Pau, France.
Escribe el 16-2-84 a BERNARDITA ARAVENA, Retiro.
Nous avons beaucoup pensé à toi en ces temps de Noël, et ta photo a même été agrandie, dans une salle sur le Chili, a la fin du 1e Trimestre, pour que tout la monde peusse te connaître.
Soeur AGNES a reçu une lettre de toi et m'a envoyé de ... nuevelles.
Ton amitié nous est précieuse, grâce a toi nous sommes en lieu avec ton pays, et c'est une joie et une grâce pour nous. (San Manuel)

EMILIANO TARDIF

Père Emiliano Tardif

Cassettes:
P. E. TARDIF
Eucharistie et Réconciliation 46
(Revista Feu et Lumière, N.o 1,
Oct. 83, p. 9, 21)
5-7-8o: Lourdes. Hablo con el P.
TARDIFF.
(Nota PAULINA, Agenda 198o)

MONICA TARDIFO SCHIELE

MONICA TARDITO SCHIELE, chilena, colaboró en los intentos infructuosos de inducir al General PRATS a tomar parte en los planes de los exiliados chilenos en Argentina. (Informe Dic. 73 Scglosser)

MONICA TARDIFO SCHEILE, chilena, soltera, asistente del último Congreso de la UNESCO, militante socialista, con pasaporte N.o 2148-73 y carnet N.o 6.o87.339. Viaja mucho entre Buenos Aires y México.
Se desconoce su domicilio. Actualmente en Argentina.
Colaboradora del Frente de Resistencia Patriótica y de la Resistencia Revolucionaria Chilena. (Informe Dic. 73 Schlosser)

ANA ALICIA TARDON RIVAS

Candidato a regidor, 1971, Cobquecura.
DC.

(AGuFcCh s/f)

ALBERTO TARI

Comunista, hermano del guardabosque Juan Tari.
Canteras, Los Angeles. (Ldm 23-1o-74)
ROBERTO (¿o ALBERTO?) TARI hace reuniones comunistas en diferentes lugares, entre otros donde VENEGAS en Canteras y en Chacayal Sur. (Ldm 19-8-75)

JUAN TARI

Comunista.
Guardabosque, vive frente a la entrada a la Administración de Canteras Agrícola, Los Angeles.
En su casa se efectúan reuniones clandestinas de 5, 6 personas, nunca más.
Hermano de Alberto. (Ldm 23-1o-74)

JUAN TARI vive al lado sur del camino, donde comienza el fundo Las Canteras, antes de la plantación de manzanas.
LALO SALAZAR hace contactos con los obreros que, antes del 11-9-73, eran activistas marxistas, miembros del FTR y PC, p.e., JUAN TARI y ALFREDO GARRIDO.
(Ldm 5-9-75)

sacando una barrera en la puerta de una propiedad privada (El Lavadero)
haciendo violar correspondencia reiteradamente
haciéndose informar ilícitamente sobre sumario en su contra (1968)
usando tres servicios públicos para aplicar multas sin fundamento y otras seis instituciones públicas con el mismo objetivo
exigiendo por intermedio de Carabineros antecedentes que quería emplear en falsas denuncias
usando a Carabineros en fiscalizaciones sin causa justificada, incluso para levantar un "parte diario" de gente que él quería perjudicar
uso de recursos fiscales en beneficio propio

Extorsiones reiteradas
Traslados injustificados de funcionarios públicos
Allanamientos ilegales
5 Denuncias falsas ante autoridades
8 Declaraciones comprobadas como falsas ante autoridades
Injurias y calumnias
Abusos de publicidad
Lesiones corporales frecuentes abusando de su autoridad como Intendente
Lesiones corporales varias como ex Intendente

Acción política con su pariente lejano ex senador Benjamín Prado DC; el ex senador Patricio Aylwin DC; el ex diputado Guido Castilla DC, Castilla actualmente realizando agitación intensa contra la Junta.
En 197o trató de colaborar con comunistas - lo rechazaron,
con socialistas - lo rechazaron,
con Alessandri - recibió una aceptación cautelosa.
Trató de remover al Intendente Coronel Gabriel del Río, usando la reco-

HECTOR TARICCO SALAZAR (3)

lección de firmas. Se le había quitado a TARICCO su calidad de miembro honorario de la Escuela de Artillería de Linares.

Ha sido visto reiteradas veces junto al mirista BLANCO de Linares.

Se jacta de poseer influjo en altas autoridades militares y de poder usarlo en contra de la Sociedad Dignidad, sobre la cual tiene una verdadera manía.

TARICCO es el único responsable del escándalo mundial, contando con la ayuda de los funcionarios demócratacristianos Aylwin, Prado, Fuentealba, Castilla y algunos delincuentes, actualmente buscados por cuatretismo, robo de vehículos y otros delitos.

Se pide investigar las actividades de esta persona respecto a lo comercial, político y jurídico. (Octubre 1974)

HECTOR TARICCO SALAZAR es un hombre con la personalidad despótica que, durante el lapso que se desempeñó como Intendente de Linares, y en los casos en que le ha correspondido desempeñar alguna autoridad, ha procedido a abusar de las atribuciones propias de su cargo, llevando a cabo de una manera absolutamente arbitraria su objetivo que perseguía o las decisiones que adoptaba.

Exteriormente aparenta ser un hombre realizador dinámico trabajador, y dotado de espíritu público. Sin embargo, su falta de criterio y ponderación, su temperamentoprepotente lo llevan a tomar decisiones abusivas que no se encuentran respaldadas de fundamento.

Dotado de una personalidad histérica cae en arrebatos de ira incontrolada cuando advierte que sus propósitos han resultado frustrados. Violanto irascible, descriteriado, carece de condiciones de mando y resulta un personaje extraordinariamente peligroso cuando se le concede poder.

(Abogado Luis Ortiz Quiroga, DC, 23-9-74)

HECTOR TARICCO SALAZAR (4)

Oficio N.o 2200/4, de fecha 8-7-1974, del contralmirante CARLOS A. Le MAY DELANO al general AGUSTIN TORO DAVILA, Intendente de Concepción:
... El sr. Paul Schäfer hizo presente al Ministro (de Defensa) que una institución armada estaría comprando armamento en Alemania por intermedio de unos proveedores norteamericanos, los cuales encarecían innecesariamente la adquisición. El caso según averiguaciones no correspondía a la Armada.
Lo que fundamentalmente quiero destacar es que a mi entender el sr. Paul Schäfer de la Colonia Dignidad no sería una persona de antecedentes morales dignos de una carta de representación tuya.
Estimaría (que para?) ... esta materia, oyeras a nustro mutuo amigo HECTOR TARICCO SALAZAR. Según solicitaría, le concedieras una audiencia (?).
(Comunicación del Familienvater a Ku, 1974)

La mujer de Taricco y la mujer de Carmine hicieron una lista de firmas para remover al coronel del Río. Anteriormente, del Río había echado a Taricco de la Escuela de Artillería de Linares. (27-8-74)

Cuando Alessandri visitó Linares en 1970, Taricco se le acercó, ofreciendole su colaboración personalmente. Lo que simultáneamente figuraba como exigencia de su participación en el gobierno venidero. Don Jorge lo aceptó cautelosamente y al mismo tiempo comunicó confidencialmente, que nadie debía preocuparse por atribuciones posibles de Taricco en el futuro.
El puesto de Intendente bajo Frei, se lo compró a la DC con dinero, para propaganda electoral.
Después de haberle quitado su calidad de miembro honorario de la Escuela de Artillería, él recolectaba firmas en los CEMA y en los círculos alrededor de su amigo Guido Castilla, contra el Intendente.
Poco rato antes del 11-9-73, Taricco expresó a gente conocida de oposición, que él tendría nada en contra de Dignidad. Por lo contrario, estaría totalmen-

te conforme con ellos y haría en cualquier momento y gustosamente una visita donde ellos. Que se le acompañe hacia allá. (Septiembre 1974)
Rol Industrial de Chile; 1960:
Bartolomé Traverso y Cía.
Destilería "Yumbel", fono 245, Linares.
Traverso y Cía.
Casilla 391; Av. Libertad 910; fono 80.300. Viña del Mar. (Octubre 1974)
Durante la campaña presidencial de 1964, cuando Taricco fue el generalísimo de la campaña de Frei, él se acercó a don Otto Spreng un día y le dijo:
- Ola, don Otto, su candidato seguramente va a ser Frei.
- No -, le contestó este caballero -, yo no voto por marxistas disfrazados.
Desde esa fecha, Taricco se enemistó con él y hasta hoy no lo saluda más.
(Sptl 2-9-75)
IBSEN BARRA HORMAZABAL llegó a Linares, cuando empezó la campaña presidencial en 1969, y el ex Intendente Héctor Taricco Salazar lo contrató para que hiciera propaganda para Alessandri, en forma pagada. (Sptl 2-9-75)
Taricco manejaba a todo este grupo de miembros honorarios Sta. Bárbara, como maneja un gran número de gente en Linares. (Card. 20-7-74)

HECTOR TARICCO SALAZAR

M E M O R A N D U M

HECTOR TARICCO SALAZAR, durante el lapso que se desempeñó como Intendente de Linares, y en las oportunidades que le ha correspondido desempeñar alguna autoridad, ha abusado de sus atribuciones en forma arbitraria.
Aparenta ser un hombre realizador, dinámico, trabajador con espíritu público. Sin embargo, su falta de criterio y temperamento prepotente, lo llevan a tomar decisiones abusivas.
Cuando advierte que sus propósitos han resulado frustrados cae en arrebatos de ira incontrolada. Violento e irascible, carece de condiciones de mando y es extraordinariamente conflictivo cuando tiene poder.

En la votación de su desafuero en el Senado, el 28-2-1968, TARICCO obtuvo la ayuda de comunistas (Volodia Teitelboim, Julieta Campusano, Víctor Contreras, Carlos Contreras, Luis Corvalán), demócratacristianos (Alejandro Noemi, Benjamín Prado, Rafael Gumucio, Patricio Aylwin, Raúl Górmaz, Tomás Pablo, Renán Fuentealba, Ricardo Ferrando) y socialistas (Tomás Chadwick, Raúl Ampuero), pero resultó desaforado y se lo separó de su cargo.
Lo anterior lo confirman los siguientes hechos:
4 Detenciones ilegales (12-8-1967, febrero de 1968)
4 Secuestros (6-4-1966)
Abusos de poder:
GRABACIONES CLANDESTINAS AL JUEZ LETRADO Hernán Olate Melo y varias otras personas

D

JUANA TARIFENO URRA

Lista Amnesty International:
JUANA TARIFENO URRA
Ausw. 5.075.585, Santiago Febrero 1974 (19-6-75)

JAIME MANUEL GUILLERMO TARIFEÑO URRA

Técnico gráfico comunista, detenido el 2o-5-8o en Santiago, por participar en la edición clandestina de "Libertad" y "Unidad antifascista".
Véase JOSE S. MALDAVSKY KISCHINEWSKY. (Diario Austral 24-5-8o)

Diario Austral 24-5-8o:

Jaime Manuel Guillermo Tarifeño Urra, de profesión técnico gráfico, utilizaba el nombre político de "Jaime" o "Leopoldo". Operaba en su domicilio, Dardignac N° 23, una imprenta clandestina, destinada a editar el boletín "Libertad".

(Desde 1972, hasta el 11 de septiembre de 1973, se desempeñó como guardaespaldas de los ex dirigentes del proscrito Partido Comunista Orlando Millas, Jorge Insunza y Luis Corvalán)

La Tercera 24-5-8o:

Jaime Manuel Tarifeño Urra, nombres políticos "Leopoldo" y "Jaime", operaba, según se informó, en su casa una imprenta clandestina offset. Miembro de la estructura de propaganda de la Comisión Nacional Sindical del PC, partido al que ingresó en 1967. En 1972 pasó a integrar el aparato de seguridad del Comité Central del Partido Comunista, y en esas funciones, según los informantes, fue guardaespaldas de Orlando Millas, Jorge Insunza y vigilante permanente en la casa de Luis Corvalán.

JAIME TARIFEÑO URRA pertenece al servicio de la CNI.
Probablemente pertenece a la gente que llegó ofreciendo frutos secos.
(Schlosser 12-3-84)

MARCO TARIS

MARCO TARIS, presidente de la carrera de Ingeniería en Pesca, Unidad Académica Puerto Montt del Instituto Profesional de Osorno. (La Tercera 15-1o-85)

JORGE EDGARDO TARRIDE FERNANDEZ

Lista Amnesty International:
JORGE EDGARDO TARRIDE FERNANDEZ

Octubre 1974 (19-6-75)

WASHINGTON TARRY OSORIO

Docente Escuela de Alimentos, Universidad Católica de Valparaíso.
Ingeniero Ejecución en Pesca, UCV.
Magister, Universidad de Washington. (UCV 1983)

JORGE TARUD DACCARET

Se encontraría prófugo de la justicia, fuera del país.
Véase RAFAEL TARUD DACCARET. (El Cronista 25-2-77)

RAFAEL TARUD DACCARET

El Cronista 25-2-77:

Fueron encargados reos, por el delito de estafa, Rafael y Jorge Tarud Daccaret.

Trascendió en el día de ayer que la juez del Segundo Juzgado del Crimen de Mayor Cuantía, Raquel Camposano, encargó reo a los hermanos Tarud por el delito de estafa y la apropiación indebida de 50 mil acciones de la Sociedad de Helados Bresler.

El delito se cometió haciendo uso de un poder otorgado por Rafael Tarud Siwady, ex senador de la República, ex ministro de Estado, ex candidato a la Presidencia y actualmente exiliado de Chile, por la responsabilidad que tuvo durante el gobierno de la Unidad Popular.

Trascendió además que Jorge Tarud Daccaret se encontraría prófugo de la justicia, fuera del país; en tanto que Rafael Tarud Daccaret aún no ha sido ubicado por la Brigada de Delitos Económicos

SERGIO TARUD RUMIE

Escuela de Ciencias Económicas, Universidad de Talca, 1982.
Grado E.U.S. 12°, 6 hrs. (EB 6-9-82)

RAFAEL TARUD SIWADY (2)

La Tercera 22-6-83:

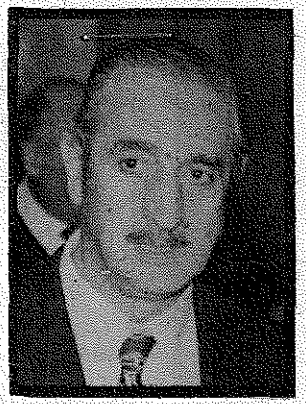

El Sur 22-6-83:

-Rafael Tarud Siwady: exsenador independiente y presidente de un bloque político de izquierda que apoyó al régimen pasado.

EL MERCURIO — Miércoles 29 de Junio de 1983

A Talca:

A Comienzos De Julio Llegaría Rafael Tarud.

■ Así lo informaron a "El Mercurio" sus hermanos Elena y Manuel.

TALCA (Irene Albornoz).— Dentro de los primeros días de julio llegaría a Talca el ex senador Rafael Tarud, quien fue recientemente autorizado para regresar al país luego de diez años de exilio.

Así lo informaron a El Mercurio sus hermanos Elena y Manuel, los que manifestaron que los miembros de su familia estaban "muy, muy felices" con la noticia.

El comerciante Manuel Tarud indicó que se había comunicado por teléfono con él, quien reside actualmente en Málaga, España, inmediatamente después que supo la noticia a través de un amigo. "Yo no podía creerlo —dijo — no hallaba la hora de cerrar la tienda para ver confirmada la noticia por televisión".

Asimismo, su hermana Elena indicó que la unía una especial relación con el ex senador ya que tres de sus hijos eran ahijados suyos y que esperaba que éste alojara en su casa durante su estadía en Talca.

Rafael Tarud, talquino, es el tercero de ocho hermanos. Sus padres murieron durante su exilio. Elena y Manuel son los únicos que aún viven en Talca y afirmaron que apenas confirmen la fecha de su regreso, viajarán a Santiago a recibirlo.

Por otra parte, manifestaron que su esposa, Helen Daccaret, no podrá acompañarlo en este viaje por prescripción médica, por lo que el viajará luego a España a buscarla.

"Me ha sorprendido la reacción de la gente, deseosa de verlo", indicó Manuel Tarud, agregando que muchas personas lo han parado en la calle para preguntarle por su hermano.

El Sur 9-7-83:

LLEGA RAFAEL TARUD

SANTIAGO.- Hoy sábado 9, a las 12 horas, vía Iberia, regresa a esta capital el exparlamentario Rafael Tarud, quien estaba exiliado en España.

Tarud está incluido en el grupo de personas cuyo reingreso al país fue autorizado recientemente por el Gobierno. (ORBE).

RAFAEL TARUD SIWADY (3)

La Tercera 1o-7-83:

Regresó a Chile ex senador Rafael Tarud

A las 11.40 horas de ayer arribó a Santiago el ex Senador y ex candidato a la Presidencia de la Repúblicas, Rafael Tarud Siwady, luego de permanecer nueve años en España como exiliado político.

Tarud Siwady, quien también cobró notoriedad en Chile como fundador y presidente de la Acción Popular Independiente (API), integra la lista de más de 600 chilenos autorizados a reingresar al país por el Gobierno del Presidente Pinochet.

El ex hombre público fue recibido en el aeropuerto internacional "Comodoro Arturo Merino Benítez" por una gran cantidad de familiares y amigos. Sus primeras declaraciones a la prensa nacional estuvieron referidas a su "emoción y felicidad de volver a la patria".

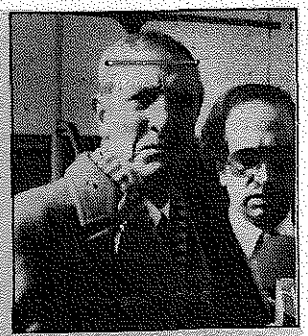

RAFAEL TARUD, ex senador de la República, volvió a Chile luego de nueve años de exilio en Europa.

El Sur 1o-7-83:

"SIN RENCOR"

Rafael Tarud al llegar al aeropuerto de Pudahuel manifestó que "no guardo rencor para nadie" en sus primeras declaraciones, luego de haber permanecido durante nueve años en el exilio.

A su vez, Margarita Morel viuda de Letelier no formuló declaraciones debido a que la emoción le hizo romper en llanto.

El exparlamentario había estado residiendo en Andalucía, España, junto a sus familiares más cercanos. Tras breve descanso, indicó que "tengo diez nietos y a muchos de ellos no los conozco. Espero que todos los chilenos que están exiliados a través del mundo puedan tener la felicidad y la alegría de volver a su patria. Es indispensable que Chile vuelva a rencontrarse con Chile, con los altos valores de la democracia y del respeto mutuo", agregó Tarud.

Finalmente, abogó por la reconciliación entre los chilenos para reconstruir los altos valores de la democracia y obtener la recuperación. Dijo que había sido muy duro el exilio, que lo primero que hará será visitar la tumba de sus padres, a quienes no logró ver en los últimos días de vida.

RAFAEL TARUD SIWADY (4)

El Mercurio 1o-7-83:

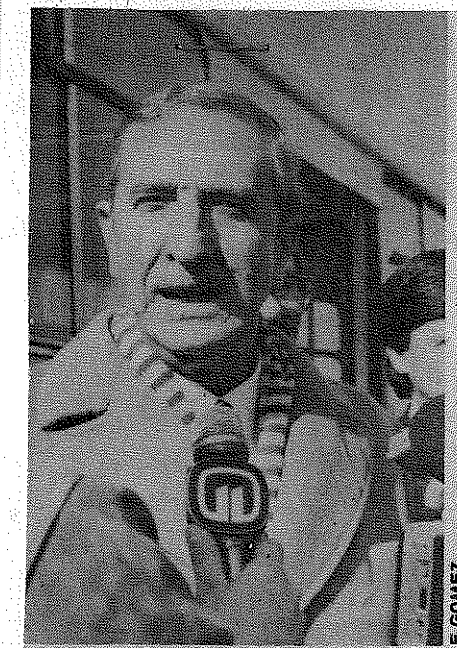

El ex senador Rafael Tarud, al regresar ayer a Santiago, se mostró muy agradecido de la deferencia hacia su persona del gobierno de España, país donde residió estos últimos nueve años.

El ex senador Rafael Tarud Siwady, y la viuda del ex Canciller Orlando Letelier, Isabel Margarita Morel Gumucio, regresaron ayer al país, luego de que el Gobierno autorizara su reingreso, mediante una lista entregada el pasado 21 de junio.

Tarud, quien residió en España durante nueve años, llegó en un vuelo poco antes del mediodía. En el aeropuerto "Comodoro Arturo Merino Benítez" fue recibido por parientes y amigos.

Visiblemente emocionado, en sus primeras declaraciones expresó: "estoy muy contento de regresar a Chile. Estoy feliz. Voy a conocer a mis nuevos nietos. Me fui de 55 años y he vuelto de 65".

"Espero que todos los exiliados que están en distintas partes del mundo puedan tener la misma alegría y felicidad que tengo yo en este momento", dijo.

Tarud señaló que su mayor deseo es que el país "vuelva a sus altos valores de democracia y respeto; al reencuentro de Chile".

Consultado sobre si esta medida contribuye a la reconciliación nacional, indicó: "Creo que es un paso muy positivo. Pienso que la reconciliación nacional es indispensable para que el país pueda salir de la difícil situación en que se encuentra".

Dijo que sus planes inmediatos son vivir en Chile "como chileno que soy".

Sostuvo que para él el costo del exilio fue muy duro. "Una de las primeras cosas que haré será visitar la tumba de mis padres que enfermaron y fallecieron, sin que yo pudiera venir a estar al lado de ellos y cumplir el sagrado deber de hijo".

Sin embargo, precisó que "no guardo rencor para con nadie. Creo en Dios y soy católico".

Asimismo, se manifestó agradecido del gobierno español, por la deferencia que siempre tuvo hacia su persona.

"Estoy muy agradecido a ese pequeño pueblo de Málaga que se llama Fongirola que está junto al mar, y que me ha entregado su amistad, respeto y generosidad".

Rafael Tarud Siwady, abogado, fue Ministro de Economía en la administración del general Carlos Ibañez. Fue senador independiente por Talca. Posteriormente, durante la Unidad Popular, formó y presidió el grupo Acción Popular Independiente (API), que apoyó al gobierno de Salvador Allende.

El Mercurio 15-6-86:

El mes de julio hizo correr asiduamente a los periodistas a Pudahuel. Tarud regresó envejecido y renuente a hablar de política: "en los nueve años que estuve afuera, mis padres enfermaron y murieron".

RAFAEK TARUD SIWADY

El cronista 25-2-77:

Rafael Tarud Siwady, ex senador de la República, ex ministro de Estado y ex candidato a la Presidencia de la República de la UP, quien dejó un poder firmado a los hermanos Tarud Daccaret, quienes se apropiaron indebidamente de 50 mil acciones de la Sociedad Bresler.

Rafael Tarud Siwady, ex senador de la República, ex ministro de Estado, ex candidato a la Presidencia y actualmente exiliado de Chile, por la responsabilidad que tuvo durante el gobierno de la Unidad Popular.

Recientemente, en la entrevista concedida en Estados Unidos al periodista chileno Luciano Vásquez, el ex embajador norteamericano en Chile Edwards Korry, sostuvo que el jefe de la campaña de Salvador Allende lo había visitado para pedirle un millón de dólares. El periodista chileno expresó al ex embajador:

—"Ud. se ha equivocado, porque el jefe de la campaña de Allende era el senador Aniceto Rodríguez. . ."

—"¡No! El jefe de la campaña era el señor Tarud. . . Rafael Tarud. Es a él a quien me he referido".

El Ministro del Interior anunció que RAFAEL TARUD está autorizado a reingresar al país desde el 22-6-83.
(Radio Nacional 21-6-83)
Ex Ministro de Economía en la administración del general Carlos Ibáñez.
(El Mercurio 22-6-83)

La Tercera 22-6-83:

Hilda Tarud, hermana del ex senador y ex Ministro Rafael Tarud, manifestó estar "muy, pero muy contenta. Apenas supimos la noticia, se la comunicamos a España, donde reside actualmente. El dijo que le alegraba mucho poder volver a la patria y espera venirse cuanto antes".

Tarud se asiló en la embajada de Polonia el día 11 de septiembre de 1973 y poco después partió al exilio. De la lista es el exiliado más antiguo.

Tarud vive en Málaga, España, donde ha recibido dos veces la visita de su hermana Hilda. Ella dice: "Vive muy modestamente, financiado por sus hijos... Esto parece un sueño. Fíjese -cuenta-, nuestros padres murieron mientras Rafael se encontraba en el exilio. El no pudo acompañarlos en sus últimos días".

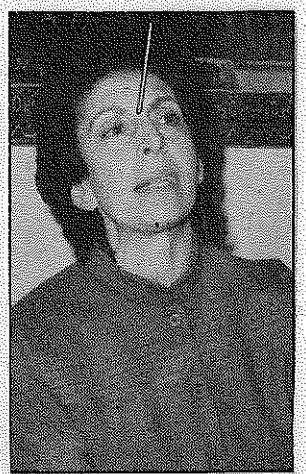

HILDA TARUD

RAUL TARUD SIWADY

La Tercera 6-6-84:

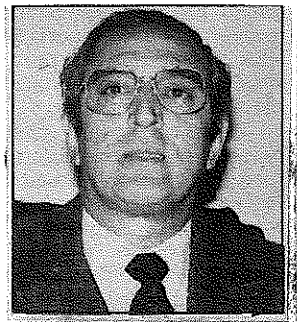

Veinticuatro años cumple hoy la Radio Portales, la de más amplia sintonía en el dial chileno. Al frente de ella, como gerente general durante sus 24 años de existencia, está **RAUL TARUD SIWADY**, que fue uno de sus principales fundadores.

Su vasta experiencia en la radiotelefonía nacional data desde hace 35 años. Comenzó en su ciudad natal, Talca, donde en su trayectoria como radiodifusor logró inaugurar la Radio Portales de dicha ciudad.

Nacido el 31 de noviembre de 1931, tiene 52 años. Es casado con Natalia Aravena Alfaro, tiene dos hijos y tres nietos. Realizó sus estudios en el Liceo de Hombres de Talca. Fue el impulsor y director de la Revista "Crisma" y director del Centro de Amigos del Arte de Talca.

Durante los 24 años que ha conducido la Radio Portales ha demostrado su eficacia técnica, al mantenerla por largos 20 años en una holgada primera sintonía.

GILDA TASSARA CHAVEZ

Docente Instituto de Literatura y Ciencias del Lenguaje, Universidad Católica de Valparaíso.
Profesora de Francés.
Magister, Universidad de Sorbonne Novelle (Francia). (UCV 1983)

ROMUALDO TASSARA FUENTES

Candidato a regidor, 1967, Ninhue.
DC.

(AGuFcCh s/f)

KETTY TASSARA

Sra. del alcalde de Pinto, JORGE LAING GUTIERREZ. (El Sur 26-6-81/131/09/FEB/981)

LIA TASSINI ZOTTIO

LIA TASSINI DE SANTINI
Via Cimabue 3
Arezzo (Hna. Sra. NANDA)

(Nota PAULINA, Agenda 198o)

TATIANA

TATIANA se dio cuenta que no estoy como otras veces y que me pasaba algo.
(MARIA ISABEL ESCOBAR a PAULINA 14-7-78)

FARUK CAMILO TAUFIC KALATOVIC

Se le revocó a FARUK CAMILO TAUFIC KALATOVIC la autorización de ingresar al país. (LUN 18-11-83)

CAMILO TAUFIK KALAFATOVIC

La Corte Suprema acogió recurso de amparo en su favor, para que la autoridad administrativa dicte decreto, dejando sin efecto la prohibición de ingreso. (El Mercurio 1-2-84)

FARJK(!) CAMILO TAUFIC KALATOVIC, no puede ingresar a Chile. (El Mercurio 11-9-84)

CAMILO TAUPIC, periodista. (El Mercurio 11-9-84)

E.
NAPOLEON TAULER ARACENA

Universidad de Talca, 1981.
Departamento de Filosofía y Psicología, Universidad de Talca, 1982.
Grado E.U.S. 6°, J.C., Director Bibliotecas 1/2 J.
Nota: DC. (EB 6-9-82)

EDUARDO TAULER ARACENA
Profesor de Filosofía. No confiable. Militante PS.
Director Biblioteca, Universidad de Talca.
Cuadro Orgánico de la Universidad. (EB 6-9-82)

MARIA INES TAULIS MORENO

Traductora, madre de DAUNO TOTORO TAULIS, presentó en la Corte de Apelaciones de Santiago un recurso de amparo preventivo en favor de su hijo.

(La Tercera 1o-1-87)

AFRONITIS TAVANTZIS MACHUELAS

Liberado de Tres Alamos.

Véase PATRICIA D.C. GIL TAVANTZIS.

(El Sur 14-9-76)

(3-1-83)

FREDY TAVERNA

Balance del MIR:

FREDY TAVERNA, muerto. (Borrador Schlosser)
FREDI TAVERNA, muerto. (Versión TV 19-2-75)

ANTONIO TAVOLARI

PS.
Valparaíso.

(Nota Sept. 73)

ANDRES TCHERNITCHIN VARLAMOV

La Segunda 28-1-87:

Recurso de protección por médico

Un recurso de protección fue presentado este mediodía en la Corte de Apelaciones de Santiago en favor del doctor Andrés Tchernitchin Varlamov, quien ha estado recibiendo amenazas telefónicas desde mediados de diciembre.

El doctor Tchernitchin es director del Departamento de Morfología Experimental de la Facultad de Medicina de la Universidad de Chile y es miembro de la Asociación de Académicos del plantel.

WILFRED TEELTING

Periodista. PS. Profesor de Filosofía. Jefe de Departamento, Secretaría Minsiteria de Educación, Concepción. C/c ELVIRA DIAZ AHUMADA. (044/06/JUN/980/Anexo 2,p.1)

TEGETTHOFF

Director del Colegio Alemán de Concepción.
Los marxistas despedidos de la U. de Concepción se van cpmo profesores al Colegio Alemán. Deciden sobre la contratación la Corporación del Colegio y el Director, y allí domina la tendencia de izquierda.
La informante sacó sus hijos del colegio por la influencia marxista.
MORNHINWEG también está en la directiva. (FrvPl 27-11-82)

NELLY TEHERAN COLOMA

Profesora Escuela No.102, Linares.
17 años de servicio.
Normalista.
Soltera.
Independiente Dem. (AGuFcL 10-10-74)

NELLY TERAN COLOMA
Profesora Escuela No.102, Cristi con Encina, Linares. (AGuFcL Sept.76)

NELSON EDGARDO TEHERAN COLOMA

Director Escuela No.73, Linares.
11 años de servicio.
Normalista.
Casado.
Independiente. (AGuFcL 10-10-74)

NELSON TEHERAN.
Director de la Escuela N.o 73 de Linares.
Participó en el Seminario de Directores de Escuelas Básicas. (28-8-77)

NELSON TEHERAN COLOMA
Director Escuela No.73, Linares, 6 profesores.
P.I.R. (AGuFcL 5-4-76)

NELSON TEHERAN COLOMA
Director Escuela No.73, Villa San Luis, Linares. (AGuFcL Sept.76

NELSON TEHERAN COLOMA
Director Planta Escuela N.o 73, Linares.
15 años de servicio.
Normalista.
PIR.
Participante del Curso de Capacitación de Directores de 2a. Clase, Enero 1977, en Talca. (AGuFcL 17-12-76

STEVE TELKINS

Agregado de Prensa de EE.UU., Santiago. (063/14/JUL/980/3/4/El Sur 14-7-80)

GUILLERMO L. TEILLER DEL VALLE

Salió en libertad el 7-6-76. (El Mercurio 8-6-76)
GUILLERMO L. PEILLER DEL VALLE. (La Tercera 8-6-76)
GUILLERMO TEILLER DEL VALLE, trasladado de 3 Alamos a Ritoque, por decreto del 4-3-1975. (Descargo ONU 1977)

CATHERINE TEILLIER CORONADO

Autorizado su reingreso al país, el 5-10-83. (LUN 6-10-83)

FERNANDO SALVADOR TEILLIER CORONADO

Autorizado su reingreso al país, el 5-10-83. (LUN 6-10-83)

MIGUEL TEITELBOIM CLAUDET

Nieto de VOLODIA TEITELBOIM.
Véase SONIA CLAUDET URBINA.

(El Mercurio 9-1o-85)

PABLO TEITELBOIM CLAUDET

Nieto de VOLODIA TEITELBOIM.
Véase SONIA CLAUDET URBINA.

(El Mercurio 9-1o-85)

CLAUDIO TEITELBOIM (2)

escasos recursos que se entregan a la investigación; y lo estamos logrando", añadió.

Respecto de la actividad desarrollada por el Centro de Estudios de Santiago, Teiltelboim mencionó el trabajo científico que estaban ejerciendo diez investigadores, vinculados a la Universidad de Chile en su mayoría. De hecho, parte del dinero otorgado por el gobierno norteamericano al grupo será destinado a comprar y reparar algunos equipos de laboratorio de ese plantel, según señaló.

Dijo además que los setenta millones de pesos -400 mil dólares- constituyen el segundo aporte que se les ha entregado para su funcionamiento, puesto que al comenzar su labor, hace un año y medio, la Fundación Tinker de Nueva York -que apoya la labor en las Ciencias Naturales- les había entregado otros 450 mil dólares.

Claudio Teitelboim se desempeña en la Universidad de Texas; Ramón Latorre es profesor titular de la Facultad de Ciencias de la Universidad de Chile; y Armando Cisternas es investigador y académico del Instituto de Física del Globo de Estrasburgo.

El Sur 15-12-85:

Científicos interesados en retornar al país

SANTIAGO. (UPI).- El físico nuclear chileno, Claudio Teitelboim, doctorado en la Universidad de Princeton, que dirige actualmente el Centro de Estudios Científicos de Santiago, dijo en conferencia de prensa que "es importante que todos los científicos chilenos que se encuentran en el extranjero puedan volver y hacer su aporte al país".

Teitelboim, quien regresó a Chile hace un año, dijo que los científicos que están en el exterior "mantienen siempre un estrecho lazo de unión con su país y tienen interés en regresar. Sólo necesitan recursos para investigar y para vivir y una tranquilidad mínima para su trabajo", indicó.

El joven científico describió la labor de la investigación en Chile como "una tarea heroica".

"Hay factores negativos, dijo, como la falta de recursos, sueldos muy bajos. Se produce así una situación irreal, absurda, pero muy real. Se gasta gran parte de la energía mental un poco en sobrevivir. Aquí la gente es heroica. Si queremos recuperar el futuro, es importante que los científicos vuelvan".

Teitelboim explicó que el Centro que dirige es una entidad independiente, que mantiene contacto permanente con investigadores y con las universidades en trabajos experimentales de laboratorio. Las investigaciones realizadas se publican en revistas internacionales y periódicamente se realizan encuentros y conferencias de nivel avanzado.

Anunció que a partir del lunes 16 se realizará un seminario internacional de mecánica cuántica de sistemas fundamentales que estudiará diversos aspectos de física teórica.

Por su parte, el geofísico Armando Cisternas destacó que en el exterior los científicos chilenos son "cabezas de serie" y citó el caso de Cinna Lomitz y Lautaro Ponce, que están a cargo del Instituto de Sismología de México.

Teitelboim señaló finalmente que las investigaciones en el Centro de Estu-

CLAUDIO TEITELBOIM (3)

dios Científicos de Santiago se centran en las áreas de geofísica, biofísica y física teórica.

"Hacemos trabajos de investigación, pura, explicó, que pretenden avanzar en la comprensión de las leyes básicas de la naturaleza. Nuestra institución es pequeña, flexible y lo más libre posible".

CLAUDIO TEITELBOIM
El Mercurio 22-12-85:

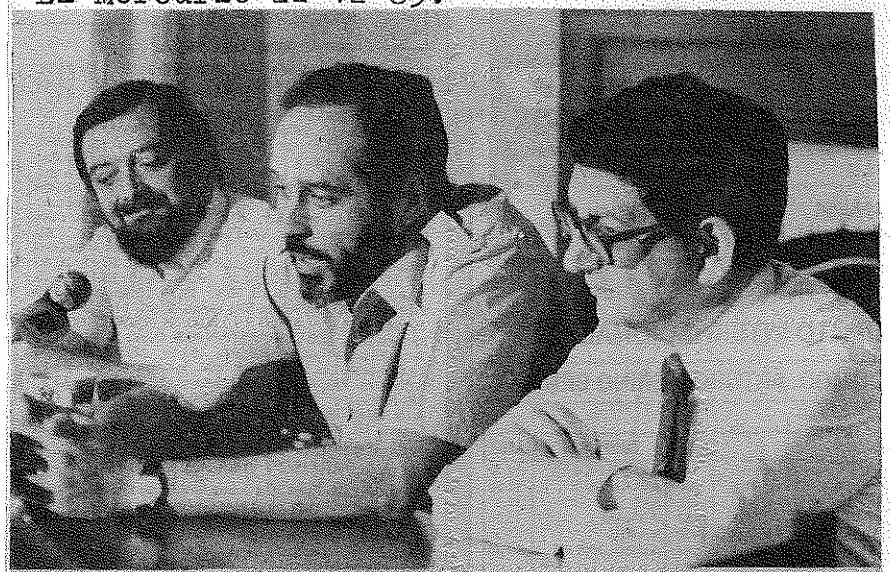

De izquierda a derecha, aparecen Ramón Latorre, jefe del área de Biofísica del CECS; Claudio Teitelboim, director del Centro, y Armando Cisternas, a cargo del área de Geofísica.

FUE ENTREGADO A CENTRO DE ESTUDIOS CIENTIFICOS:

A $ 70 Millones Asciende Aporte para Investigación

■ Donación fue hecha por el Instituto Nacional de la Salud, vinculado al Gobierno de los Estados Unidos.

Más de ~~setenta~~ millones de pesos, que serán destinados a la investigación y compra de equipos, fueron entregados por el Gobierno de los Estados Unidos al Centro de Estudios Científicos de Santiago, CECS, informó el director de esa entidad, físico nuclear Claudio Teitelboim.

El investigador señaló que los recursos fueron aportados por el Instituto Nacional de la Salud de ese país y que hace veinte años que tales fondos no eran entregados a un organismo chileno.

Teitelboim expresó que el dinero será utilizado en tres áreas de investigación: Física Nuclear, que está a su cargo; Biofísica, dirigida por Ramón Latorre; y Geofísica, atendida por Armando Cisternas. Los tres científicos son chilenos y ha desarrollado gran parte de su labor fuera del país.

"Ello nos ha permitido tomar contacto con la vanguardia de la investigación en nuestras materias y ahora pensamos en regresar a Chile a entregar lo que sabíamos", dijo Teitelboim.

Añadió que la idea del grupo fue establecer un centro de investigación independiente, que tuviera la menor envergadura material posible y sin ambiciones de pasar a constituir en el futuro un instituto o una universidad.

"Nos interesa entusiasmar a la gente joven, para que conozcan a los grandes investigadores del mundo científico actual. Nosotros podemos traerlos y lo estamos haciendo. Incluso financiamos cuatro becas, entregadas a alumnos. La ~~verdad es~~ que queremos de alguna manera ser útiles", expresó.

"La idea de nosotros era volver al país, pero no solos, a diluir aún más los

SERGIO TEITELBOIM VOLOSKY

Firmó la carta solictando el retorno al país de 96 abogados exiliados.
Véase JOSE BERNALES. (La Segunda 24-11-82)

SERGIO TEITELBOIM BOLOSKY, abogado.
Véase SONIA CLAUDET URBINA. (El Mercurio 9-1o-85)

VOLODIA TEITELBOOM VOLOSKY (2)

EL MERCURIO — Martes 21 de Septiembre 1976 — 19

Privan de Nacionalidad A Volodia Teitelboim

● Por promover en el exterior activa campaña publicitaria antichilena

Por haber incurrido en la causal contemplada en el artículo 6.o N.o 4 de la Constitución Política del Estado, el Gobierno privó de la nacionalidad chilena al ex parlamentario del proscrito Partido Comunista, Volodia Teitelboim Volosky. El decreto del Ministerio del Interior que aplica la medida lleva el N.o 604 de 10 de junio del año en curso refrendado con las firmas del Presidente de la República y todos los Ministros de Estado.

En sus considerandos el cuerpo legal señala que el Supremo Gobierno ha tomado conocimiento de que el mencionado ex parlamentario ha promovido desde el extranjero una activa campaña publicitaria destinada a provocar el aislamiento de Chile con respecto a los demás países del mundo, recurriendo para ello a calumniosas imputaciones en cuanto a la gestión de la Honorable Junta de Gobierno, y a la distorsión maliciosa y permanente de la realidad chilena.

Agrega que en la actualidad, los esfuerzos antichilenos de este individuo han estado dirigidos a sabotear la celebración en Chile de la Sexta Asamblea General de la Organización de Estados Americanos, hecho que, en conjunto con los anteriores, constituye un grave atentado contra los intereses esenciales del Estado, que busca afanosamente, en el bien de su pueblo, afianzar y acrecentar los vínculos de todo orden con las naciones asistentes a este evento.

Además que, esta antipatriótica conducta, ejecutada en parte a través de los medios de comunicación oficiales de una potencia extranjera hostil a Chile, se encuentra moralmente sancionada por la Constitución Política del Estado con la pérdida de la nacionalidad chilena cuando se dan, además, los otros presupuestos que al respecto contempla el artículo 6.o N.o 4 de este mismo cuerpo jurídico fundamental.

Expresa que Vistos: "la existencia de pruebas que demuestran fehacientemente que el antedicho individuo ha atentado gravemente desde el extranjero en contra de los intereses esenciales del Estado y del pueblo chileno en general; el informe escrito sobre los hechos emanados del Ministerio de Relaciones Exteriores; que el país se encuentra desde el 11 de septiembre de 1973, y hasta la fecha, en una de las situaciones de excepción previstas en el artículo 72 N.o 17 de la Constitución Política del Estado, y visto además lo dispuesto en el artículo 6 N.o 4 de la citada Carta Fundamental y en los decretos leyes N.os 175, de 1973 y 1.301 y 1.369, de 1976, y las facultades que me confiere el N.o 10, del decreto ley N.o 527, de 1974,

"Decreto: "Privase de la nacionalidad chilena a Volodia Teitelboim Volosky, por haber incurrido en la causal contemplada en el artículo 6.o N.o 4 de la Constitución Política del Estado".

Un automóvil inscrito a su nombre paso a dominio del Estado.
(La Tercera 22-11-74)

Se declaró en estudio su situación patrimonial.
(La Tercera 21-5-74)

VOLODIA TEITELBOIM VOLOSKY (4)

La Tercera 11-7-76:

Confiscan casa de Volodia Teitelboim

Una casa que perteneció al ex senador y dirigente del proscrito Partido Comunista Volodia Teitelboim fue confiscada por el Ministerio del Interior y pasó a dominio del Estado.

La resolución, publicada en el Diario Oficial, se fundamenta en las disposiciones del Decreto Ley 77 que declaró ilícito y disuelto al Partido Comunista, estableciendo que sus bienes debían pasar a manos del Estado.

La casa del ex parlamentario está ubicada en calle Matta Oriente 394 de esta capital y había sido inscrita a su nombre en el Conservador de Bienes Raíces.

Teitelboim, dice el decreto de Interior publicado "en sus declaraciones de renta no acredita haber tenido ingresos suficientes para adquirir este bien raíz".

Considerando su militancia activa en el Partido Comunista, según agrega la disposición, "se puede concluir que dicho inmueble fue adquirido con fondos de ese partido y que Teibelboim actuó como su testaferro".

El ex senador y dirigente reside actualmente en Moscú.

Un grupo de abogados solicitó el retorno al país de él (!!) y otros 95 abogados exiliados, en carta al presidente JOSE BERNALES (véalo) del Colegio de Abogados. (La Segunda 24-11-82)

El Mercurio 11-5-75(Abril 75):

—Se difundió en Berlín Oriental un comunicado conjunto de los ex partidos Comunista y Socialista de Chile. Por el primero firmaron Volodia Teitelboim, Gladys Marín, Manuel Cantero y Orlando Millas. Por el segundo, Carlos Altamirano, Rolando Calderón, Jaime Suárez y Adonis Sepúlveda.

Participó en el "Primer Encuentro de la Literatura Chilena" en Francfort, Alemania. Dijo que este encuentro era una "necesidad retardada de los literatos de su país", ya que el Gobierno militar prohibió en 1979 la realización de un Congreso de Escritores en Santiago de Chile. (El Mercurio 27-1o-81)

Conferencia en Rotterdam: véase CARLOS ALTAMIRANO ORREGO (5).

VOLODIA TEITELBOIM VOLOSKY (5)

El Mercurio 25-3-81:

A través de sucesivas transmisiones de Radio Moscú, los dirigentes del proscrito Partido Comunista de Chile, especialmente Volodia Teitelboim Volosky, se han referido al "derecho de rebelión" para derrocar al régimen de Pinochet.

EL COMANDO "MANUEL RODRIGUEZ"

Por su parte, Volodia Teitelboim, junto con destacar las palabras de los personeros anteriores, dio a conocer la existencia del Comando Patriótico "Manuel Rodriguez", y el texto de un comunicado del grupo marxista con el que explica y da cuenta de la razón de su creación y de la acciones realizadas últimamente, como el apagón del mes de noviembre de 1980 y otros actos ejecutados durante el Festival de Viña del Mar. Teitelboim recitó, asimismo, el lema del comando: "Con la razón y la fuerza, venceremos".

RADOMIRO TOMIC - VOLODIA TEITELBOIM - JULIO SILVA SOLAR, Colaboración política de cristianos y marxistas.
(Chile-América 52-53, 1979, pág. 57-74)
Araucaria de Chile.
Revista trimestral.
Madrid.
Dirigida por VOLODIA TEITELBOIM.
(Chile-América 52-53, 1979, pág. II,56)

Participó en reunión del Secretariado Internacional de Solidaridad con el Pueblo de Chile en Bruselas, 28-4 a 2-5-75. (Informe s/f Schlosser)

Deprivation of nationality: UNO Report 1o-2-77, p.67.

Después del fracaso del diálogo político como método de superar el caos de la UP, el PC chileno comprendió que la única salida posible era el perpetrar un golpe de estado para mantenerse en el poder. Era preciso, entonces, preparar y condicionar a la opinión pública internacional con el fin de justificar anticipadamente el golpe cpmunista.
La primera acción se verifica el 6-8-1973, en Moscú, y la operación se consolida el 13, tras la reunión de VOLODIA TEITELBOIM y GLADYS MARIN con BORIS PONOMAROFF, ANDREJ KIRILENKO y ELISAR KUSKOFF, todos miembros del CC del PC de la Unión Soviética. (Cassette Canto Nuevo 1983)

VOLODIA TEITELBOIM VOLOSKY (6)

Observaciones del Gobierno de Chile al 2° informe CIDH, El Mercurio 9-6-76:

A medida que transcurria 1973 y el caos económico, político y social cundia, se decidió acelerar el plan de suministro de armas e infiltración, al mismo tiempo que se daba comienzo a la campaña internacional llamada "Solidaridad con Chile".

En efecto, el 6 de agosto de 1973 se realizó en Moscú la primera acción de solidaridad con Chile, a la cual asistió Volodia Teitelboim (ex Senador del Partido Counista Chileno) y Gladys Marín (ex Diputada del Partido Comunista Chileno). Se aprobó allí una resolución que repudia "las criminales acciones de la reacción chilena". Idénticas acciones se realizan a continuación, el 7 de agosto, en Berlin Oriental; el 8 de agosto, en la misma ciudad; el 10 de agosto, Leningrado y Guayana; el 11 de agosto en Moscú y Nueva York y el 12 del mismo mes en Moscú, Rostock (R.D.A.) Guayaquil y Varsovia.

El 13 de agosto de 1973 se reunen en Moscú, Volodia Teitelboim y Gladys Marín con Boris Ponomari, teórico de la estrategia global del Movimiento Comunistas Internacional, Andrei Kirilenko, encargado de las relaciones entre el Partido Comunista soviético y el Partido Comunista de Chile y Elizar Kuskov del Comité Central del Partido Comunista soviético acordándose intensificar la campaña internacional. Así las reuniones de solidaridad, resoluciones apoyando al anterior Gobierno y decisiones condenando a lo que llaman "la reacción chilena" proliferan por el mundo entero constituyéndose en cada rincón del globo, todo ello con anterioridad al pronunciamiento de las Fuerzas Armadas.

La organizacion crece y, a vía de ejemplo, el 9 de septiembre de 1973 veinte y tres organizaciones participan en la reunión del Comité Ejecutivo de la Comisión Preparatoria Internacional del Congreso Mundial de las Fuerzas de la Paz. Los participantes suscriben un documento denominado "Solidaridad hacia el Pueblo de Chile y su Gobierno" que expresa: "Las organizaciones abajo firmantes expresan su solidaridad con el pueblo y el Gobierno Popular Chilenos en su lucha contra la conspiración interna y externa por evitar la guerra civil, garantizando la continuidad democratica del proceso de transformaciones sociales. Llaman a las fuerzas progresistas y democráticas amantes de la paz en todo el mundo, a movilizarse activamente en un amplio movimiento de solidaridad en Chile. Esta es una de las tareas más urgentes de la solidaridad internacional en el momento actual".

Las organizaciones firmantes del documento son: Comité Vietnamita de la Paz de la República Democrática del Vietnam; Federación Sindical Mundial; Movimiento Internacional Estudiantil de las Naciones Unidas; Unión Internacional de la Juventud Socialista; Unión Internacional de Estudiantes; Comité de la Paz de Ghana; Comité de la Paz de Japón; Comité Venezolano de la Paz; Federación Internacional Democrática de Mujeres, Comité Frances de la Paz; Comité Italiano de la Paz, Comité Belga de la Paz, Comité Pan Indio de la Paz; Liga Femenina Internacional por la Paz y la Libertad; Federación Mundial de Asociaciones de las Naciones Unidas; Comité Argentino de la Paz; Comité Peruano de la Paz; Movimiento por la Paz y la Soberanía de los Pueblos, Cuba; Comité Panameño pro Soberania y la Paz; Comité Rumano de la Paz; Representación de la República del Congo Brazzaville, Representación de Guinea Bissau y Representación de Madagascar.

Como se ha dicho y demostrado, la infraestructura de una gran campaña estaba organizada. Sólo era necesario determinar la tematica de la misma. Cambiar el slogan de "no a la guerra civil" por el de la "solidaridad con el pueblo chileno" no costaba nada. Y así ocurre en Helsinski el 30 de septiembre de 1973 en lo que se llamó "Conferencia Internacional de Solidaridad con el Pueblo de Chile".

Cristianos por el Socialismo, p. 305:

TEITELBOIM VOLOSKY, Volodia Valentín Abogado y escritor. Nació en Chillán (Chile) en 1916. Estudió en la Universidad de Chile. Ingresó a las Juventudes Comunistas en 1932. Miembro del Comité Central y de la Comisión Política del PC desde 1946. 1961: Elegido Diputado por Valparaíso. 1965: Elegido Senador por Santiago. 1973: Reelegido Senador por Santiago.

VOLODIA TEITELBOIM VOLOSKY (7)

El Mercurio 26-7-84:

Chile en el Exterior:

Rendirán en México Homenaje a S. Allende

MEXICO, 25 (API).— Veintiocho escritores chilenos rendirán mañana homenaje al extinto Presidente chileno Salvador Allende en el undécimo aniversario de su deceso, acaecido el 11 de septiembre de 1973, editando en México un libro conjunto.

El texto, titulado "Chile en todas partes", recoge poemas, ensayos y narraciones especialmente escritas por Antonio Skármeta, Poli Délano, Fernando Alegría, Hernán Loyola Cerda, Volodia Teitelboim, Jaime Concha, Carlos Cerda y Ariel Dorfman, entre otros.

VOLODIA TEITELBOIM VOLOSKY, no puede ingresar a Chile.
(El Mercurio 11-9-84)

Blanca Arthur, El Mercurio 8-12-85:
Santiago: (Cuarta Agrupación)

Volodia Teitelboim (PC) 238.535 votos

Su imagen resulta imborrable: carantón, con un sombrero de terciopelo verde con una pluma de faisán. Más poeta que político, Volodia era el intelectual del comunismo al punto que en su última campaña él aparecía presentado en el afiche por Neruda como 'el senador de la inteligencia'.

Pero era comunista igual. Su misión, como brillante orador, era defender las posturas del Partido en las grandes ocasiones, donde mantenía siempre su formalidad. Hasta algunos le decían el "obispo" por esa especie de "beatitud" que tienen en su estilo muchos comunistas.

Volodia, electo y reelecto senador, era una de las figuras "claves" del Partido pero no conoció ni Dawson, ni Tres Alamos... porque en septiembre del 73 estaba en Moscú. Allí ha vivido todos estos años, pero viajando mucho por los países de la órbita soviética y Europa. En el viejo mundo Volodia sigue siendo el mismo: como escritor, hizo un libro sobre Neruda, y como comunista, es actualmente miembro de la comisión política. Su ortodoxia, que acá defendía públicamente en el Senado, ahora lo hace a través de una inagotable cantidad de artículos, donde ha atacado con vehemencia las posturas de aquellos que hoy se llaman socialistas "renovados", por su abandono a las tesis leninistas.

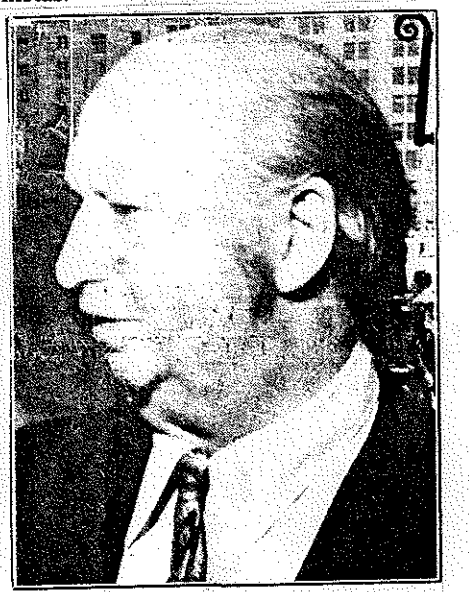

Volodia Teitelboim

VOLODIA TEITELBOIM VOLOSKY (8)

El Sur 22-6-86:

¿Qué democracia quieren los comunistas?

¿Qué democracia quieren los comunistas para Chile? Durante dos horas conversó el periodista Felidor Contreras Muñoz, de EL SUR, con el exsenador Volodia Teitelboim en Moscú. Atendiendo a una invitación de la agencia soviética Novosti, nuestro colega visitó Moscú, Leningrado, Vilnus (la capital de Lituania) y Tbilisi (la capital de Georgia). Pero... ¿cómo estar en Moscú y no entrevistar a uno de los jerarcas más connotados del comunismo chileno?

Volodia Teitelboim se mostró optimista, porque a su juico 1986 será un año distinto y mejor. "Estoy optimista, pero con los ojos muy abiertos" -dijo- "porque todo es tremendamente difícil". El exsenador y actual miembro de la comisión política del PC chileno habló también de la unidad. "En todas partes me preguntan por qué no se une la oposición en Chile", dijo, y recordó que el PC ha estado permanentemente golpeando las puertas de la Democracia Cristiana. "Hemos conversado mucho con la DC, dentro y fuera del país, pero la unidad se ha ido dando en la base. Y en esto jugó un gran papel la Iglesia Católica que, sin sectarismos, llamó a la unidad. Ella ha dado una gran lección. Se adelantó al PDC".

• Volodia Teitelboim, el exsenador del Partido Comunista, reside desde 1973 en Moscú. Allí conversó con EL SUR, en el departamento de un periodista chileno —José Miguel Varas— que trabaja en el programa "Escucha, Chile", de la poderosa Radio Moscú.

El exsenador habló también de los errores que cometió el Partido Comunista, se refirió a la Asamblea de la Civilidad, planteó el concepto de una "democracia avanzada", se refirió a las Fuerzas Armadas (su problema es "cómo bajarse del caballo, sin romperse la crisma", dijo) y estableció algunas reglas para conversar con la DC, con las Fuerzas Armadas (no con Pinochet) y... con el Departamento de Estado de Estados Unidos (si éste deja de apoyar a Pinochet). (Ver texto de la entrevista en la página 6).

VOLODIA TEITELBOIM VOLOSKY (9)

VOLODIA TEITELBOIM HABLA DE LA DEMOCRACIA QUE QUIEREN LOS COMUNISTAS

Entrevista de Felidor Contreras Muñoz

• El ex Senador comunista reside en Moscú. • Se mostró dispuesto a conversar con la democracia cristiana en público, con las Fuerzas Armadas, pero no con Pinochet, y con... el Departamento de Estado de Estados Unidos, si éste deja de apoyar a Pinochet. • El problema de las Fuerzas Armadas -dijo- es cómo bajarse del caballo "sin romperse la crisma". • Reconoce estar optimista, "pero con los ojos muy abiertos, porque todo es tremendamente difícil".

"No estamos pidiendo nada imposible. La fórmula democrática que se busca es la conocida: devolver al pueblo su autoridad constituyente y su capacidad para definir la fisonomía política del país. Esto supone el término de la dictadura, para lo cual se requiere de un acuerdo de todos los sectores. Estamos dispuestos a conversar públicamente con la Democracia Cristiana, con las Fuerzas Armadas (no con Pinochet) y hasta con el Departamento de Estado de EE.UU., si éste deja de apoyar al régimen".

Así lo señaló el exsenador, miembro de la Comisión Política del proscrito Partido Comunista de Chile, el exiliado Volodia Teitelboin, a un grupo de periodistas chilenos invitados a la Unión de Repúblicas Socialistas Soviéticas, URSS, por la Agencia de Prensa Novosti. La entrevista se realizó en la casa del periodista chileno José Miguel Varas, exiliado también en ese país y que trabaja en el programa "Escucha Chile" de Radio Moscú. El grupo lo integraban reporteros de "Hoy", "Análisis", "Fortín Mapocho" y de EL SUR. Los invitados visitaron Moscú, Leningrado y las capitales de las Repúblicas de Lituania, Vilnus, y de Georgia, Tbilisi.

La conversación con Teitelboin duró más de dos horas. EL SUR entrega una apretada síntesis de este encuentro.

Desde el exterior

"Desde fuera, dijo Teiltelboin, se tiene la impresión que Chile ha cambiado en los últimos meses. Chile es hoy, incluso visto desde la URSS, uno de los tres puntos calientes del mundo: Africa del Sur, Corea del Sur y Chile. Tienen como característica común mostrar a grandes multitudes luchando en las calles contra sus respectivos gobiernos".

"También existe la opinión de que la oposición chilena, que se reconoce mayoritaria, está actuando en conjunto, sin que haya pacto político, a través de la concertación, a través de la Asamblea de la Civilidad.

"1986 es distinto y mejor. Pero no puede ser un año de ilusiones... Será un año importante, positivo para el pueblo, será decisivo... Estoy optimista, pero con los ojos muy abiertos porque es tremendamente difícil todo...".

Señaló que la respuesta del gobierno "es la represión, se pretende reimplantar el pánico colectivo, pero 1986 no es 1973, la gente no está escondida en sus casas, ha sufrido una experiencia demasiado prolongada, muy tensa, lo que determina su decisión de recuperar la libertad y la democracia... La represión es un arma mellada".

VOLODIA TEITELBOIM VOLOSKY (1o)

Dijo que -también desde fuera-, después de la caída de Duvalier en Haití y de Marcos en Filipinas, "todos ponen en la lista a Pinochet".

No llegar tarde

Analizó enseguida cómo ve Estados Unidos la situación de Chile. Dijo que "el Departamento de Estado y la Casa Blanca han entrado en la zona de dudas respecto de la capacidad de Pinochet de controlar la situación. No quiere que le pase lo que ocurrió en Nicaragua donde (EE.UU) llegó minutos después de la medianoche, cuando los sandinistas estaban instalados en el poder. Y, por eso, EE.UU ha actuado en Haití y en Filipinas minutos antes de medianoche, cuando la gente ya estaba en las calles... El problema de EE.UU es no llegar tarde en Chile".

Teitelboin dijo que EE.UU asigna a Chile una alta prioridad en América Latina. "Ellos preferirían que Pinochet se quedara... pero sino tienen inclinación por la fórmula haitiana (exgenerales de Duvalier dirigen el gobierno actual) o por la filipina (gobierno civil que cuenta con la presencia de exgenerales de Marcos, que en el último minuto le dieron la espalda para pasarse al bando de Corazón Aquino)".

"Pero -agregó- puede ser que la crisis sea resuelta con una fórmula chilena. Esta no se puede sacar de la manga, está determinada por la realidad nacional y el *desarrollo del proceso. Esto está* representado en estos momentos por la Asamblea de la Civilidad, que es una gran unidad de clases. No es un frente proletario, representa a la mayoría del país. Es también cierto acuerdo político mínimo, donde están representados en MDP, el Bloque Socialista y la Alianza Democrática..."

La unidad

Recordó que en todas partes le preguntan por qué la oposición no se une. Al respecto mencionó los esfuerzos del expresidente Salvador Allende y del Partido Comunista, en tiempos de la UP, para lograr un acuerdo con la Democracia Cristiana; realizado el pronunciamiento militar de 1973, un mes después, el 11 de octubre, desde la clandestinidad el PC llamó de nuevo, especialmente a la DC, a unirse a la lucha para recuperar la libertad y la democracia. "Hemos conversado mucho con la DC, dentro y fuera del país, pero la unidad se ha ido dando en la base. En esto jugó un gran papel la Iglesia Católica que sin sectarismos llamó a la unidad. Ella ha dado una gran lección. Se adelantó al PDC... Nos hemos demorado mucho en este proceso unitario. Por varios años existió el desfase entre algunas cúpulas y el anhelo de las bases. Ahora se armonizan mejor".

Errores comunistas

Se le preguntó qué errores cometió el PC chileno. Dijo: No haber sido lo suficientemente vigorosos en las definiciones de las disputas internas que desgarraban a la UP. "Mientras Allende y nosotros hacíamos esfuerzos por entendernos con la DC, otros querían quemar etapas y llevar a Chile a un socialismo de marcha forzada, cosa que no era realista". Además "no visualizamos el problema militar, donde se cavaría la tumba de la democracia chilena, esto no lo visualizamos nosotros ni los demás partidos de la UP ni la DC".

Dijo que desde 1973 a 1980 "durante siete años golpeamos las puertas de la DC para lograr un acuerdo. No logramos una respuesta positiva".

Dijo que la Asamblea de la Civilidad demuestra "que la gente quiere actuar" y que "se une incluso a los leprosos" (autoalusión al PC), sabiendo que

VOLODIA TEITELBOIM VOLOSKY (11)

• 1986 es un año distinto, mejor..., pero no puede ser un año de ilusiones, indicó Volodia Teitelboim en Moscú. Hemos conversado mucho con la DC, dentro y fuera del país, pero la unidad se ha ido dando en la base. En esto ha jugado un gran papel la Iglesia Católica que, sin sectarismo, ha llamado a la unidad.

"el pueblo, después, democráticamente dirá en las elecciones libres a quién le da la representatividad, quiénes serán sus gobernantes".

Expresó que "la lucha no ha disminuido. Se ha masificado. La escena política ya no son las oficinas de los partidos políticos, ni la Embajada de los EE.UU ni el Departamento de Estado, sino la calle, que es lo único que teme Pinochet".

Acuerdo con la DC

Desmintió, una vez más, que se hubiera reunido en Dinamarca o en otro lugar con el presidente de la DC., Gabriel Valdés. "Conversación con Valdés no ha habido. Hace cinco años que no lo veo. Esa reunión fue una invención, pero para nosotros sería altamente deseable que en conversación existiera y que fuera pública porque no tenemos nada que ocultar. Hay que conversar porque hay cosas en común: la lucha frente a la dictadura en la cual estamos de acuerdo; las formas de lucha pueden ser distintas. Eso daría más confianza a la lucha de la gente".

Valorizó como muy positivo el trabajo del Comité Político Privado (CPP), que funciona actualmente para coordinar la movilización social.

Pero, dijo, "encontrarse en forma secreta es una concesión a la dictadura... Es normal que el PC y la DC se pongan de acuerdo. ¿Qué derecho tiene Pinochet en decir con quién tiene que conversar o no la DC?".

La democracia

Más adelante planteó que "los comunistas nunca han fallado ni fallarán en la defensa de la democracia".

"Nosotros, dijo, nunca vamos a

traicionar la democracia, ni la libertad, porque creemos en la necesidad de la justicia, de la libertad y de la democracia. Claro, dicen algunos, los comunistas no son demócratas. Nunca hemos fallado nosotros. Han fallado muchos. Esos son los hechos. Otros los retratos monstruosos que se crean. Nosotros nunca vamos a traicionar la libertad y la democracia. Nuestro programa plantea el restablecimiento pleno de la democracia en Chile. Y, seguramente, el Partido Comunista no será el mayoritario, ni vamos a elegir al Presidente de la República, ni volverá la Unidad Popular. A nosotros como comunistas nos interesa el retorno de la democracia, el término de la dictadura. ¿Democracia en qué sentido? En el sentido de devolver al pueblo su condición de fuente de la soberanía para que decida en elecciones libres. Nosotros acataremos esa voluntad del pueblo. Y, por cierto, no vamos a tratar a ese nuevo gobierno con la decisión y dureza con que lo hacemos con la dictadura".

Fuerzas Armadas

Señaló que el PC postula una "democracia avanzada", que alcance a todas las esferas de la vida nacional, "incluso las instituciones, empezando por el Ejército".

Refiriéndose a la situación frente a las FF.AA. dijo que "no queremos venganza pero sí justicia" e indicó que "ellas saben que el pueblo no dejará nunca de luchar por el retorno de la democracia". Explicó que a su juicio el problema actual de las FF.AA. "es cómo bajarse del caballo sin romperse la crisma", ¿qué va a pasar con ellas? El problema esencial de las FF.AA. no es el PC, ni la AD, ni el MDP. Es Pinochet. El PC está dispuesto a negociar con las FF.AA. Se van enseguida. Vuelven a los cuarteles..."

En esta perspectiva entraría a operar, según Teitelboin, un gobierno provisional, cuyo presidente debiera ser un hombre que "represente a todas las fuerzas opositoras". "Nosotros ni ningún partido presentará su programa. Tenemos que buscar un denominador común... Nosotros le hemos dicho a la DC estamos dispuestos a discutir todo, nada va contra la democracia, todo contra la dictadura, pero mientras exista la dictadura no se nos puede pedir que abandonemos nuestra política..."

"Estamos dispuestos a conversar con las FF.AA. Con Pinochet no. Eso depende de las FF.AA. Estas no tienen en este momento suficiente independencia para llegar a una conversación pública. Pero llegará ese momento".

Con Estados Unidos

Teitelboin sigue analizando la situación. Preguntas, respuestas. El sol cae sobre la Avenida Leningrado de Moscú.

- ¿Conversarían Uds. con Estados Unidos?

- "Alguien dijo que querían conversar con nosotros... El Departamento de Estado está diciendo ahora que somos la segunda fuerza política del país después de la DC...

"No nos gustaría... pero si dejaran de apoyar a Pinochet, lo que no han hecho, no sería malo".

Democracia avanzada

Explica qué entiende por "democracia avanzada". Dice: "Chile somos todos los chilenos. Nuestra democracia avanzada no consiste en decir: o establecemos la dictadura del proletariado, término que no usamos, o llegamos al socialismo de inmediato o no hacemos nada o estamos en contra. Eso es una locura, un absurdo. Chile tiene que retomar su camino para que el pueblo determine soberanamente qué democracia quiere. Unos propondrán una democracia conservadora, la derecha hablará mucho de democracia, levantará banderas democráticas para no perder nada, para

VOLODIA TEITELBOIM VOLOSKY (13)

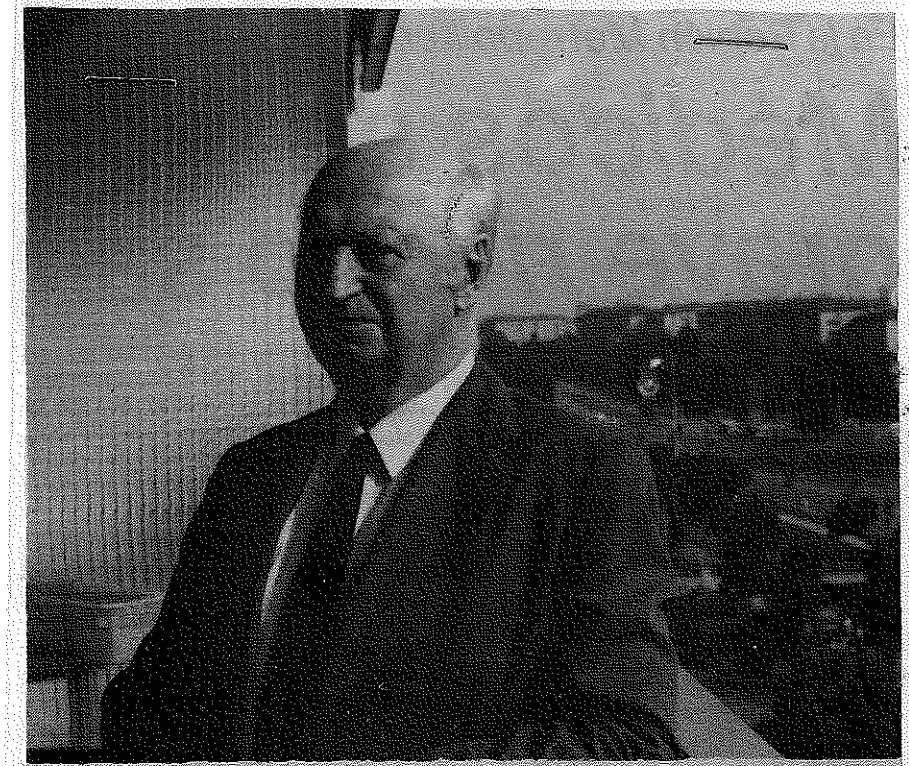

• En el balcón del departamento del periodista chileno José Miguel Varas, sobre la calle Leningrado de Moscú, EL SUR captó al exsenador comunista Volodia Teitelboim. La conversación con uno de los pilares del PC en el exilio se prolongó más allá de dos horas.

que sus intereses esten enteramente garantizados, otros propondrán una democracia liberal, otros una tímida. Nosotros buscaremos el común denominador... Es muy importante, además, que los demócratas entiendan que ninguna posición deberá poner en peligro la democracia recuperada. No estamos pidiendo nada imposible. Y no queremos una nueva catástrofe que precipite una nueva dictadura".

El Sur 28-6-86:

Teitelboim

Impacto causó en diversos sectores la publicación en EL SUR, el domingo, de una entrevista al comunista Volodia Teitelboim. Desde Moscú, el dirigente del PC afirmó que "no estamos pidiendo nada importante. La fórmula democrática que se busca es la conocida: devolver al pueblo su autoridad constituyente y su capacidad para definir la fisonomía política del país. Esto supone el término de la dictadura, para lo cual se requiere de un acuerdo de todos los sectores. Estamos dispuestos a conversar públicamente con la Democracia Cristiana, con las Fuerzas Armadas -no con Pinochet- y hasta con el Departamento de Estado..., si éste deja de apoyar al régimen".

Reveló también el funcionamiento en el país de un Comité Político Privado, integrado por diversas fuerzas de oposición.

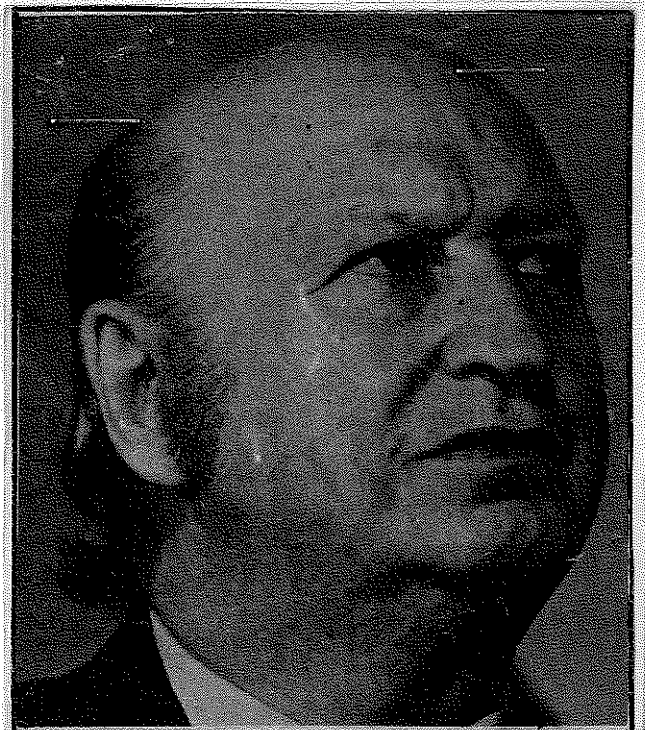

HOY

VOLODIA comenta

(7-5-73)

Volodia Teitelboim **Volosky** Moscú.

Senador del PC.

Miembro de la Comisión Política del PC. (29-3-72)

Junto con Luis Figueroa, Volodia Teitelboim estableció una cordial relación personal con el general Prats, llegando a ser el más importante intermediario del PC con las FF.AA.

(Moss, Experimento, p. 58)

Presente en la reciente reunión de la Internacional Socialista en Rotterdam. (Condor 1o-9-77)

La Tercera 15-4-75:

MOSCU, 11 (AP). — El ex senador comunista chileno Volodia Teitelboim acusó hoy a China Comunista de estar entendiéndose con la Junta Militar chilena en un esfuerzo por "intensificar su penetración en América Latina".

En un artículo en el diario Pravda, Teitelboim M, quien era miembro del Comité Central del ahora proscrito Partido Comunista chileno, dice que las relaciones entre Santiago y Pekín son "cada vez más estrechas", como lo demuestra la proyectada visita a Chile a fines de este año de una delegación china.

"Mao Tse-tung se equivoca profundamente si piensa, que por medio de sucias transacciones y apoyo a la Junta, puede lograr un éxito en nuestro continente", dice. "Nunca antes ha estado el prestigio del maoísmo tan bajo como ahora, ante los ojos de América Latina".

S e hallaba en el extranjero em momentos del pronunciamiento militar. (El Mercurio 29-1o-73)

VOLODIA TEITELBOOM VOLOSKY (3)

Clarín 15-1-73:

escúchelo de lunes a sábado en las siguientes emisoras y horarios.

	Horario vespertino Horas	Retransmisión matinal Horas
El Morro, de Arica	16,00	9,00
Antofagasta, de Antofagasta	14,00	7,30
Riquelme, de Coquimbo	14,00	7,00
Caupolicán, de Valparaíso	14,00	6,45
Magallanes, de Santiago	14,00	6,45
Pacífico, de Santiago	14,00	7,00
Prat, de Santiago	14,00	8,10
Minería, de Santiago	21,30	7,45
Portales, de Santiago	22,15	7,35
Panamericana, de Santiago	20,50	11,05
Candelaria, de Santiago	14,00 y 22,25	7,00
Libertador de Rancagua	14,00	7,50
M. Rodríguez, de S. Fernando	19,45	7,30
Regional, de Curicó	14,00	7,00
Talca, de Talca	14,00	9,00
El Sur, de Concepción	14,00	8,30
La Frontera, de Temuco	14,00	9,05
E. Ramírez, de Osorno	14,00	9,00
V. P. Rosales, de Puerto Montt	14,00	8,00
L. V. del Sur, de Pta. Arenas	14,00	7,30

Y RECUERDE SIEMPRE...
LOS COMUNISTAS
HABLAN CLARO

SOLANO TEJEDA CALATAYUD

Autorizado su reingreso al país, el 5-10-83. (LUN 6-10-83)

LUIS TEJEDA OLIVA (2)

LUN 27-9-83:

En Antuco Sepultarán Restos del Ex Diputado Luis Tejeda Oliva

Dentro de ocho a doce días llegarán al país los restos del ex diputado comunista por Bío Bío Luis Tejeda Oliva, quien falleció el 24 de septiembre último, como producto de las quemaduras recibidas en un incencio declarado en un hotel de Viena en el cual se encontraba hospedado. Así lo expresaron en comunicación telefónica a LAS ULTIMAS NOTICIAS, sus familiares e hijos residentes en Parral.

"La fecha de sus funerales serán avisados oportunamente a la prensa —manifestaron— En todo caso el cortejo partirá desde Los Angeles, y sus restos serán sepultados en el Cementerio de Antuco, tal como era su deseo. Por el momento hacemos los trámites de repatriación de los restos"

En otra parte de la comunicación, expresaron sus agradecimientos a La Iglesia chilena y a las Naciones Unidas.

Hoy 28-9-83:

EXILIADOS

Demasiado tarde

FRANCFORT,
POR GONZALO CACERES

Por ironías del destino, sólo después de muerto fue autorizado para regresar al país el ex diputado comunista Luis Tejeda Oliva (79), para quien su mayor orgullo, según confesó a HOY en diciembre pasado, era haber sido amigo de todo el mundo y que los periodistas políticos le hubieran otorgado en alguna oportunidad el título de "el parlamentario más simpático e ingenioso de Chile".

El conocido comentarista de *El Siglo* y autor del libro *Humor y Derecho* falleció en Viena el 24 de setiembre, víctima de las quemaduras que sufrió en un incendio que, el 30 de agosto, arrasó con el edificio donde se encontraba. Desde fines de 1973, año en que debió iniciar su exilio, vivía en Francfort, Alemania Federal, pero había viajado a la capital austríaca de vacaciones.

Cuando HOY lo visitó en diciembre, su estado de ánimo era optimista: había escrito una carta al gobierno chileno diciéndole que ya era un viejo y que, a su edad, no le quedaba otra cosa que cuidar sus perales y manzanos en Los Angeles. Poco tiempo después, incluso, pidió no publicar la entrevista que había sostenido con HOY porque "altas autoridades amigas suyas" habían comprometido su palabra ante su familia de que finalmente le dejarían entrar al país.

Luis Tejeda: autorizado después de muerto

LUIS TEJEDA OLIVA (3)

LUN 4-9-83:

Grave en Viena ex Parlamentario Exiliado

● **Luis Tejeda Oliva sufrió quemaduras de consideración en un incendio que afectó al hotel en que se hospedaba.**

El accidente que le costó la vida se originó cuando un austriaco intentó suicidarse y abrió las llaves del gas en su departamento del tercer piso. La acción provocó un incendio que mató a cuatro personas (pero no al suicida) y graves heridas a Luis Tejeda, quien fue rescatado heroicamente por un chileno desde el sexto piso donde estaba y hasta donde llegaron las llamas.

El mismo 30 de agosto, dada la gravedad de su estado, su familia insistió en las gestiones para que el ex diputado pudiera volver a su patria. Las autoridades chilenas, que le habían negado sistemáticamente el permiso, primero guardaron silencio y luego, a través de la Embajada en Viena, anunciaron que sería "incluido" en la próxima lista. La noticia llegó tarde.

Continúa en estado de extrema gravedad, hospitalizado en Viena, el abogado y ex diputado comunista por Biobío durante tres períodos consecutivos, Luis Tejeda Oliva.

Tejeda, de 79 años, y señalado como el más viejo de los exiliados chilenos, sufrió quemaduras de tercer grado en un 25 por ciento de su cuerpo, al declararse un incendio en el hotel que se hallaba alojado en Viena. Y desde hace tres días se encuentra hospitalizado en estado de coma estacionario.

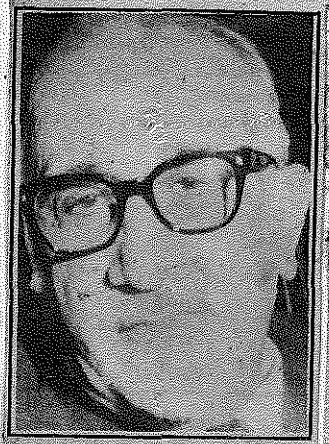

El ex parlamentario comunista por Biobío.

En conversaciones telefónicas mantenidas con sus familiares en Parral, éstos señalaron a LAS ULTIMAS NOTICIAS: "Confiamos que este trágico accidente toque el corazón de las autoridades de nuestro país y acelere la autorización de su retorno a Chile".

Tejeda, según señaló su hija Carmen Gloria, reside hace ya diez años en Frankfurt (Alemania Federal), mientras en Chile permanecen su esposa y seis de sus ocho hijos. "Rogamos que se recupere pronto y que después podamos traerlo a Chile", afirmó.

Sus familiares informaron que, hasta la fecha, no han podido comunicarse directamente con el hospital donde el ex diputado se encuentra internado en Viena.

"Sólo hemos podido hacerlo a través de la embajada chilena —señalaron—, y las primeras noticias las tuvimos por la prensa. Estamos muy preocupados".

LUIS TEJEDA OLIVA

Candidato a diputado, 5-3-61, Los Angeles.
PS. (AGuFcLA s/f)

Candidato a diputado, 4-3-65, Los Angeles.
PC. (AGuFcLA s/f)

Candidato a diputado, 2-3-69, Los Angeles.
PC. (AGuFcLA s/f)

Candidato a diputado, 4-3-73, Los Angeles.
P.U.P. (AGuFcLA s/f)

Un automóvil inscrito a nombre de este comunista pasó à dominio del Estado.
(La Tercera 22-11-74)

En el juicio de medida precautoria contra Amnesty International, LUIS TEJEDA OLIVA presentó una declaración jurada, fechada Frankfurt 6-5-77:
Abogado, doctor en Leyes, diputado en 1965-69; 1969-1973.
En 1968 integrante de la Comisión Investigadora de la Cámara de Diputados.
Visita al fundo El Lavadero los días 2 a 5-5-68.
En 1971, visita junto al diputado PEDRO VIDELA. (Declaración jurada)
Se declaró en estudio su situación patrimonial. (La Tercera 21-5-74)

Kongreß "Für Chiles Freiheit", 24.-26.6.1983 in Münster.
Forum (13) Das Recht, in Chile zu leben.
Beteiligt: LUIS TEJEDA. (Programm)

ERNESTINA TEJO SALGADO

Profesora Educación Primaria, Loncomilla.
7 anos de servicio.
Propietaria,
Casada.
P.N.

(AGuFcL s/f)

PEDRO TEJO SALGADO

Director Educación Primaria, Loncomilla.
10 años de servicio.
Normalista.
Soltero.
P.DC.

(AGuFcL s/f)

LUIS JERONIMO TEJOS BARROS

Profesor Escuela No.93, Linares.
4 años de servicio.
Egresado Esc. Agrícola.
Casado.
UP. (AGuFcL 10-10-74)

LUIS TEJOS BARROS
Profesor Escuela No.36, Abranquil, Yerbas Buenas. (AGuFcL Sept.76)

MARIA ANGELICA TEJOS MUÑOZ

Dirección de Bibliotecas, Universidad de Talca, 1981. (EB 6-9-82)
Departamento de Educación, Universidad de Talca, 1982.
Grado E.U.S. 12°, 4 hrs.
Nota: PN. (EB 6-9-82)

MODESTO TEJOS

Socialista que efectuaba práctica de guerrilla junto a HELIO GAJARDO, ALEJANDRO SOTO y LUIS GUTIERREZ. Ellos tendrían armas con las cuales efectuaban sus prácticas. Viven en el fundo San Luis de Putagán, haciendo sus prácticas de guerrillas en el fundo Cañas Lira.
A ninguno de éstos se le ha detenido ni de le han allanado su domicilio. (AGu 2-9-74)

NIEVES TEJOS SALGADO

Administrativo, Registro Civil, San Javier.
11 años de servicio.
Casada.
L.Secundaria.
Apolítico.

(AGuFcL 30-9-74)

LUIS ALBERTO TEJOS TEJOS

Liberado de Tres Alamos.

(El Sur 14-9-76)

CRISTINA TEJOS FUENTES (2)

Unión 149, Parral.
RWE-31, automóvil, Toyota, 1977, azul.
Inscripción 5.686, Linares/29-3-79. (Nómina 1979)

CRISTINA TEJOS FUENTES

La Prensa, Parral, 9-6-77:

C/c PEDRO PABLO TAPIA ROJAS, Parral.
(Legajo Colegio Concepción-Parral e Informe 28/DIC/81)

Dentista, SERMENA, Parral.
6 años de servicio.
Casada.
Universitaria.
DC. (AGuFcP s/f)

CRISTINA TEJO (Parral)
Buin con San Diego (Nota PAULINA, Agenda 197o)
CRISTINA TEJOS es DC. (Mina 28-7-85)

GUIDO TEJOS

Funcionario del Cantón de Reclutamiento, Linares.
Según La Prensa del 11 y 16-6-81, los varones nacidos el año 1963 que vivían en la comuna de Parral, debían presentarse el viernes, 26-6-81, hasta las 17.3o hrs., en el Cantón de Reclutamiento en Parral.
A las 17.2o hrs., llegaron tres personas para la inscripción, pero el encargado GUIDO TEJOS no los atendió, diciendo: "Yo llegué aquí a las 8 de la mañana, no he almorzado y creo que tengo derecho. Vayan el lunes a Linares."
Y no atendió a las tres personas que estaban esperando. (AS 26-6-81)

JOSE JOAQUIN TEJOS HENRIQUEZ

Estudiante, curso 2, Derecho, Universidad de Concepción.
Expulsado por marxista 1973. (Listado Con 11-8-76)

JORGE ANTONIO TEJOS LOPEZ

Exiliado chileno quien viajó reubicado desde Lima a Francia.
24 años. (El Mercurio 7-1o-77)

MARIA ISABEL TEJOS

Casada con Armando Valdivia, Calle Prat 1136, Santiago. Ella trabajaba en el Ejército. Es una diablaza. Por su trabajo en el Ejército por largo tiempo tiene todavía conexiones incluso con comandantes y coroneles con los cuales tenía amores en el Instituto Dental del Ejército en calle San Ignacio. (EM 5-11-74)

MARIA A. TEJOS MUÑOZ

Departamento de Educación, Universidad de Talca, 1982.
Grado E.U.S. 12°, 4 hrs.
Nota: PN.

(EB 6-9-82)

SILVIA VIVIANA DEL CARMEN TEJOS ORTIZ
Autorizado su reingreso al país, el 5-10-83. (LUN 6-10-83)

MARIA TEJOS TEJOS

Una de los mejores funcionarios del Hospital de Linares en el ano de 1977. (4-1o-77)

TEJOS TEJOS

El extremista detenido TEJOS TEJOS sindicó a JAIME OLIVARES JORQUERA como chofer del grupo Eleno. /(Observaciones del Gobierno de Chile al 2° informe CIDH, El Mercurio 9-6-76)

TELIO

Un sujeto comocido por TELIO alias "EL CHILENO", marinero de primera con destino en el buque "Nogal-Trader", efectuará contacto con grupo guerrillero en su viaje a Caracas, permaneciendo 2 días en New Orleans, USA, donde recibirá una cantidad de dólares, viajando a Houston, USA, Veracruz, México. Se dice será portador de US$ 27.000 con destino a la Resistencia Revolucionaria Chilena en Argentina.

(Informe 1o-12-73 Schlosser)

EDUARDO TELLECHEA LERRERA

Candidato a regidor, 1967, Portezuelo.
PS.

(AGuFcCh s/f)

RUBEN TELLEZ BARRIA

Docente Escuela de Ingeniería Industrial, Universidad Católica de Valparaíso.
Ingeniero Civil Industrial, U.CH. Universidad Estatal de Virginia, EUA.
(UCV 1983)

JAIME M TELLEZ CERDA
Funcionario DC, CORA, Linares. (Hcp 9-6-75)

FREDY TELLEZ GONZALEZ

Liberado de Tres Alamos. (El Sur 14-9-76)

FREDDY TELLEZ GONZALEZ, trasladado de 4 Alamos a 3 Alamos SENDET, por decreto del 2o-1-1976. (Descargo ONU 1977)

ALICIA TELLEZ URECH

Figura en la lista de médicos exiliados que desean regresar, presentada por el Colegio Médico. (El Mercurio 3-1-83)

ALICIA TELLEZ URECH

Autorizado su reingreso al país, el 5-1o-83. (LUN 6-1o-83)

MARISOL TÉLLEZ URECH

Figura en la lista de médicos exiliados que desean regresar, presentada por el Colegio Médico. (El Mercurio 3-1-83)

FLOR MARIA TELLO CASTILLO

Autorizado su reingreso al país, el 5-10-83. (LUN 6-10-83)

D

TEOBALDO ANTONIO TELLO GARRIDO (2)

TEOBALDO TELLO GARRIDO, detenido el 22-8-74 por la DINA. (Análisis 2o-5-86)

D +

ANTONIO
TEOBALDO TELLO GARRIDO

Mirista eliminado por sus propios compañeros de lucha dentro de los últimos tres meses en el extranjero.
(Lista LEA BAires; 23-7-75)

Lista Amnesty International:
TEOBALDO ANTONIO TELLO GARRIDO
Ausw. (carnet) 5.327.32o, Santiago Agosto 1974 (19-6-75)

Lista Solidaridad I:
TEOBALDO ANTONIO TELLO GARRIDO (Octubre 76)

Lista Solidaridad V:
TEOBALDO ANTONIO TELLO GARRIDO
Carnet 5.327.220 de Santiago.
22-8-74 en Santiago. (Mayo 78)

ONU Lista B1=LEA:
TEOBALDO TELLO GARRIDO (5-10-75)

ONU Lista E:
TEOBALDO ANTONIO TELLO GARRIDO, 22-8-1974.
Has been seen in places of detention. (1o-2-77)

Sería posible interrogar a quien estuvo a cargo de las sas de José Domingo Cañas N.os 1367 y 1347, que comenzó a usar la DINA desde Agosto de 1974, acerca de la situación de TEOBALDO TELLO GARRIDO.
(Separata Solidaridad N.o 23, Nov. 78)

Lista Solidaridad IVa:
TEOBALDO ANTONIO TELLO GARRIDO
27 años
5.327.22o Santiago
22-8-1974
Fotógrafo (1977)

OSVALDO TELLO GOMEZ

Dirigente político.
La orden de arresto contra él se dejó sin efecto el 5-8-85. (El Sur 1o-8-85)

ROBERTO EVARISTO TELLO GOMEZ

Lista Amnesty International:
ROBERTO EVARISTO TELLO GOMEZ
Ausw. Nr. 143603,
geb. 26. 10. 11,
verhaftet von der Polizei. Enero 1975 (19-6-75)

HECTOR TELLO
Condenado a 3 años de prisión. (Ercilla 1o-1o-73, pág. 31)

JORGE LUIS TELLO LUCERO

La policía de San Felipe entregó a la Fiscalía Militar local a Jorge Tello, 38, agricultor ex P. Comunista; José Miguel Quiroz Araya, 29, comerciamte, y Luis A. Torrijos Molina, 24, minero, ex militante comunista también. Se les acusa de robos de explosivos en la mina quebrada Herrera, Putaendo, hecho ocurrido el 11-9-73, con fines subversivos.
Se recupararon 248 cartuchos de dinamita. (23-11-74)

RENE TELLO

RENE TELLO (PC) asistió a la reunión política, realizada en la Confederación El Su
co, el 4-6-83. a las 18.3o hrs. (Informe 9-6-83, Cdz)

RICARDO TELLO

Suspendido indefinidamente de la Facultad de Educación de la UTE, Santiago, por marxista. (Resolución 10-4-74)

JOSE ORLANDO TELLO ROMERO

Prof. con 6 horas sem., Grado 7°.
Nómina de Cargos definidos, Universidad de Talca. (AGuFcUTa 1-4-76)
Término de nombramiento.

TEGUALDA JOSEFINA DE LOURDES TELLO ROSAS

Autorizado su reingreso al país, el 5-10-83. (LUN 6-10-83)

HUGO TELLO TAPIA

Comerciante, Los Angeles.
PC.

(Nómina Ldm 1978)

LUCILA TELLO VILLALOBOS

Profesora Educación Primaria, Loncomilla.
4 años de servicio.
Normalista.
Casada.
P.N.

(AGuFcL s/f)

EDUARDO TEMPE

Capellán Armada EDUARDO TEMPE.
Condenado a muerte por Radio Moscú, el 12-12-74. (La Segunda 10-9-80)

EL FUNERAL.— (SANTIAGO). Las máximas facilidades brindó el Ejecutivo para la realización de los funerales del exvicepresidente José Tohá González. En el grabado, al centro, puede verse a Laura Allende, quien padece de una grave enfermedad y, pese a guardar arresto domiciliario, obtuvo autorización para concurrir.

FERNANDO TENDALL

FERNANDO TENDALL fue detenido en el Cementerio General de Santiago, el 11-9-85.
(El Sur 12-9-85)

ATILIO TENORIO AGUILAR

Salió en libertad de Puchuncaví el 18-11-76. (El Mercurio 19-11-76)

Esmon 10-4-90:

TENORIO AGUILAR, ATILIO (MIR)

Causa Rol: 105-87 4to. Jdo. Militar Valdivia.

Delito : Transporte ilegal de explosivos y vinculado con el mirista LUIS LIGORIO CARCAMO GOMEZ muerto al detonar anticipadamente artefacto explosivo que manipulaba.

Condena : 3 años y 1 día.
Recluído en Osorno. Libertad condicional a contar 16 NOV 989.

Ercilla 11-4-90:

Atilio Tenorio Aguilar (Mir). Procesado en Valdivia. Transporte de explosivos; vinculado al mirista Luis Cárcamo Gómez, muerto cuando manipulaba un artefacto explosivo.

El Mercurio 17-3-90:
Lista entregada por JOSE GALIANO:

2.— Atilio Tenorio Aguilar, recluido en Osorno.

ENRIQUE TENORIO

ENRIQUE TENORIO, candidato a vocal en la lista del PN (en receso) para la eleccil
de la FEC, U de Concepción. (El Sur 23-8-85)

SINAR ENRIQUE TENORIO FUENTES

N.o 68o. No registra antecedentes en Identificaciones. (Descargo CICR 1977)

EINAR TENORIO FUENTES, detenido el 15-9-73 por Carabineros. (Análisis 2o-5-86)

La Epoca 15-9-89:

Einar Tenorio

•EINAR TENORIO FUENTES (43). - Detenido el 15 de septiembre de 1973 en su domicilio de Carrera 995 por seis carabineros de la Quinta comisaría de Pitrufquén, comandados por el teniente Carlos Moreno y el sargento Lucoviac Lupi Reinaldo. Acto seguido procedieron a revisar cada una de las dependencias de la casa, sustrayendo de ella un número importante de libros. Su detención fue reconocida por un sargento de apellido Castillo.

15-9-73 Pitrufquén, EIMAR TENORIO FUENTES, 43, Profesor, S/I, 5ª Comisaría Pitrufquén 16-9-73. (Hoy mayo 1988)

GUIDO TENTO BOCCALATTE

La Tercera 15-8-75:

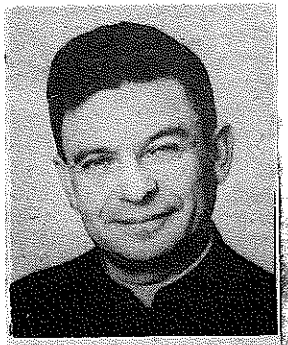

Como reconocimiento a su labor docente salesiana, el Gobierno condecorará hoy con la Orden del General Bernardo O'Higgins en el Grado de Oficial al padre GUIDO TENTO BOCCALATTE. El motivo de ella será "por los méritos obtenidos en su larga trayectoria de educador y promotor de iniciativas en beneficio de la juventud chilena".

El padre Guido Tento Boccalatte nació el 19 de septiembre de 1906 en Lu Monferrato (Alessandria) Italia. Entró al Colegio Salesiano de Borgo San Martino (Alessandria - Italia) en octubre de 1920. El 8 de diciembre de 1924 llega a Chile para iniciar en Macul (Santiago de Chile) el Noviciado Salesiano el 10 de febrero de 1926.

Después de los estudios regulares de Fisolofía, Pedagogía y Práctica Pedagógica, Teología exigidos por el currículum formativo sistemático de la Congregación Salesiana, es ordenado sacerdote en la iglesia de la Gratitud Nacional el 30 de noviembre de 1935.

Desempeñó varios cargos directivos, administrativos y docentes en los colegios de la Gratitud Nacional y Patrocinio de San José.

En el año 1940, siendo párroco y director de la Comunidad Salesiana de Linares, funda la Escuela Agrícola Salesiana Don Bosco.

Promueve adelantos para el servicio de bien público de las gentes cordilleranas de la zona de Linares. En 1946 es destinado a la Obra Salesiana del Oratorio Don Bosco (San Isidro esq. Coquimbo) del barrio Avda. Matta. Allí funda el Liceo Cardenal Caro, completando, en la línea educacional, la tarea que desempeñaba la ya existente Escuela Básica de la misma obra.

Ultimamente, fue designado por el Cardenal Arzobispo de Santiago para que se hiciera cargo de la Organización de Establecimientos Educacionales denominada "Santo Tomás de Aquino".

MARCO TEODOROVIC S.

Subteniente de Ejército, Santiago.
El 11-4-74 se graduó de piloto de Ejército.
Aviación Militar. (12-4-74)

D

CARLOS TERAN DE LA JARA

Lista Solidaridad I:
CARLOS TERAN DE LA JARA (Octubre 76)
Lista Solidaridad V:
CARLOS ALBERTO TERAN DE LA JARA
Carnet 5.622.911 de Santiago.
11-12-74 en Santiago. (Mayo 78)
Lista Solidaridad IVa:
CARLOS ALBERTO TERAN DE LA JARA
25 años
5.622.911 Santiago
11-12-1974
Proyectista (1977)
CARLOS TERAN DE LA JARA, detenido el 11-12-74 por la DINA. (Análisis 2o-5-86)

GLORIA TERAN MORENO

Estudiante, curso 2, Enfermería, Universidad de Concepción.
Expulsada por marxista 1973. (Listado Con 11-8-76)

D

JULIO TERAN ORELLANA

Lista Amnesty International:
JULIO TERAN ORELLANA
Ausw. Nr. 4495899, Stgo.
Verhaftet von die Internationale Polizei im Flughafen "Pudahuel", Stgo.
Er wurde im Januar in Tres Alamos gesehen. Diciembre 1974 (19-6-75)

JULIO TERAN ORELLANA

Se autorizó su reingreso al país, el 19-8-83. (La Tercera 20-8-83)

JULIO PACIFICO TERÁN ORELLANA

Se le revocó la autorización de ingresar al país. (LUN 18-11-83)

JULIO PACIFICO TERAN ORELLANA, trasladado de 3 Alamos a Ritoque, por decreto del 4-3-1975. (Descargo ONU 1977)

OSVALDO JAIME TERAN

Profesor Escuela No.101, Linares.
23 años de servicio.
Normalista.
Casado.
UP. (AGuFcL 10-10-74)

OSVALDO JAIME TEREN
Profesor Escuela No.101, Avenida Cementerio s/n, Linares. (AGuFcL Sept.76)

TERESA MARGARITA

TERESA MARGARITA DEL CORAZON DE JESUS firma una tarjeta, 16-3-1958, probablemente para PAULINA CAMUS. (San Manuel)

TERESA

27-2-80: (Nazareth) Vamos a las Carmelitas, Hna. TERESA.
Los Padres no nos cobran el alojamiento.
Hno. PABLO. (Nota PAULINA, Agenda 1980)

TERESA

Misioneras Catequistas de Boroa
Hna. TERESA - Radal
IX Región
Casa Madre Casilla N.o 4
Nueva Imperial (Indice, San Manuel s/f)
Hermanas Catequistas de Boroa
Casa Madre, Misión Boroa, casilla 4, Nueva Imperial
fono 31893, Temuco.
Radal: Casa de Apostolado (4 religiosas)
Correo Radal. (Guía de la Iglesia 1982, p. 48o)

TERESITA

Sobre: Hermanita Teresita
Luis Aranada 782
Chilláh Viejo
Chillán

R: Pilar Quilodrán
Casilla 14
Parral San Manuel

(San Manuel s/f)

Véase MARIA AMALIA GUMUCIO V.

ANDRES TERRICH

Declaración jurada de JORGE HERNANDEZ SOTO:
ANDRES TERRICH, Gerente Comercial de Licores Mitjans, Santiago.
Colaboraba con BIC. (Chile-América 52-53, 1979, p. 116)

CARMEN ROSA TESCHE MUÑOZ

Se autorizó su reingreso al país, el 19-8-83. (La Tercera 20-8-83)

ALEJANDRA TESSER GUERRERO

Se autorizó su reingreso al país, el 19-8-83. (La Tercera 20-8-83)

CHARLES TESSON

Investigador del equipo de ALFONSO ALCALDE (véalo). (Hoy 22-2-84)

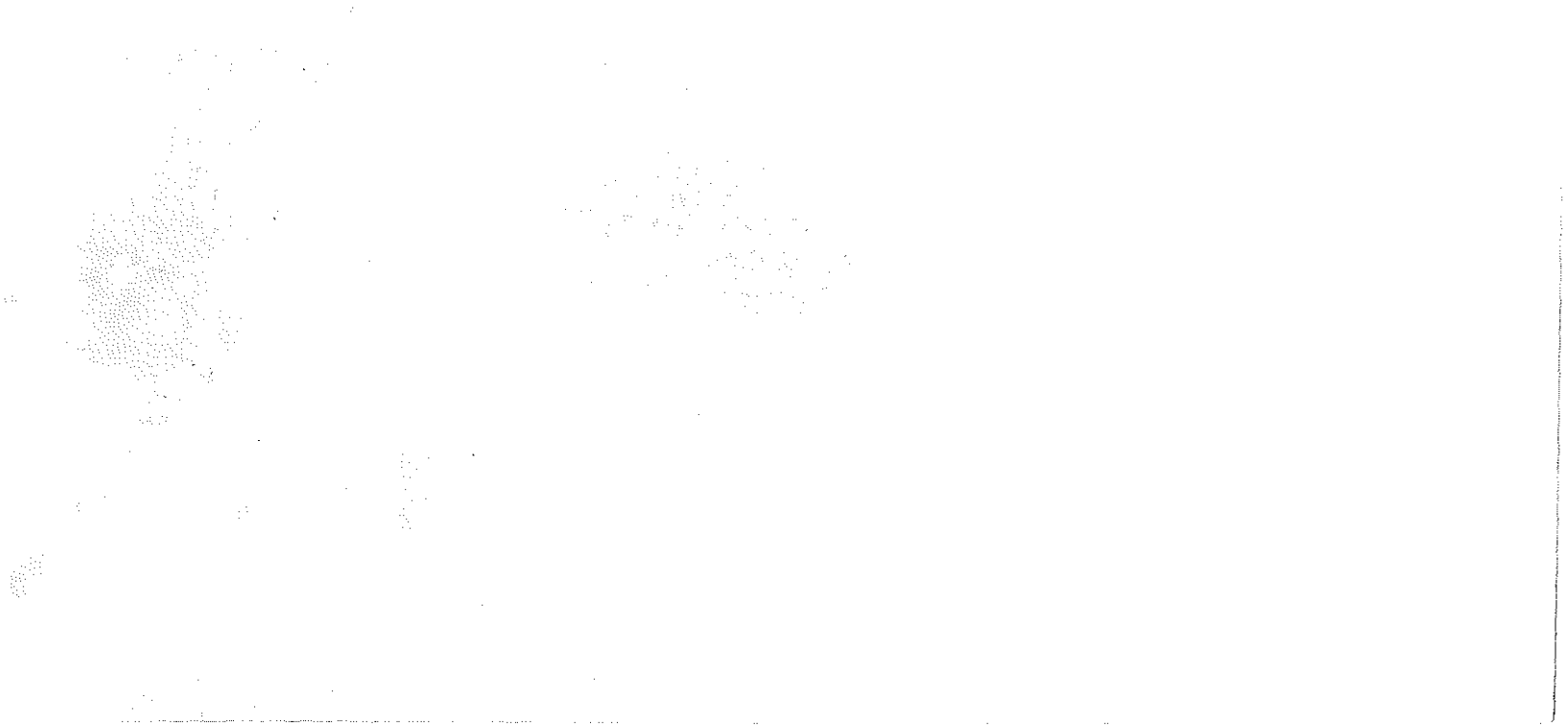

JACK TESTA ALTALEF

Suspendido indefinidamente de la Facultad de Administración y Economía de la UTE, Santiago, por marxista. (Resolución 10-4-74)

ANGEL TESTA MIGUEL

Se autorizó su reingreso al país, el 19-8-83. (La Tercera 20-8-83)

LUIS PATRICIO TESTART SALCEDO

Se autorizó su reingreso al país, el 19-8-83. (La Tercera 20-8-83)

BLADIMIR TETTARUANTE BARRIOS

MIR

(Listado alfabético 1978)

HILDA TEUBER L.

Instructor, Facultad de Medicina, Universidad de Concepción.
Matrona, U. de Chile (1963). (Catálogo General 1982/83)

ALBERTO TEXIER CORTES

Se autorizó su reingreso al país, el 19-8-83. (La Tercera 20-8-83)

ALBERTO MARCELO RAUL TEXIER LEMUS

Se autorizó su reingreso al país, el 19-8-83. (La Tercera 20-8-83)

LUZ DENISE TEXIER LEMUS

Se autorizó su reingreso al país, el 19-8-83. (La Tercera 20-8-83)

ALEXIS TEXIER VERDUGO

La Vicaría presentó recurso de amparo preventivo en su favor.
Ex esposo de MALVA ISABEL MEDINA HERNANDEZ (véala). (La Tercera 13-8-86)

WILLIAM THAYER ARTEAGA (3)

El Sur 23-12-84:

PLURALISMOS Y PLURALISMOS

WILLIAM THAYER y sus polémicas intervenciones en Concepción sobre la función de la universidad en un estado pluralista y sobre la apertura política.

Entre dos fuegos se colocó William Thayer cuando vino recientemente a Concepción, para hablar sobre **"La función de la universidad en un estado pluralista"**, en una conferencia organizada por la Sede Talcahuano de la Universidad Católica, y luego, para presentar su libro de título no menos controvertido -**"La apertura política"**- en un acto que tuvo lugar en la Librería Estudio. Ambas intervenciones suyas movilizaron a numeroso público que estaba dispuesto no sólo a escuchar su pensamiento, sino también a disentir de su planteamiento. Así las cosas, los encuentros resultaron bastante polémicos, lo que en definitiva es positivo.

Y aunque el abogado y exministro de Estado, exrector de la Universidad Austral de Valdivia, actual miembro del Consejo de Estado y gerente de las Editoriales Andrés Bello y Jurídica no disponía de mucho tiempo, logramos conversar con él para conocer más detalladamente su postura en los temas por él abordados. Queríamos saber cuál es su concepto de estado pluralista y cuáles funciones asigna a una universidad dentro de lo que define como estado pluralista.

"El pluralismo es una manera de entender la vida social en que se supone la convivencia de una pluralidad de ideas, de concepciones de la vida social. Supone una convivencia pacífica en aras de ciertos ideales comunes de personas que tienen conceptos filosóficos, religiosos, sociales, políticos y económicos distintos".

-¿Se daría ese pluralismo en Chile?

"Yo contesto que sí: Chile es una sociedad en que conviven y deben convivir, bien o no tan bien, distintas ideologías".

-Pero no todas...

"Vamos a ver, ¿pueden convivir todo tipo de ideologías en una sociedad? Mi respuesta es que no. Porque no puede ser al mismo tiempo democrática y dictatorial... Pero sí hay muchas ideologías que, siendo distintas, pueden resultar compatibles dentro de una misma convivencia social. Esto es

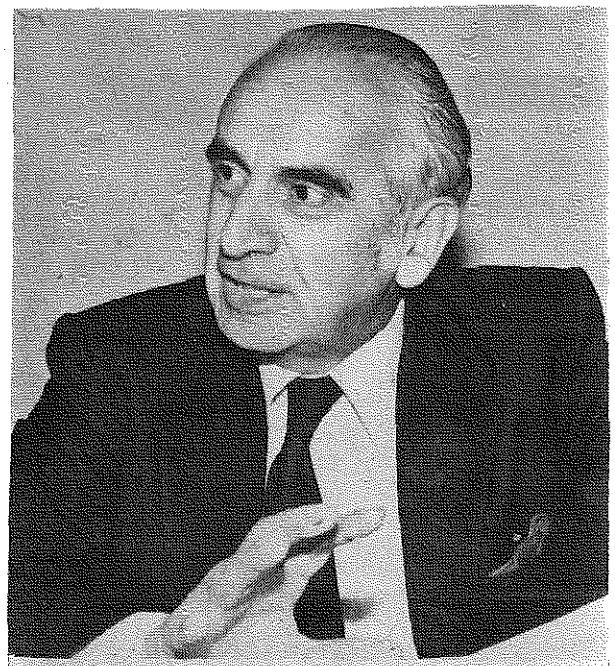

William Thayer: ¿Pueden convivir todo tipo de ideologías en una sociedad? Mi respuesta es que no.

WILLIAM THAYER ARTEAGA (4)

lo que diferencia el pluralismo ilimitado del pluralismo limitado".

-En Chile estaríamos, entonces, en un pluralismo limitado.

"Chile, como a mi juicio cualquier democracia, sólo puede funcionar dentro de un cuadro de pluralismo limitado. El ilimitado sólo es posible cuando las ideologías incompatibles con un cierto consenso social son tan débiles que no alcanzan a influir. Pero cuando éstas, que son débiles, se hacen fuertes y son incompatibles con un consenso social, entonces, una de dos: o la sociedad se destruye o la sociedad tiene que optar entre tener qué vivir dentro de un determinado consenso o dentro de otro determinado consenso. Y creo que la sociedad chilena no tiene claridad suficiente al respecto de esto".

-Por qué, ¿qué es lo que confunde?

"Lo que está confundiendo es un cierto sentido de la libertad de pensamiento y un respeto consiguiente a la libertad de pensar, a la libertad de expresión que las personas tienen. Quiero decir que todas las ideas tienen perfecto derecho a expresarse y perfecto derecho a convivir. Pero llega un momento en que algunas de esas ideas, y que son incompatibles con el consenso que constituye la base de su ser social, toman una fuerza e influencia especial que obliga a la sociedad a tener que optar: o las excluye por incompatibles al consenso de su ser social, o las trae a colación y enfrenta la revuelta social por la contradicción violenta de ideas incompatibles".

LAS OPCIONES

—¿Y cuáles serían esas ideas incompatibles?

"Las que sustentan que la convivencia social debe ser pacífica y respetuosa y que nadie puede pretender imponer por la violencia su punto de vista a los demás, y los que para imponer sus puntos de vista usan la violencia para establecer por la imposición de los que resulten más fuertes, sus puntos de vista a los demás. Toda sociedad se constituye sobre dos pilares: ciertas ideas que son compartidas por la comunidad entera y que hacen posible que ésta se organice, y ciertos conceptos de discrepancia que no afectan a lo esencial de la vida comunitaria y que los hombres discuten entre sí, proponen unas y otras como preferibles para el ordenamiento de la sociedad y diseñan sistemas distintos de organizar el poder. Pero estas distintas ideas necesitan tener un cierto soporte de tolerancia y de respetabilidad común para que la comunidad acepte la alternancia eventual en el poder de una de ellas y acepte lo que llamamos una forma de convivencia política libre y democrática".

"Pero si una de estas ideas tiene características que hacen que al llegar al poder atenta contra lo esencial que todos juzgan como base de existencia común de la sociedad, puede despreocuparse de ellas mientras no tengan fuerza, pero en el momento en que adquieran significado y pudieran alcanzar el poder, solas o aliadas, tengo que tomar una opción como comunidad organizada: o yo estoy dispuesto a perder lo que constituye la base de mi convivencia libre y democrática porque no me importa tanto como me importa el hecho que cualquier idea pueda alcanzar el mando, o yo parto de la base de que mi convivencia libre y democrática es una idea de tal manera consustancial a mi manera de ser y a mi sentido de igualdad humana que rechazo que puedan imponerse como forma de gobierno o forma política".

LO UTOPICO Y DISCUTIBLE

—¿Y dónde se aplica el pluralismo limitado que usted concibe como ideal?

"De una u otra forma, en todas las democracias que funcionan de manera establecida en el mundo, donde las mayorías, por muy mayorías que sean, tienen limitado su poder de mayoría".

—¿Y existe un caso de pluralismo ilimitado?

"Existe, a mi juicio, mucho más en la teoría que en la práctica. Es ilimitado en aquellos que fuera de Chile -y también dentro del país- defienden que cualquier doctrina puede estatuirse en partido político y llegar al gobierno, aunque sea totalitario y en caso de ser gobierno excluya la libertad de los demás. Es un concepto que dominó en las constituciones liberales de comienzos de siglo. Caso típico es la Constitución de Weimar, en Alemania, que permitió la organización del partido nazi que luego llegó al poder con el respaldo de un inmenso partido, apoyado en la Constitución de Weimar que permitía igualmente partidos totalitarios o racistas que partidos no totalitarios y no racistas. Sólo después de vivir esa experiencia, Alemania modificó su Constitución, y la de 1949 excluye de la posibilidad de organizarse en partidos políticos a los que propicien ideas totalitarias".

—Diría, entonces, que quienes defienden el pluralismo ilimitado, que no se practicaría en ningún país actualmente, ¿plantean algo utópico?

"Sí, porque teóricamente la gran mayoría de las constituciones dictadas a fines del siglo pasado y comienzos del actual hasta el término de la I Guerra Mundial defendieron el liberalismo absoluto con la absoluta libertad para defender cualquier tipo

WILLIAM THAYER ARTEAGA (5)

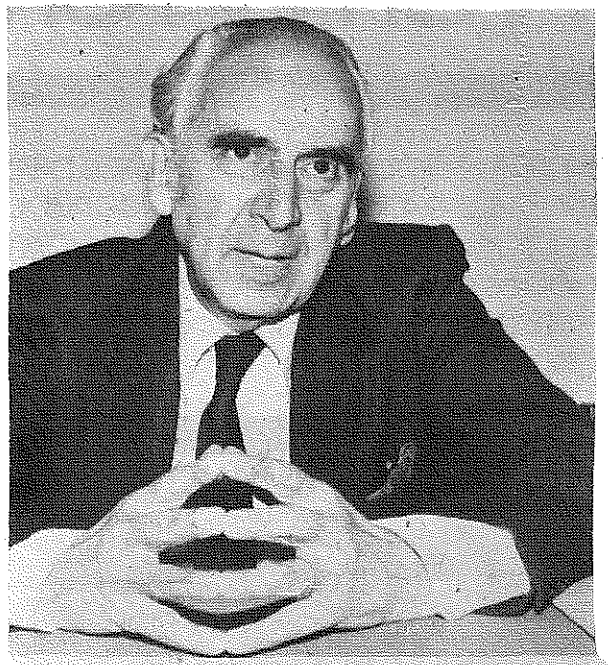

"El rector delegado, aunque procura despolitizar la universidad, con su sola presencia genera un problema político que a mi juicio puede recrudecer".

liberales del Estado, tanto en Alemania como en Italia. Y Rusia llegó al totalitarismo por la vía de la revolución marxista que tiene otra raigambre. La presencia de estos totalitarismos en el mundo alertó a las constituciones liberales, estableciéndose en la mayoría de ellos la prohibición explícita de partidos totalitarios".

"El desarrollo de la doctrina de los derechos humanos en el mundo ha venido a significar que, de hecho, ningún pensamiento o ninguna corriente doctrinaria que atente contra los derechos esenciales de la persona podría ser aceptado como principio compatible con una sociedad humana democrática o civilizada".

AMA Y HAZ LO QUE QUIERAS...

—Ese control indirecto, ¿no sería la forma ideal de evitar el totalitarismo?

"Puede ser más lógica, pero también más ineficiente. En este momento todos los países arguyen los Derechos Humanos en su favor, los respeten o no los respeten. Unión Soviética puede atacar a Afganistán o establecer el monismo más absoluto puertas adentro, pero sale en la defensa de los Derechos Humanos porque ya se ha hecho una especie de moneda de circulación suficientemente fácil. Yo pienso que asociarse para fines totalitarios es un derecho que no debe conocer la Constitución, lo diga o no explícitamente, y ningún gobierno en su libertad porque se prohíbe que existan partidos totalitarios. El Evangelio de San Juan dice 'ama y haz lo que quieras', o sea, quiere decir que si yo realmente soy capaz de comprender el amor, me basta la norma del amor para comportarme bien. Pero una sociedad que fuera tan perfecta que dijera se acaban las constituciones y nos quedamos con la norma que dice 'ama y haz lo que quieras', tal vez no sería suficiente en una sociedad para asegurar la paz y el orden".

CONCEPTO DE CULTURA

Vamos entonces a la universidad. Lo que entiende por su función en un estado pluralista limitado: "Pero entendámonos bien -aclara-. Al hablar del pluralismo limitado pienso que sólo el amor auténtico puede darse sin medida, pero la libertad siempre es limitada, el orden siempre es limitado, como el poder, la velocidad, un tratamiento médico, todo en la vida está sometido a un cierto límite en el sentido que no se debe abusar de él. El pluralismo que yo rechazo es el abusivo. Y dentro del pluralismo concibo el ideológico, el funcional y el institucional".

Entre las grandes instituciones que concibe está la universidad, como una más dentro de este puzzle que es para él la sociedad. Y, según la ideología que prime, dice, se dará más importancia en estas instituciones a la

THAUBY
CLAUDIO TAUBY PACHECO

Lista Amnesty International:
CLAUDIO TAUBY
25 Jahre, verh,, ein Kind,
"Pabellon de desaparecidos", KZ Los Alamos. **Enero 1975** (19-6-75)

Lista Solidaridad I:
CLAUDIO THAUBY PACHECO (Octubre 76)

Lista Solidaridad V:
CLAUDIO THAUBY PACHECO
Carnet sin información.
31-12-74 en Santiago. (Mayo 78)

On Sunday, ... January (1975), I recognized CLAUDIO THAUBY PACHECO, who has since disappeared. He was in a very bad state and could not walk unaided because his sense of balance had been seriously affected by the torture. Several of us helped him to go to the bathroom.
(Statement 1, UNO Report 1o-2-77, Annex V, p. 2)

ONU Lista E:
CLAUDIO FRANCISCO THAUBY PACHECO, 31-12-1974.
Has been seen in places of detention. (1o-2-77)

Separata Solidaridad N.o 23, Nov. 78:
Sería posible interrogar a quien estuvo a cargo del Hospital Militar de Santiago, sobre la situación de Claudio Thauby Pacheco.

Lista Solidaridad IVa:
CLAUDIO THAUBY PACHECO
31-12-1974)1977)
CLAUDIO THAUBY PACHECO, detenido el 31-12-74 por la DINA. (Análisis 2o-5-86)

WILLIAM THAYER ARTEAGA (2)

El Sur 11-12-84:

Presentan libro "La apertura política"

Su libro "La apertura política" presentará hoy personalmente su autor, William Thayer Arteaga, abogado, exministro de Estado, actual miembro del Consejo de Estado y gerente general de las editoriales Jurídica y Andrés Bello.

Esta se efectuará a las 12.30 horas, en Librería Estudio, oportunidad en que el público podrá dialogar con el autor.

El libro recoge el pensamiento del autor frente a la apertura política y las opiniones que domingo a domingo Thayer vertió a través de un diario nacional. Con él pretende tomar el pulso a los acontecimientos políticos de los últimos cuatro años.

William Thayer nació en 1918, está casado con la escritora Alicia Morel y tiene siete hijos. Entre sus múltiples actividades públicas se cuenta el cargo de Ministro del Trabajo y Previsión Social de 1964 a 1968; Ministro de Justicia ese mismo año por cuatro meses; ministro suplente de Educación por un período también breve; rector de la Universidad Austral de Valdivia, entre 1968 y 1973; miembro del Consejo Ejecutivo de UNESCO 1974-76; miembro del Consejo de Estado y gerente general de la Editorial Jurídica de Chile y Andrés Bello.

Entre las distinciones y publicaciones que ostenta figura el Doctor Honoris Causa de la Universidad Austral de Chile y los textos "Orientación profesional y Vocación Jurídica", "Análisis crítico del derecho colectivo del trabajo", "El marxismo: teoría y acción" (en colaboración con varios autores), "Trabajo, empresa y revolución", "Humanismo cristiano y cambio social", "Sociedad democrática y universidad",

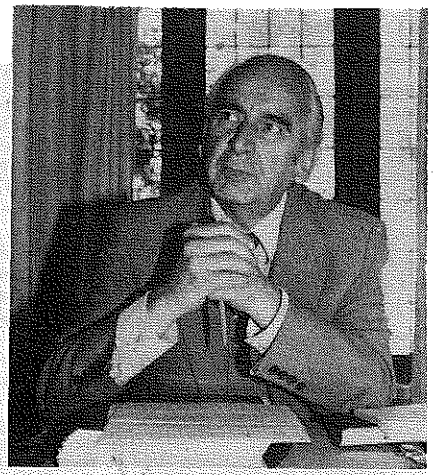

William Thayer.

"Empresa y Universidad", "Tres Ensayos", "Manual de Derecho del Trabajo", en colaboración con Patricio Novoa, "El nuevo régimen previsional y de cotizaciones", en colaboración con Eduardo Fernández y numerosas publicaciones en diarios y revistas.

Conjuntamente William Thayer ofrecerá hoy una conferencia sobre el tema "Función de la Universidad en una sociedad pluralista" como parte del ciclo "Universidad y Cultura Cristiana Occidental" que organiza la sede regional de la Universidad Católica. Esta tendrá lugar a las 11 horas en el Aula Magna.

WILLIAM THAYER ARTEAGA (6)

La Segunda 27-3-85:

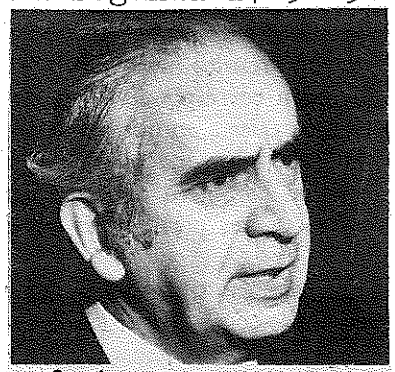

Consejero de Estado William Thayer.

THAYER Y EL "TIEMPO PERDIDO"

Agradeciendo la benevolencia de la Universidad de Chile y advirtiendo— en broma — que "esto sólo durará mientras no se comprometa el raiting de Panorama", inició anoche sus comentarios políticos en el noticiario de Canal 11, el consejero de Estado William Thayer.

En su primer comentario por el canal de la Universidad de Chile, habló de las secuelas del terremoto y dijo que el país ha perdido en lo político— constitucional un tiempo precioso que debe recuperar. "Las llamadas leyes políticas —partidos políticos, sistema electoral, tribunal calificador, congreso nacional— deberían estar, en mi modesta opinión, aprobadas, vigentes, decantadas, probadas y corregidas con prudente anticipación al 11 de diciembre de 1988. Hay que tener una mínima visión de futuro. Todo hace aconsejable que, al llegar ese momento, exista un clima de consenso. En todo caso, una mayoría clara, indiscutible, para afianzar una democracia civil estable, que cierre el camino al totalitarismo".

Al terminar su intervención, dijo a "La Segunda" que iniciaba esta etapa porque "me lo pidieron cariñosamente en la Universidad de Chile. Y, segundo, **porque tengo la convicción que existe en el país una confusión entre una cosa que está temporalmente limitada —la acción político-partidista— y otra cosa que jamás debe entenderse suprimida, que es la reflexión política sobre nuestras responsabilidades ciudadanas. Yo aspiro a contribuir un poquito a disipar ese malentendido".**

Esta es, por lo menos, la opinión de Thayer.

religión, la producción, la educación, la reflexión o meditación, etc.: **"Hay ideologías que piensan que su función fundamental es el partido político y tratan de que todas las instituciones, incluso las universidades, obedezcan a ese partido político. Otras ideologías creen más en lo puro económico y social que haya empresas eficientes".** A él le gustaría entender como la cultura de un país, **"la forma especial en que su población organiza la vida considerando las ideas que las alientan, las funciones que deben cumplir y las instituciones que crea o acomoda según tales ideas y funciones".** En cuanto a las universidades dice: **"El pensamiento liberal en el sentido político en Chile, a través de la historia, ha respetado la autonomía de las instituciones, ha elegido a través del sufragio a sus representantes para tomar el control en los poderes Legislativo y Ejecutivo, para ganar la presidencia de la República, tener ministros de Estado, pero no ha procurado controlar políticamente las empresas, los sindicatos ni las universidades ni la educación básica o media".**

"En la otra punta, el hombre comunista tiene un concepto de control político de todas las instituciones, busca controlar políticamente la Iglesia, el ejército, la empresa, el sindicato, la universidad, la enseñanza básica y media, lo mismo que el nazismo y el fascismo. Menciono el comunismo porque el fascismo y el nazismo perdieron la guerra y con ello significancia después de la II Guerra Mundial. Pero el comunismo ganó la guerra junto con las democracias y sigue compartiendo en cierta manera las influencias en el mundo".

WILLIAM THAYER ARTEAGA

La Tercera 22-5-74:

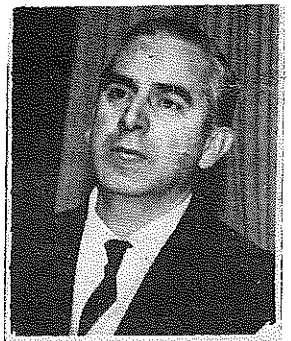

Por 25 votos contra seis (tres papeletas en blanco y cinco abstenciones) el Consejo Ejecutivo de la UNESCO eligió al profesor chileno **WILLIAM THAYER ARTEAGA** para ocupar la vacante dejada por Pablo Neruda como miembro del Consejo Ejecutivo de dicha organización internacional.

William Thayer Arteaga, antiguo ministro y antiguo rector de universidad, ocupará el cargo hasta 1976.

Una petición para aplazar la elección del sucesor del Premio Nobel hasta la próxima sesión del Consejo, en espera de una comunicación sobre la situación en Chile, presentada por el representante de la Unión Soviética, fue rechazada por 18 votos contra 12 y cinco abstenciones.

William Thayer nació en Santiago el 12 de octubre de 1918. Estudió en el Colegio de los Sagrados Corazones, en Valparaíso, y en la Universidad Católica, titulándose de abogado en 1945. Fue dirigente de numerosas organizaciones estudiantiles y su competencia profesional le llevó a constituirse en profesor de Sociología en la Universidad Católica. Posteriormente, ha desempeñado numerosos cargos en el campo de la enseñanza universitaria, así como en el de la empresa privada. Entre estos últimos cabe señalar que fue director de la Radio Chilena, gerente de la Caja de Compensación de Asimet y director de la Cooperativa de Consumos UNICOOP. En 1964 fue designado Ministro del Trabajo y, posteriormente, asumió la rectoría de la Universidad Austral.

Thayer ha colaborado igualmente en numerosas publicaciones de orientación social, política y de otras materias.

Cable EFE:
"La DC expulso" a WILLIAM THAYER, ex Ministro de Frei y actual delegado de Chile en la UNESCO.
Aylwin desmintió. (26-4-75)

El Mercurio 17-6-84:

WILLIAM THAYER

En sesión pública que se efectuará el próximo miércoles, será incorporado como Miembro de Número de la Academia Chilena de Ciencias Sociales el profesor universitario William Thayer Arteaga. Será recibido por el académico Juan de Dios Vial Larraín.

El discurso de incorporación del profesor William Thayer versará sobre el tema "Notas para una comprensión del pluralismo chileno".

La sesión se realizará en la Sala del Consejo de la Universidad de Chile (Avenida Bernardo O'Higgins 1058, 2.o piso), a las 19 horas.

CARLOS ALBERTO THAYER ESCALONA

Se autorizó su reingreso al país, el 19-8-83. (La Tercera 20-8-83)

CECILIA SOFIA THAYER VIAL

Se autorizó su reingreso al país, el 19-8-83. (La Tercera 20-8-83)

MARIANA PAULINA THAYER VIAL

Se autorizó su reingreso al país, el 19-8-83. (La Tercera 20-8-83)

XIMENA CLIO THAYER VIAL

Se autorizó su reingreso al país, el 19-8-83. (La Tercera 20-8-83)

RICARDO GASTON THEDY HALLBERG

Se suspendió su relegación el 19-11-76. (El Sur 20-11-76)

MARCELO THIBAUT BARROS

Contador, Hospital Regional, Concepción. PS. (o16/o5/DIC/978/A/1a1o)
(o17/o5/DIC/978/4)
(o84/27/AGO/979/1a3/5)
(1o1/3o/OCT/979/1y2)
(1o6/26/NOV/979/1/7)

PABLA MARIA THIBAUT
Se autorizó su reingreso al país, el 19-8-83. (La Tercera 20-8-83)

WALTERIO THIELE LARENAS

Se encuentra detenido el 21-12-1973 en el Estadio Regional de Concepción.
(Lista de Procesados que Recibirán Visita)

CARLOS THIELEMANN MARTIN

La Tercera 15-12-75:

CARLOS THIELEMANN MARTIN, subgerente de Producción de ENDESA, obtuvo la distinción máxima "Instituto de Ingenieros de Ejecución de Chile 1975" al inaugurarse el Segundo Congreso anual de estos profesionales. Nació en Mulchén el 29 de marzo de 1920. Estudios primarios y secundarios en el Liceo de Osorno y en 1937 ingresa a la Escuela de Artes y Oficios, egresando como técnico electricista. En 1943 ingresó al Departamento de Energía y Combustible de la CORFO para luego pasar a la ENDESA, en la cual comenzó en Osorno como ayudante de Líneas y Subestaciones. Fue escalando poco a poco cargos de mayor responsabilidad hasta ser nombrado en julio de 1973 subgerente de Producción y confirmado en el cargo en marzo de 1974. Con gran espíritu de superación, en 1973 hizo los estudios de convalidación en la Universidad Técnica del Estado, para recibir el título de ingeniero de Ejecución Electricista el 11 de septiembre de 1974, versando su Memoria en "La explotación del sistema de líneas de transmisión de la ENDESA" En 1955 estuvo seis meses en Estados Unidos y Canadá efectuando estudios de su especialidad. Asistió en 1957 a la Conferencia Internacional de Doble Enginering Co. de Boston y a la Reunión Anual de Usuarios de Equipos de Líneas Vivas en Little Rock. Casado con Edith Espinoza Pinto, cinco hijos.

La Tercera 7-12-75:

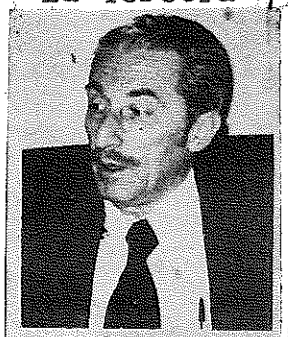

El subgerente de Producción de la Empresa Nacional de Electricidad, CARLOS THIELEMANN acaba de recibir el Premio "Instituto de Ingenieros de Ejecución 1975" por su destacada labor profesional.

Nació en Mulchén, provincia de Bío-Bío, el 29 de marzo de 1920. Hizo sus estudios primarios y secundarios en el Liceo de Hombres de Osorno, dando término a éstos en 1936. Ingresó en 1937 a la enseñanza industrial, para trasladarse en 1939 a la Escuela de Artes y Oficios en Santiago, de donde egresó en 1942 como Técnico Electricista, haciendo su memoria de título sobre Contaminación de Aisladores.

En marzo de 1959 asume el cargo de Jefe de la Sección Transmisión del Departamento de Producción, en el desempeño del cual le toca viajar a Estados Unidos y Canadá para realizar estudios en diversas empresas de servicio público, donde permanece alrededor de 6 meses, entre septiembre de 1955 y febrero de 1956.

Asiste en calidad de delegado a la Conferencia Internacional de 1956 de Doble Engineering Co. en Boston y a la reunión anual de usuarios de equipos para líneas vivas en Little Rock, el mismo año.

En enero de 1970 es nombrado jefe del Departamento de Administración y Control, cargo que deja en julio de 1973 para asumir como subrogante la subgerencia de Producción. Es nombrado en propiedad en este último cargo en marzo de 1974.

En 1973 hizo los estudios de convalidación en la Universidad Técnica del Estado para recibir el título de Ingeniero de Ejecución Electricista.

HELGA THIEME

Esposa de ANTAL LIPTHAY (véalo (3)). (Alh 23-2-82)

LUN 25-9-83:

Helga Thieme: "Hace falta decretar una moratoria de deudas y control de los intereses bancarios"

que la forma irresponsable con que se presentaba a la policía, hizo pensar a al gunos que posiblemente fuera un infiltrado de la izquierda.
(Moss, Experimento, p. 199)

Vom Untergrund ins Gefängnis.
Man kann darüber gewiß unterschiedlicher Meinung sein - aber wir würden nicht i ein Restaurant gehen, wenn die Polizei uns steckbrieflich suchen und vier Haftbefehle gegen uns vorliegen würden. Der Generalsekretär von "Patria y Libertad" Walter Roberto Thieme Schiersand hat es getan - und wurde von der Polizei ausgehoben. Es muß eine fröhliche Gesellschaft gewesen sein im Café-Restaurant "Innsbruck", denn dem Vernehmen nach kam sie kurz nach 21 Uhr und war um ein Uhr nachts gerade mit dem Dessert fertig und wartete auf den Mokka, als die Polizei erschien.
Ob die Polizei von irgendjemand einen Hinweis bekommen hat, der Thieme erkannte ob sie Späher hatte in den verschiedenen Lokalen der Vorkordillere, nachdem Thieme im Café Bremen im Juli, heimlich nach Chile zurückgekehrt, eine Pressekonferenz abhielt? Trotz aller Geheimhaltung hat damals die Polizei natürlich erfahren, wo diese Unterhaltung mit der Presse stattfand - ja, und um die Ecke herum ist das "Innsbruck", wo man ihn jetzt geschnappt hat. Besonders intelligent ist dieses Verhalten für den Führer einer Untergrundbewegung gerade nicht - oder hat man die Polizei für noch viel dümmer gehalten? Den Gegner zu unterschätzen ist gefährlicher, als ihn zu überschätzen.
Nachdem Pablo Rodríguez und vier weitere Mitglieder seines Stabes in Ecuador sind und Thieme jetzt hinter Schloß und Riegel, darf mangespannt sein, ob die Terror-Anschläge, die Kriminal-Chef Alfredo Joignant "Patria y Libertad" zuschreibt, aufhören werden. Denn geköpft ist die Organisation jetzt, darüber besteht kein Zweifel. Und Thieme wird nicht so schnell freikommen. Von den vier Haftbefahlen sind zwei nicht politischer Natur: Vortäuschung eines Flugzeugunfalls (oder Absturzes) und Entführung eines Flugzeuges. Das sind Vergehen, die

3.

Walter Roberto THIEME SCHIERSAND (2)

Texto en castellano

Sigue texto en alemán:

Desde la clandestinidad a la cárcel

Puede que existan diferentes opiniones al respecto – pero no iríamos a un restaurante, si la policía nos estuviera buscando y si hubieran cuatro órdenes de detención en contra nuestra. El Secretario General de "Patria y Libertad", Walter Roberto THIEME SCHIERSAND sí lo hizo – y lo agarró la policía. Tiene que haber estado muy bueno el ambiente en el Café – Restaurante "Innsbruck", pues por lo que se dice, llegaron pasadas las 21 horas y a la 1 de la madrugada recién habían terminado el postre y estaban esperando el café, cuando apareció la policía. ¿Será que la policía estaba dateada, será que alguien que conoce a THIEME le habrá pasado el dato? ¿Será que la policía tendrá sapos en los diferentes restaurantes de la Precordillera, después de que Thieme había vuelto clandestinamente a Chile y había dado una conferencia de prensa en Julio en el Café Bremen? A pesar de que se mantuvo en secreto, la policía se enteró donde se iba a realizar la entrevista con la prensa – sí, aquí a la vuelta está el "Innsbruck", donde lo pillaron ahora. No es una actitud muy inteligente tratándose de un dirigente de un movimiento clandestino – ¿o pensaron que la policía sería más tonta aún? Es más peligroso subestimar al enemigo que sobreestimarlo. Ahora que Pablo Rodríguez y cuatro miembros más de su Estado Mayor están en Ecuador y Thieme está entre rejas, habrá que ver si se acaban los ataques terroristas, que el jefe de la policía de investigaciones, Alfredo Joignant, le atribuye a "Patria y Libertad". Pues han descabezado la organización, no hay duda alguna. Y tan pronto no pondrán en libertad a Thieme. Dos de las cuatro órdenes de detención no son de naturaleza política: simulación de un accidente aéreo y secuestro de un avión.

Walter Roberto THIEME SCHIERSAND (3)

Son delitos sancionados en conformidad con el Código Penal. Existen dos órdenes de detención por infracciones contra la Ley de Seguridad del Estado.

(Cóndor, 1-9-73) [*periódico de la comunidad alemana en Chile*]

WALTER ROBERTO THIEME SCHIERSAND (3)

nach dem bürgerlichen Strafgesetzbuch geahndet werden. Zwei weitere Haftbefehle wurden wegen Vergehen gegen das Staatsschutzgesetz gegen ihn erlassen.
(Condor, 1-9-73)

Hasta después de las 21 horas de anoche, continuaba el interrogatorio a que fue sometido Walter Roberto Thieme, jefe del movimiento político Patria y Libertad, por el Ministro sumario Rubén Galecio. Thieme, luego de prestar declaración, quedó incomunicado en la Cárcel Pública. (30-8-73)

Un recurso de queja contra los ministros de la Corte Marcial sres. Aldo Guastavino, Abraham Meerssohn, Camilo Vial, Carlos Giménez y Hugo Musante presentó anoche ante la Corte Suprema el abogado Pablo Rodríguez Grez. El abogado considera que los integrantes de la Corte Marcial incurrieron en faltas al confirmar por sentencia del día 26 de junio un dictamen de la Segunda Fiscalía de Aviación que condenó por el delito de hurto de una avioneta al ex secretario general del Frente Nacionalista Patria y Libertad, Walter Roberto Thieme, con declaración de los ministros que se le rebaja la pena a un año de presidio a Thieme.

El abogado Rodríguez expresa en su escrito "que Thieme no puede, por su actividad patriótica, ser condenado por un delito que no ha cometido y, lo que es más grave, atribuirse a su conducta una connotación e intención que jamás ha tenido". Pablo Rodríguez dice que si los jueces hubieran aplicado correctamente la ley y ponderado de la misma manera los antecedentes que configuran el delito, tanto en la Fiscalía como ante el Tribunal Especial de Ministros de Corte en Visita, habrían absuelto al sr. Roberto Thieme y declarado su inocencia. Pablo Rodríguez agrega que Roberto Thieme luchó por una causa justa, en defensa de la juridicidad, y los valores nacionales que habían sido quebrantados por el Gobierno de Salvador Allende.

Los Hechos.- El 23-2-73 simuló un accidente aéreo, llevándose un avión arrendado al Club Aéreo de Tobalaba. El 29-6-73 regresó al país; posteriormente con fondos de Patria y Libertad se trajo el avión desde Mendoza y se cancelaron las

WALTER ROBERTO THIEME SCHIERSAND (4)

horas de vuelo transcurridas respecto a ese lapso.
En sentencia de primera y segunda instancia, Roberto Thieme fue procesado por delito de hurto y la Corte Marcial impugnada por el abogado Rodríguez, le dejó una pena definitiva de un año de prisión. Corresponderá a la Corte Suprema fallar en los próximos días sobre este recurso de queja. (4-7-75)

Walter Roberto Thieme, ex Secretario General del desaparecido Frente Nacionalista "Patria y Libertad" recurrió de queja ante un fallo de la Corte Marcial que lo condenó - el 26-6-75 - a la pena de un año de presidio por el delito de hurto de una avioneta.
El recurso de queja, patrocinado por el abogado Pablo Rodríguez Grez, ingresó a la Secretaría de la Corte Suprema y está deducido en contra de los Ministros de la Corte Marcial Aldo Guastavino Magaña, Abraham Meersohn Schijman, Camilo Vial Donoso, Carlos Jiménez Arratia y Hugo Musante Romero.
Thieme simuló un accidente aéreo el 23-2-1973, utilizando para ello "una avioneta arrendada - según la defensa - al Club Aéreo de Tobalaba".
En el recurso se dice que "Thieme simuló el accidente para escapar de los hostilidades de que era víctima por parte del pasado Gobierno de la UP". Agrega que "lo hizo por razones estrictamente políticas".
La defensa sostiene que "el accidente mencionado sólo fue parte de un plan político, perfectamente estudiado y con connotaciones de ese orden."
Afirma más adelante que "con fondos del sr. Thieme se consiguió traer el avión desde Mendoza, asumiendo el ex Frente Patria y Libertad la obligación de cancelar las horas de vuelo que habrían transcurrido durante la desaparición del reo".
"Los hechos que se relatan son de público conocimiento; están ellos en la conciencia de todo el país y forman parte de un episodio en que Chile es el protagonista de un suceso que culminó con el derrocamiento de un Gobierno ilegítimo".

[illegible]

WALTER ROBERTO THIEME SCHIERSAND (5)

La defensa afirma que "el reo no ha podido cometer el delito de hurto porque no ha perseguido un afán de lucro, ni ha ~~perseguido~~ conseguido por vía indirecta ese beneficio".
"No se halla configurado este delito - agrega - porque no concurren los elementos de tipo ~~general~~ penal que los jueces han escogido."
La defensa de Thieme, quien actualmente se encuentra en libertad bajo fianza, pide a la Corte Suprema que "se sirva poner remedio al mal que motiva este recurso. (5-7-75)

La Tercera 9-1o-75:

Corte escuchará alegatos en causa contra R. Thieme

Por unanimidad la Segunda Sala de la Corte Suprema acogió la solicitud de la defensa de Roberto Thieme para el recurso de reposición presentado por el abogado Pablo Rodríguez sea resuelto previo escuchar alegatos ante el mismo tribunal.

Rodríguez defiende a Thieme por el presunto hurto de una avioneta con la que el entonces miembro de Patria y Libertad simuló su muerte en un accidente.

El abogado Rodríguez, al solicitar se revocara la anterior decisión de la misma Corte, que negó su petición para que se escuchara alegatos en el caso, fundamentó su presentación aduciendo que al sustraer la avioneta, Roberto Thieme no tuvo intención de hurto, que la acción de quedarse con la avioneta debe ser interpretada como un hecho político, ya que si la avioneta hubiera aparecido intacta no habría servido al propósito de simular su muerte en un accidente, y que, a diferencia de los actos terroristas habituales, Roberto Thieme cometió un delito político al que podría ir anexo un delito común y no a la inversa, es decir, su defendido no incurrió en un delito común, para posteriormente darle una proyección política.

De acuerdo con informaciones obtenidas ayer en los Tribunales de Justicia, la causa será vista por la Corte durante la próxima semana.

WALTER ROBERTO THIEME SCHIERSAND (6)

EL MERCURIO—Sábado 28 de Septiembre 1974 — 27

Silencio Político de "Patria y Libertad"

El ex secretario general del movimiento denominado Frente Nacionalista "Patria y Libertad", Roberto Thieme, ha formulado la siguiente declaración:

1) El Frente Nacionalista Patria y Libertad fue disuelto voluntariamente por el Consejo de Dirigentes en ejercicio, el día 13 de septiembre de 1973.

2) La medida de disolución se adoptó, entre otras causas, con el fin de acatar el necesario silencio político señalado por la Junta de Gobierno para lograr la unidad de todos los chilenos.

3) Las declaraciones o comentarios efectuados por ex dirigentes del Movimiento con posterioridad al 13 de septiembre de 1973, a través de cualquier medio de difusión nacional o internacional, son de exclusiva responsabilidad de sus autores.

4) Considero que los chilenos, y en particular los nacionalistas, tienen el deber y la obligación de trabajar esforzadamente, cada cual en su medio, para lograr la grandeza de la nación.

5) Si además de trabajar, hay chilenos que tienen tiempo y capacidad para colaborar con el Gobierno, estimo que la mejor forma de hacerlo es ponerse a disposición de las autoridades.

6) Finalmente, expreso mi total concordancia con la Declaración de Principios de la Junta de Gobierno, emitida en marzo del presente año.

Santiago, 28 de septiembre de 1974.

Roberto Thieme
Ex Secretario General Frente Nacionalista Patria y Libertad

En el Informe Político, entregado en la reunión realizada el 4-6-83, en la Confederación El Surco, se dice:

c.- ... los Mapuches de AD-MAPU (en Centros Culturales Mapuches) han realizado reuniones con CARLOS PODLECH y SERGIO DIEZ (Director de la Radio La Frontera de Temuco) y con ROBERTO THIMES (cabe hacer presente que AD-MAPU es una organización controlada por el PC). Todas estas conversaciones van apuntadas a sumar todas las fuerzas a la Protesta del 14 de Junio. (Informe 9-6-83 Cdz)

WALTER ROBERTO THIEME SCHIERSAND (7)

Chile-América 52-53, 1979, pág. 42:

LAMENTO Y CONFESION DE PABLO RODRIGUEZ Y THIEME

Pablo Rodriguez y Roberto Thieme, los dos principales dirigentes de "Patria y Libertad", grupo de choque del golpe militar, se demuestran profundamente decepcionados y críticos del regimen de Pinochet. Así lo señalan en una reciente entrevista a "Hoy" (4-4-79). Rodriguez conserva "un saldo modesto de fé" en que Pinochet pueda sacudirse del grupo que lo tiene "prisionero", pero cree que "cada día que pasa es más desesperanzador", que "la actual dirección nos conduce a la resurrección del marxismo", y que todo "puede culminar en una explosión político-social". Thieme, por su parte, ni siquiera conserva ese "saldo modesto" y sólo quiere que el gobierno militar termine (el próximo 11 de setiembre) "el período tradicional de seis años".

Ambos concentran sus críticas en el modelo económico y en los grupos de derecha que se han apoderado del gobierno. Explican que Patria y Libertad nació (1-4-71) como un movimiento "nacionalista de izquierda" pero que fué desbordado y utilizado por la derecha. Pablo Rodriguez hace una referencia muy ilustrativa del proceso de derrocamiento de Allende: "Cuando me reunía, dice, con empresarios como Manuel Cruzat, Javier Vial, Jorge Yarur y otros, les hablaba de nuestra concepción de empresa y de la urgente necesidad de transferir a los trabajadores una parte sustancial del capital. Recuerdo que ninguno ponía objeciones si, a cambio, lográbamos derrocar al gobierno de Allende. Ahora parece ridículo. A seis años nosotros perdimos importancia y ellos la ganaron".

La anécdota es como una pequeña muestra del fascismo "in vivo". En otra parte dice: "Producido el golpe, surgió la nueva derecha, una derecha tecnocrática, visión perfeccionada de la derecha económica, que aprovechó los años del 70 al 73 para preparar a sus equipos gobernantes. Y el gobierno militar, por el principio del menor esfuerzo, aceptó de buena fe su cooperación y luego quedó prisionero de este grupo. Pero puede liberarse, aún puede darse cuenta del error...".

Confiesan que ellos aceptaron hacer "el trabajo sucio de crear las condiciones para el golpe de estado" (dice Rodriguez); "para desestabilizar a Allende aceptamos hacer un trabajo sucio – bombas –, pero nunca atentamos contra la vida de nadie" (señala Thieme). El "trabajo sucio" de que hablan fué la escalada terrorista que precedió el golpe. Fué uno de los factores que más contribuyó a crear el "caos" que después, hipócritamente, se atribuye a la Unidad Popular y al Gobierno de Allende.

WALTER ROBERTO THIEME SCHIERSAND

Santiago

La extraña conducta de Roberto Thieme, subjefe de Patria y Libertad, proporcionó alguna credibilidad a los anuncios del gobierno de que este movimiento planeaba alguna especie de insurrección. Thieme desapareció el 23 de febrero (de 1973) en un avión civil que, según se informó, había estallado y caído en el Pacífico. Otros líderes de Patria y Libertad sugieron en ese momento que Thieme había viajado para vigilar la entrega de un cargamento de armas que estaban siendo contrabandeadas a un grupo guerrillero comunista que operaba en el Norte de Chile por un submarino ruso. Incluso se rumoreó que su muerte había sido abreglada por un agente de la KGB.

Todo esto sonaba como un argumento de Ian Fleming, pero la verdadera historia de Thieme era apenas menos colorida. Después que se le hiciera un funeral público, apareció otra vez en mayo, cuando su avión efectuó un aterrizaje de emergencia cerca de Mendoza, en Argentina. Fue internado temporalmente por las autoridades argentinas para volver a retornar más tarde a Chile a organizar el sabotaje de las comunicaciones y servicios vitales en apoyo a la huelga de los camioneros en octubre (sic! es decir, julio). El papel exacto de Thieme en la maraña de la política chilena en los meses que precedieron al pronunciamiento permanece en el misterio. Sus melodramáticas fugas ayudaron al gobierno a invocar el "cuco" de un complot derechista. Cooperó con Allende aún más al cantar como canario después de ser arrestado en un restaurante alemán de moda en El Arrayán, a fines de agosto. Su buena voluntad para hablar, al igual

Santiago THIJSSEN

Cristianos por el Socialismo, p. 305:

THIJSSEN scj., Santiago. Sacerdote del Sagrado Corazón de Jesús. Nacido en Holanda en 1926. Ordenado en 1952. Nacionalizado chileno. Vicario Cooperador de la Parroquia de San Antonio (Chépica-Diócesis de Talca). Desde 1969: Párroco de Nuestra Señora de la Victoria (Población La Victoria - Santiago). 1971: Miembro de los »Ochenta«. Miembro del Comité Organizador de la jornada sobre »La Colaboración de los Cristianos en la Construcción del Socialismo«. 1971: Miembro del Comité Coordinador del diálogo Fidel (Castro) - »Ochenta« (sacerdotes). 1973: Se asiló después del pronunciamiento militar. Salió del país.

NORBERTO FERNANDO THIELE BRAND

MIR. Secretaría Ministerial de Educación, Concepción. (086/27/AGO/979/4/6)

MARIE THILL

THILL MARIE, Hermanas del Buen Samaritano, Casilla 136, Molina,
escribe a Hermanita de la Paz MARIA DE LOS ANGELES VELARDE, Casilla 107, Linares.
Carta timbrada en Curicó 26-5-84.
Queridas hermanitas: De pura volada no más no llegué a San Manuel, porque andaba metido en mi cabeza que la micro salía de Linares y demasiado tarde me llegaron dudas.
Este fin de semana voy a ir de pelegrino a los cerros la costa de Teno.
MARIE (San Manuel)

EVA-MARIA THISSEN

Corresponsal de ZDF (Segundo Programa de la TV alema na), desde mediados del año en curso, en Caracas, Venezuela. Responsable para la parte septentrional de la América del Sur, igual que Dr. KLAUS ECKSTEIN en Rio de Janeiro para el Sur.
Trabajaba antes en el Estudio de Paris de ZDF.
(21-8-76)

El 17-9-76 informó desde Argentina sobre un viaje del general JORGE VIDELA a las provincias, comentándolo todo en forma negativa. (Video)

MARIA DE LA RUTH THOMAS ACUÑA

Autorizado su reingreso a Chile el 19-5-83. (El Mercurio 20-5-83)

THOMAS

Un grupo de estudiantes de la USACH, Santiago, demendó la renuncia del fiscal (THOMAS), que lleva un sumaruo donde varios dirigentes y alumnos fueron sancionados.
(El Sur 19-4-86)

JUAN GUILLERMO THOMES PALAVICINO

Detenido a raíz de los incidentes del 15-12-82, y relegado a Combarbalá.
(El Sur 21-12-82)

VERONICA MONICA THOMPSON MEDRANO

Se autorizó su reingreso al país, el 19-8-83. (La Tercera 20-8-83)

MARIO THOMPSON AVELLO

Partido Radical.
Regidor de Concepción: 15-5-60 al 18-5-63.
19-5-63 al 20-5-67. (AGuFcCon s/f)

OLAF THOMPSON

Véase EUGENIO ANTONIO BERRIOS SAGREDO. (25-3-85)

JORGE LUIS THOMPSON ORELLANA

JORGE THOMPSON ORELLANA cumple pena de 2 años desde el 4-1-74.
EE.UU. (N.o 114 Nómina favorecidos conmutación; 17-12-82)
JORGE LUIS THOMPSON ORELLANA no puede ingresar a Chile. (El Mercurio 11-9-84)

LUDMILA THOMPSON PARRA

Fundo Buen Retiro, Casilla 31, San Carlos.
Carnet 1.671.598.
Viuda.
Agricultora. (Asoc. lista 2, Dic. 80; lista 3, 1984)

JORGE EDMUNDO MAURICIO THOMPSON PECHEU

Relegado a La Unión.
Estudiante detenido el 28-11-84 en los sucesos registrados en la Universidad Santa María de Valparaíso. (La Tercera 5-12-84)
Fue dejado sin efecto la medida de su permanencia obligada.
(La Tercera 2-2-85)

MONICA EUGENIA THOMPSON RODRIGUEZ

Se autorizó su reingreso al país, el 19-8-83. (La Tercera 20-8-83)

OSCAR MIGUEL THOMPSON RODRIGUEZ

No puede ingresar a Chile. (El Mercurio 11-9-84)
Autorizado el reingreso al país de OSCAR MIGUEL THOMPSON RODRIGUEZ.
(LUN 18-9-85)

JORGE THORTON

Comandante.
Edecán del Senado. santiago
Llegó con Frei, Humberto Aguirre Doolan, hasta la capill
ardiente del capitán Araya. (29-7-73)

INGRID DORIS MONICA THUM AOROSTIZAGA

INGRID MONICA THUM AOROSTIZAGA no puede ingresar a Chile. (El Mercurio 11-9-84)
DORIS MONICA TUMA OROSTIAGA puede regresar a Chile. (El Mercurio 21-12-85
DORIS MONICA THUMA OROSTIAGA. (El Mercurio 22-12-85
INGRID DORIS MONICA THUM AOROSTIZAGA. (El Sur 21-12-85)
INGRID TUMA. (La Tercera 21-12-85)

JUAN MARCOS THUMALA

Nómina del senador IRURETA de los interventores marxistas en los sectores textil, vestuario, calzado, alimentos y línea blanca.
(El Mercurio 16-1-73 (83)).

MAX TICHAUER

Líder espiritual de la cómunidad judía de Concepción. Fallecido. (El Sur 24-12-80)

MAX TICHAUER (Q.E.P.D.). (Riq 14-1-80)

JOHN BELFORD TICHEZ BAHAMONDES

Miembro de una célula del PS en Arica, que hacía circular material propagandística en forma clandestina por la provincia. Detenido. (7-1o-75)

TIDEH

Véase TALLER DE INVESTIGACION Y DESARROLLO HUMANO.

ENRIQUE TIGERO CABALLERO

CE 4 NU, socio activo Radio Club Talca. 1 Norte 757, Talca. (33213)
(Nomina 31-3-81)

Permiso 4.459, Licencia 3.841 N.
No confiable. (AGuFc 14-3-76)

ENRIQUE TIGERO CABALLERO
1 Norte 757, Talca.
CE4NU (Guía de Radioaficionados 1982)

GERD TILLE

Redaktion von Weltpolitik aktuell in der Deutschen Welle, 21.15 bis 21.35, am 22. 12. 82.
Die Sendung war links gerichtet, besonders eindeutig der Chile-Kommentar von KARL BRUGGER. (22-12-82)

MARIA TILLERIA A

MARIA TILLERIA A., 9.519.493-1. (Plsn 86)

LUIS TILLERIA ALARCON

Paradocentes, Universidad de Talca, 1981. (EB 6-9-82)

CLAUDIA JOANA TILLERIA MORALES

El Sur 18-11-85:

Cuatro detenidos en enfrentamiento

SANTIAGO. (ORBE).— Un hombre y tres mujeres fueron detenidos y puestos a disposición de la justicia militar acusados de protagonizar un incidente con carabineros de servicio ayer de madrugada, en el sector de Blanco Encalada, mientras escapaban en un vehículo robado.

Los aprehendidos son José Alejandro Alvarado Martínez, 21 años, soltero, sin oficio, domiciliado en la Villa Francia; Claudia Joana Tillería Morales, 15; Lidia Raquel Solís, 17, estas dos últimas con residencia en la población Santiago, y Caterina del Carmen Reyes Roa, 20, con domicilio en la Villa Francia.

Según información entregada por la policía uniformada, alrededor de las 07.20 horas de ayer, desconocidos robaron el Jeep Suzuki de color café, patente FJ-3152, propiedad de Jorge Morales Soto. Este hecho ocurrió en Nocedal frente al N° 156, sector Las Rejas, domicilio del afectado.

Posteriormente, a las 01.40 horas de ayer, en la esquina de Blanco Encalada con Bascuñán, en circunstancias que personal de Carabineros efectuaba un control vehicular, los 8 ocupantes del referido vehículo no acataron la orden de detención, escapando por calle Blanco contra el tránsito. Luego, enfilaron por Alfonso y los ocupantes comenzaron a disparar contra el bus policial que los perseguía.

Los efectivos de Carabineros repelieron la acción e impactaron el neumático posterior izquierdo, motivo por el cual, el jeep detuvo la marcha en la esquina de Santiago Watt con Subercaseaux, casi frente al estadio San Eugenio. Al ser registrado el vehículo se incautaron dos revólveres Smith Wesson, calibre 32 y 38, con toda la munición percutada y, al parecer, robados.

Asimismo, se indicó que en este lugar se logró la aprehensión de las personas antes señaladas, quienes estaban bajo la influencia del alcohol y presumiblemente drogados.

TERESA FRANCISCA TILLERIA MOYA

TERESA TILLERIA MOYA no puede ingresar a Chile. (El Mercurio 11-9-84)
Autorizado el reingreso al país de TERESA FRANCISCA TILLERIA MOYA.
(LUN 18-9-85)

RICARDO DEL CARMEN TILLERIA OÑATE

Liberado el 18-12-75. (El Cronista 19-12-75)

MONICA TILLERIA RODRIGUEZ

No puede ingresar a Chile. (El Mercurio 11-9-84)

Autorizado el reingreso al país de MONICA TILLERIA RODRIGUEZ.
(LUN 18-9-85)

JUAN ROGELIO TILLERIA SEPULVEDA

Profesor Escuela No.1, Linares.
17 años de servicio.
Normalista.
Casado.
Independiente Der. (AGuFcL 10-10-74)

JUAN TILLERIA SEPULVEDA
Profesor Escuela N.o 1, Maipú 699, Linares. (AGuFcL Sept. 76)

SONIA TILLERIA SEPULVEDA

Registro Fondo Retiro, Caja de Previsión de Empleados Particulares, Linares.
2 años de servicio.
Soltera.
4° año Humanidades.
J.R.R. (AGuFcL Oct.74)

SONIA TILLERIA
P. y Reemb., Caja de Previsión de Empleados Particulares, Linares. (AGuFcL s/f)

ANA TILLERIA TILLERIA

Auxiliar de Alimentación, Junta de Auxilio Escolar y Becas de Linares.
2,11 año de servicio.
Casada.
6° año básico.
Independiente.

(AGuFcL s/f)

EDUARDO TILQUIMAN

EDUARDO TILQUIMAN, presidente del Departamento Juvenil de Ad Mapu de Miquihue. Participaba en una huelga de hambre en Cañete. (La Tercera 3-8-86)

MARCELO TIMA PENDOLA

Profesor Asistente, Facultad de Ciencias Agropecuarias y Forestales, Universidad de Concepción.
Ingeniero Agrónomo, U. de Concepción (1965).
Magister of Science, República Argentina, 1970. (Catálogo General 1982/83)

MARIO TIMA PENDOLA

Profesor Asistente, Facultad de Odontología, Universidad de Concepción.
Cirujano Dentista, Universidad de Chile (1959). (Catálogo General 1982/83)

QUÉ
ENRI/TIMMERMANN HOLSCHNEIDER

Fdo. Quenehuao, Empedrado.
CE4CNJ

(Guía de Radioaficionados 1982)

TINI

Bruselas
Hnas Consolación
TINI
MARIA ROSA
JOSEFINA (Nota PAULINA, Agenda 198o)

24-7-8o: Viajo a Bruselas.
Almuerzo con las Hnas. Consolación.
Voy con TRINI a ver lo del pasaje.

15-8-8o: (Bruselas) Después almuerzo vamos con TINI y ANGELICA a ver el tapiz de flores a la Grand Place. (Nota PAULINA, Agenda 198o)

TINNAROTTI

Se desconoce la calidad en que el mirista ecuatoriano GERARDO ANTONIO RICARDE MOREJON (véalo) ingresó a Holanda, pero habría colaborado a su ingreso un tal señor TINNAROTTI. (InfEmbHol Febrero 76 Schlosser)

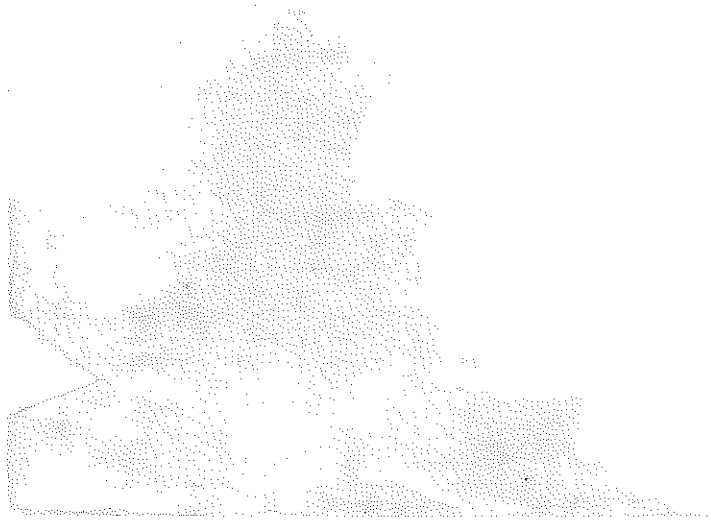

GERHARD TINTNER

Experto en econometría austríaco. Residente en EE. UU., adonde llegó huyendo de los nazis.
Compara la Junta Militar de Chile con Hitler y Cía.
Ataca a MILTON FRIEDMAN con aguda excitación, el que lo ha calificado de "histérico".

(Qué pasa 29-1-76)

CARLOS TIPPMAN G.

Profesor Adjunto, Facultad de Ingeniería, Universidad de Concepción.
Ingeniero Industrial Químico, U. T.E. (1971). (Catálogo General 1982/83)

5.
Margarita TIPPMANN

Cóndor 19-5-84 (*Periódico de la comunidad alemana en Chile*)

Artículo sobre la Academia Superior de Ciencias Pedagógicas de Santiago – Departamento de alemán en el que se destaca la visita de Margarita HUNDSDORFER, de soltera TIPPMANN, quien fuera estudiante de esta institución, posteriormente profesora de alemán en Chile y luego en Alemania. A continuación se describe su estadía en Botswana, África, dado que está casada con un experto en África que trabaja al servicio de la ayuda al desarrollo.

MARGARITA TIPPMANN

Condor 19-5-84:

ACADEMIA SUPERIOR DE CIENCIAS PEDAGOGICAS DE SANTIAGO

Departamento de Alemán

Aus vielerlei Gruenden betrachtet die Deutschabteilung der Institution den Kontakt mit ihren ehemaligen Studenten als eine ihrer bedeutendsten Aufgaben. Einerseits bereichert dieser Kontakt die Akademie selbst und ihre Professoren um all die Erfahrungen, die ihre Ex-Studenten und jetzige Lehrer auf dem Gebiet des Deutschunterrichts auf der weiten Welt gesamelt haben; andererseits erwaechst aus diesem beruflichen und menschlichen Kontakt ein Gefuehl der Zusammengehoerigkeit und des Pflichtbewusstseins gegenueber der gemeinsamen Aufgabe. Der Lehrer steht immer, ob er seinen Beruf in Amerika, Europa, Afrika oder sonstwo ausuebt, vor einer aehnlichen Situation, und muss sich in seiner beruflichen Taetigkeit stets mit Grundfragen der Erziehung auseinandersetzen.

Der letzte Besucher der Abteilung hat den Professoren eine ganz besondere Freude bereitet: es war Frau Margarita Hundsdorfer, geborene Tippmann, glaenzende ehemalige Studentin der Institution, spaeter Deutschlehrerin in Chile und danach in der BRD, wo sie die Anerkennung ihres Studiums bekam und ihren Beruf ausuebte. Dort hat sie vielsagende Erfahrungen mit Jugendlichen gemacht, was sie in folgenden Worten zusammenfasste: "Man entdeckt bei den meisten schwierigen jungen Menschen keine ausgepraegten asozialen Zuege, man stellt nur fest, dass sie keine Identitaet haben, sie werden mit sich selbst nicht fertig. Auf ihrer Suche nach Orientierung fallen sie jeder Mode zum Opfer."

Als Frau eines Afrikanisten, im Dienste der Entwicklungspolitik der BRD, musste Frau Hundsdoerfer vor einigen Jahren nach Botswana, Afrika, umsiedeln. Aus dieser uns sehr fremden Welt hat sie waehrend der letzten Jahre immer wieder in langen Briefen sehr viel Spannendes berichtet. Nach dem Erlebnis einer neun Monate anhaltenden Periode der Trockenheit im ganzen Lande erzaehlt sie: "Die Ernten sind fast voellig ausgefallen. Trotzdem hat es keine Katastrophen gegeben, weil die Regierung vorgesorgt hat. . . . . Wasser wird bei uns jetzt vorschriftsmaessig bis zu fuenfmal verwendet: Von der Dusche fuer die Waesche, dann zum Reinigen der Boeden und danach zum Wagenwaschen ueber extra dafuer angelegten Drainagen fuer die Buesche oder fuer die Toilette. Unseren Pflanzen und Baeumen blieb die Wahl, entweder an der taeglichen Ueberdosis von Detergenten-Zusatz im Giesswasser oder durch direkten Wassermangel einzugehen."

In einem anderen Bericht erzaehlt sie eine nette Familienanekdote, die wir mit ihrer Genehmigung weiterberichten, da dieses kleine Erlebnis direkt mit dem Sprachunterricht und der dazu noetigen Motivation zu tun hat, und daher jeden Sprachlehrer interessieren muss.

Die Worte unserer Besucherin bezogen sich auf die Zeit, als ihr die Reise nach Afrika bevorstand, in dem sie sich an ihre kleinen Toechter erinnerte, die damals schon ins Schulalter hineingewachsen waren, berichtete sie: "Fuer mich als Sprachlehrerin war besonders interessant zu beobachten, wie die beiden sich meinen ersten Versuchen, sie in der BRD mit Englisch oder auch Spanisch bekannt zu machen, sperrten, weil sie einfach die Notwendigkeit nicht einsahen. Hier (in Afrika) wurde darueber gar nicht diskutiert oder lamentiert. Es fing damit an, dass ein kleines englisches Maedchen durch den Zaun guckte und beide zu mir rannten und fragten: "Mama, wie heisst "Komm rueber" auf Englisch?" Als dann Klein-Claire auf unserer Schaukel sass, war die Motivationsphase gelaufen".

Aus den Berichten von Frau Hundsdoerfer waeren noch so manche interessante Fakten und spannende Erlebnisse zu erwaehnen. Wir wuenschen hiermit dem Ehepaar Volkhard Hundsdoerfer und Frau einen weiteren befriedigenen Aufenthalt in Afrika, und sprechen den Wunsch aus, unseren brieflichen Kontakt mit ihnen aufrecht zu erhalten.

Yenny Bieregel B.
Mai 1984

FELIPE TIRADO DIAZ

Escuela de Ingeniería, Universidad de Talca, 1982.
Grado E.U.S. 10°, J.C.
Nota: UP. (EB 6-9-82)

WOLFGANG TIRADO

Hoy 22-2-84:

1980: **Guambinos**, de Wolfang Tirado (largometraje documental, 16 mm., color /Colombia/.

1981: **Gracias a Dios y la revolución**, de Wolfang Tirado (mediometraje documental, 16 mm., color /Nicaragua/.

TIRADO

28-3-80: Viaje a Villarrica.
Llevar LEONCIO Temuco.
Sra. TIRADA enferma.

(Cuaderno PATRICIO ATTON)

VICTOR HUGO TIRAPEGGI

La Tercera 30-4-90:

Jorge Narváez, 16 años.

Jorge Patricio Narváez Salamanca, de 16 años, fue detenido en septiembre de 1973, cuando cursaba el 3° año medio en el Liceo de Mulchén.

La primera vez fue detenido en el propio establecimiento escolar, a las 10 de la mañana del 25 de septiembre, mientras asistía a clases. Lo fueron a dejar los carabineros a la medianoche del mismo día.

Tres días después, dos muchachos jóvenes lo fueron a buscar a su domicilio, pero su madre no lo dejó salir, porque eran las 20:15 horas y ya estaba rigiendo el toque de queda. La madre identificó a uno de los muchachos como Víctor Hugo Tirapeggi.

Alrededor de las 23 horas, la casa fue rodeada por 6 a 8 individuos jóvenes, algunos con parcas y cascos azules y otros con ponchos de color claro, los que se introdujeron violentamente al lugar, apuntando con metralletas y diciendo que eran policías.

Desde aquel día Magdalena Salamanca Gallegos lamenta la desaparición de su hijo.

ENRIQUE TIRAPEGUI MARDONES

Candidato a regidor, 3-4-60, Santa Bárbara.
P.Radical.

(AGuFcLA s/f)

JUAN TIRAPEGUI VITTA

Electricista, Central Abanico, Los Angeles.
PC.

(Nómina Ldm 1978)

NICOLAS TIRAPEGUY SORIANO

Jefe del Departamento de Comunicación Social de la Región del Biobío, Concepción.
(El Sur 2-4-85)

LUIS TISNÉ BROUSSE

La Tercera 11-5-83:

EL doctor **LUIS TISNE BROUSSE**, médico honorario del Servicio de Salud, ha sido designado, por la Sociedad Chilena de Obstetricia y Ginecología, "Maestro de la gineco-obstetricia chilena".

El doctor Tisné ha recibido, por sus trabajos clínicos, distinciones de la Sociedad Médica, Fundación Lucas Sierra, de Viña del Mar, y Sociedad Chilena de Obstetricia y Ginecología.

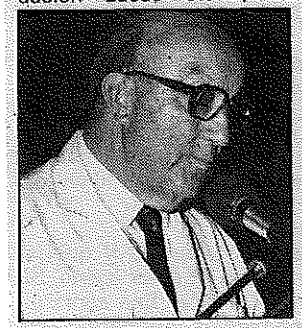

Fue jefe de la Maternidad del Hospital del Salvador, director del Departamento de Obstetricia y Ginecología de la Facultad de Medicina de la Universidad de Chile en dicho establecimiento, y jefe del Programa Maternal del Area Oriente de Santiago.

El facultativo, por otra parte, fue relator principal en el Congreso Mundial de Obstetricia y Ginecología, en el tema "Protección maternal neonatal en los paises en desarrollo".

El Dr. Tisné se desempeñó como consejero general del Colegio Médico, de 1953 a 1959, y en el Consejo Nacional del Servicio Nacional de Salud, en representación del Colegio Médico.

TITA

TIA TITA
Manuela Cañas 2299.-
Micro Vitacura "Lo Curro" (no Clínica Alem.)
(Santiago) (Nota s/f, San Manuel)

TITA 206308 (Nota PAULINA, Agenda 1975)
16-12-80: Llamar TITA - DENISE. (Nota PAULINA, Agenda 1980)
TITA 2111374, calle Roberto Guzmán 8698 (Colón).
(Nota en cuaderno PAULINA, 1983)
Ni la dirección ni el número salen en Guía Verde. (17-9-84)

TITA 206308
Martín de Zamora 6380 (Nota PAULINA, Agenda 1980)
TITA Hotel Praga, Antonio López 65, Madrid. (Nota PAULINA, Agenda 1980)

TITA

Mirista, Chillán.
Con ella tenían relaciones en el casino de oficiales los capitánes Morales (Chillán), Piedra y Rivero. (fi 16-6-74)
Celso Fuentealba Hauster, del SIM de Chillán, est cuestionado, escondió a la Tita, del Hospital de San Carlos. (FGo 6-7-74)

FLORENTINO TIZANDO VALDEBENITO

Candidato a regidor, 7-4-71, Negrete.
P.D.Radical.

(AGuFcLA s/f)

ADAN TIZNADO OSSES

PC. Penco. (oo8/13/OCT/978/6) Funcionario Municipal.
(o19/o7/DIC/978/4-p.2)
(o61/28/MAY/979/p.6)
(1o7/29/NOV/979/2e)
(Ocasional/26/DIC/979/Anexo)

VICTOR XAVIER TIZNADO ROSAS

Figura en la lista de médicos exiliados que desean regresar, presentada por el Colegio Médico. (El Mercurio 3-1-83)

VICTOR JAVIER TIZNADO ROSAS

Se autorizó su reingreso al país, el 19-8-83. (La Tercera 20-8-83)

VERONICA TIZNADO

El Sur 5-8-86:

En la Federación de Estudiantes de la sede regional de la Universidad Católica, de inmediato, asumió una dirección estudiantil colegiada que integran: Viviana Sanhueza (Educación Parvularia), Verónica Tiznado (Educación Física), Marcos Aguayo (Química) y Nelson Cerda (Tecnología Marina).

La Tercera 6-8-86:

NUEVA DIRECTIVA

La Federación de Estudiantes determinó que un grupo de cuatro alumnos asumiera la directiva hasta que los dirigentes quedasen en libertad. Estos jóvenes son Viviana Sanhueza, de Educación Parvularia; Verónica Tiznado, de Educación Física; Marcos Aguayo, de Química, y Nelson Cerda, tecnólogo marino.

La directiva provisoria, que integran estos cuatro alumnos de la sede, ofrecerá hoy una conferencia de prensa, ya que ayer señalaron que estaban en "proceso de recopilar informaciones y analizar la situación".

El Consejo de Delegados de la Escuela de Derecho, a la que pertenece el estudiante Ricardo Jara, entregó sobre la situación, una declaración en que recopilan los hechos que comenzaron el 9 de julio cuando la Casa Central de la sede católica, donde está ubicada la oficina de la Federación, fue revisada por efectivos de seguridad, con motivo del acto que se efectuaría en el gimnasio "La Tortuga", con presencia del Presidente Pinochet.

El 15 de julio los dirigentes de la Federación, luego de declarar ante la Fiscalía Naval, quedaron en libertad por falta de méritos.

Talcahuano.

ALEJANDRO TOBAR

Se autorizó su reingreso al país, el 19-8-83. (La Tercera 20-8-83)

ABEJANDRO TOBAR

ALEJANDRO TOBAR, estudiante detenido el 3-7-85 en las inmedaiciones de la UC de Valparaíso, dejado en libertad el 8-7-85. (La Tercera 1o-7-85)

CARLOS TOBAR

Abogado defensor en el Consejo de Guerra contra miristas, Temuco.
(El Mercurio 30-7-74)

HERNAN TOBAR CHELÉN

31 años, casado.
Contador.
Mirista.
En la "lista de los 200" para México. (La Tercera 11-1-75)
Recibido por México. (La Tercera 15-3-75)
HERNAN EUGENIO TOBAR CHELEN
Se autorizó su reingreso al país, el 19-8-83. (La Tercera 20-8-83)

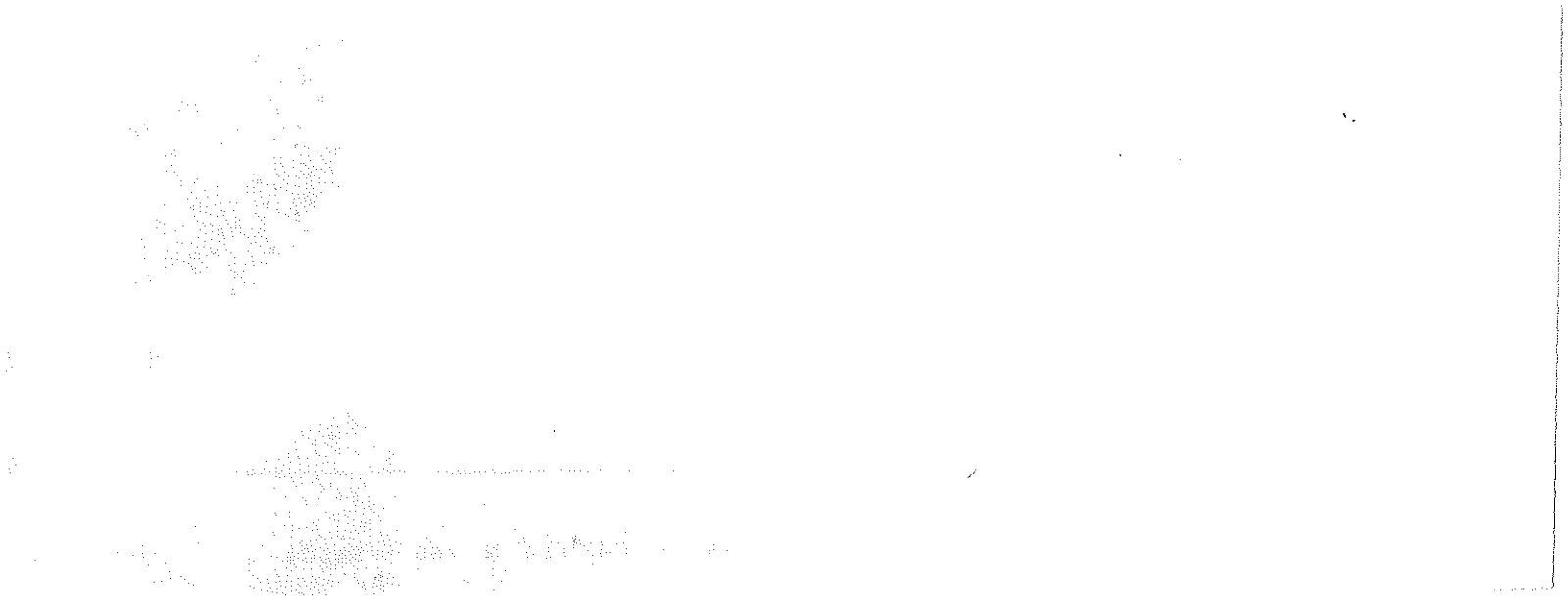

GUILLERMO TOBAR CORREA

Candidato a regidor, 1971, Pinto.
P.R.

(AGuFcCh s/f)

JUAN TOBAR HERMOSILLA

Suspendido indefinidamente de la Facultad de Educación de la UTE, Santiago, por marxista. (Resolución 10-4-74)

ELIANA TOBAR HERNANDEZ

Docente Escuela de Música, Universidad Católica de Valparaíso.
Profesor de Educación Musical, (UCV 1983)

RICARDO ALBERTO TOBAR HERRERA

Se autorizó su reingreso al país, el 19-8-83. (La Tercera 20-8-83)

MANUEL TOBAR

En Valparaíso, el presidente de la Federación de Estudiantes de la UC, MANUEL TOBAI inició el jueves 28, una huelga de hambre indefinida "en contra de la violencia y la política de autofinanciamiento universitario". (HOY 4-7-84)

El presidente de la Federación de Estudiantes de la UC de Valparaíso, MANUEL TOBAR, calificó de "poco cristianas" y de "inhumanas" las declaraciones formuladas ayer por el Rector de la UC, JORGE SWETT, quien dijo que la huelga de hambre de los estudiantes finalizaría cuando "se les abriera el apetito". "Esas declaraciones -dijo TOBAR- son poco cristianas e inhumanas y se contradicen con el espíritu que inspira la doctrina de la Iglesia en una Universidad Católica". (El Mercurio 26-7-84)

MANUEL TOBAR, Presidente de la Federación de Centros de Alumnos de la UC de Valparaíso, visitó junto con otros dirigentes estudiantiles de oposición al Presidente de la Corte Suprema, RAFAEL RETAMAL LOPEZ. (Radio Minería, 00.00 hrs., 1o-4-84)

MARCELO TOBAR

Jefe de la Contrainteligencia de DINA MARCELO TOBAR.
Fono secreto 235966, Stgo.(Nota Molli, Septiembre 77, expediente fs. 21)

MARIA MICAELA TOBAR

Director y representante legal: Manuel Cabieses Donoso.
Subdirector: Hernán Uribe Ortega.
Secretaria de redacción: M. Teresa Rambaldi.
Redactores y colaboradores: José Aldunate s.j., A. Alvarez, Mario Benedetti, Paula Chahín, Juan Delgado, Carlos María Domínguez, Jaime Escobar, Héctor Fernández Valdés, Sergio Gajardo Gómez, María Esther Gilio, Patricia González Sáez, Christian Guadiana, Hugo G. Guzmán Rambaldi, Alvaro C. Jiménez, Gaspar Lucero, Eloy Miranda, Lena Muñoz, Carlos Núñez, Jorge Oporto, Ana Paredes, Andrés Pascal Allende, Vicente Pérez Fuentes, James Petras, Juan Radrigán, Andrés Rodríguez, Emir Sader, Carlos Sánchez Trincado, Gregorio Selser, Hernán Soto, María Micaela Tobar, Esteban Torres, Virginia Vidal, Ignacio Vidaurrázaga Manríquez, Pedro Vuskovic, Gaby Weber.
Fotografías: María Olga Allemand R., Neco, Jorge González.
Humor, dibujos: Amparo Arteche (Queletzú), Melitón Herrera (Click), Claudio Ondarza (Altazor), Emilio Pardo (Cejas), Daniel Paz, Fernando Séndra, Juan Carlos Castro (Simón).
Administración, secretaría y relaciones públicas: Gustavo Fuentes, Francisca Cabieses Martínez, Julia Salazar y Daniel Espinoza.

punto FINAL

AÑO VIII Nº 212

Lunes 7 de mayo de 1990

MIGUEL ANGEL TOBAR

De 18 años.
Detenido como instigador del asalto a una panadería en Lo Plaza 232o, comuna de Macul, Santiago, el 4-9-85. (LUN 18-9-85)

LUCIA TOBAR MORGADO

No puede ingresar a Chile. (El Mercurio 11-9-84)

LUCIA TOBAR MORGADO

Autorizado su regreso a Chile. (El Mercurio 21-8-85)

OSVALDO DEL CARMEN TOBAR MUÑOZ

N.o 683. No registra antededentes en Identificaciones. (Descargo CICR 1977)

HERMOGENES TOBAR OSORIO

Profesor ingeniería mecánica, Universidad técnica, Talca.
Carnet 187.337, Talca.
27 años de edad.
Casado.
Estudios Ingeniero mecánico.
Los Quillayes 028.
PC.

(AGuFcTa 19-4-75)

RAUL DEL CARMEN TOBAR PINO

Relegado a Maullín o Los Muermos, quedó libre por disposición del Gobierno y regresó a Santiago. (El Mercurio 25-12-83)

RAUL TOBAR, de 51 años, obrero del POJH y hoy cesante, se alojó en la casa parroquial de Los Muermos. Insiste en enviarle saludos al "padre Alfredo" que "es un excelente caballero" y recuerda que "trabajé en el jardín de la iglesia y al final terminé ayudándole a todos los vecinos".

RAUL TOBAR aún está desconcertado: lo acusaron de escribir consignas y no sabe leer ni escribir. Firma con el pulgar de su mano derecha. (Hoy 4-1-84)

RAUL DEL CARMEN TOBAR PINO, dirigente político.

La orden de arresto contra él se dejó sin efecto el 5-8-85. (El Sur 1o-8-85)

JOSE MIGUEL TOBAR QUEZADA

MIR

(Listado alfabético 1978)

EMILIO TOBAR ROJAS

Salió en libertad. (El Mercurio 31-12-75)

D

MANUEL SEGUNDO TOBAR SILVA

Dado por desaparecido últimamente, MANUEL SEGUNDO TOBAR SILVA vive y trabaja actualmente em Chile. (La Tercera 11-3-77)

MANUEL SEGUNDO TOBAR SILVA declara encontrarse desarrollando sus actividades normales. (El Mercurio 14-12-77)

MANUEL SEGUNDO TOBAR SILVA, 4 Oriente 6478, Sector J.M.Caro, Santiago, 6.666 Cardenal Caro, fue detenido el 14-2-1974 y quedó en libertad el 14-3-1974.
Firma también su madre HAYDEE SILVA MUÑOZ, 6.958 Cardenal Caro.
(Descargo CICR 1977)

JUAN CARLOS TOBAR TOBAR

22 años, soltero.
Empleado.
Radical.
En la "lista de los 200" para México.
Recibido por México.

(La Tercera 11-1-75)
(La Tercera 15-3-75)

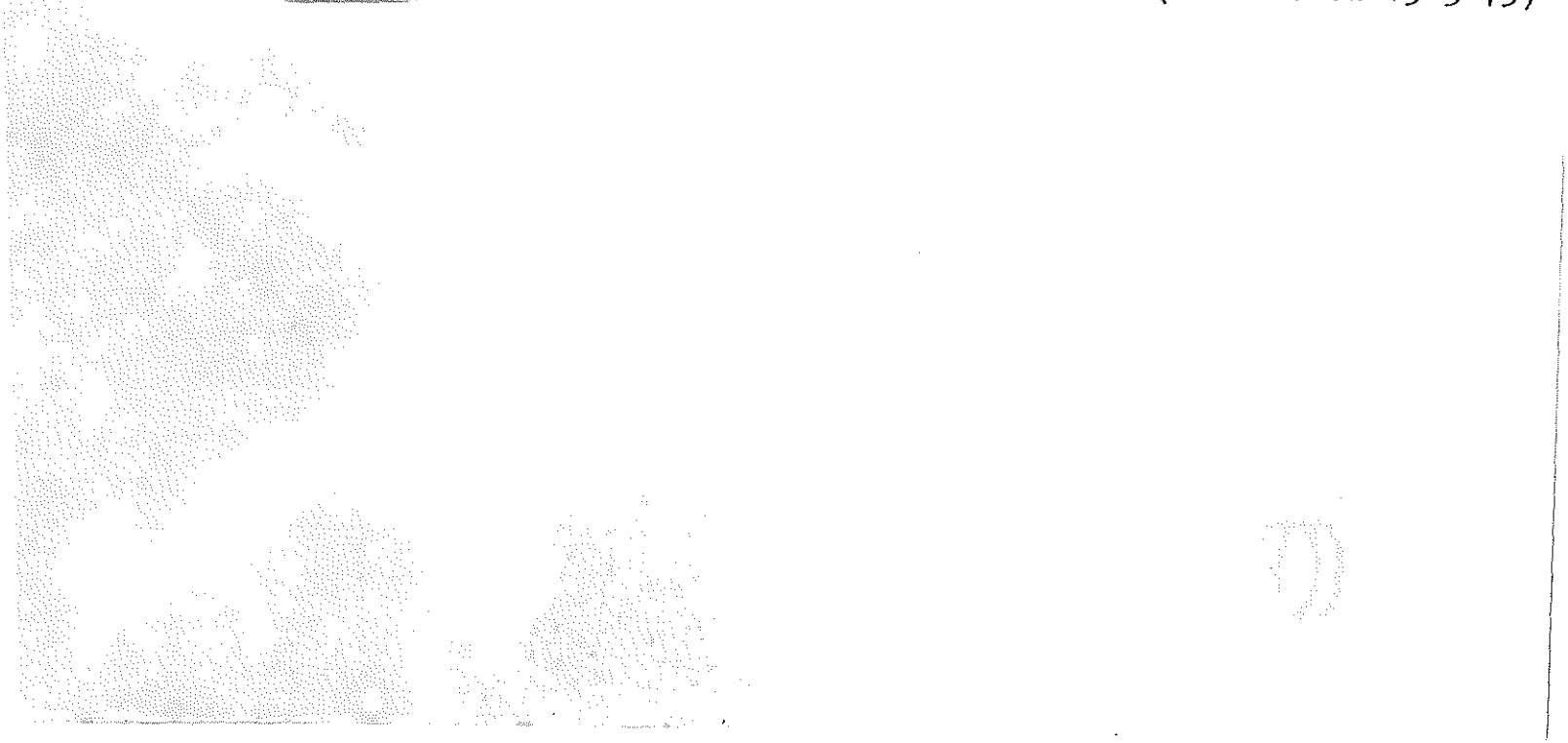

DOLORES TOBAR VALENZUELA

Sección Bienestar del Personal, Universidad de Talca, 1981. (EB 6-9-82)

JAIME TOBAR WENSIOE

Candidato del Partido Radical Cenista al Consejo Directivo Nacional del SUTE. (31-5-73)

DARWIN TOBAR PAVEZ

Se autorizó su reingreso al país, el 19-8-83. (La Tercera 20-8-83)

GLADYS DEL CARMEN TOBAR ROJAS

Se autorizó su reingreso al país, el 19-8-83. (La Tercera 20-8-83)

MAXIMO A. TOCCHI MORAGA

Se autorizó su reingreso al país, el 19-8-83. (La Tercera 20-8-83)

ELEUTERIO FRANCISCO TOEO MUÑOZ

MIR

(Listado alfabético 1978)

WALTER IVAN TOGNARELLI JEREZ

Se autorizó su reingreso al país, el 19-8-83. (La Tercera 20-8-83)

EL FLACO TOHA

En la Escuela de Agronomía de Chillán había los siguientes miristas: ... El Flaco Toha.

(Ricardo Catalán, 22-4-74)

ISIDORO TOHA GONZALEZ (2)

El Sur 1o-5-90:

nió por teléfono a la Comisaría, a las 17.30 horas, para denunciar que 45 minutos antes, al ingresar a su domicilio, comprobó que en el interior había 2 individuos desconocidos, los cuales habían maniatado a la asesora del hogar, Isabel Fernández Parra, de 23 años de edad, a la cual dejaron tendida, decúbito abdominal.

La versión del doctor Tohá agrega que uno de los sujetos lo "recibió" a él mismo con un revólver niquelado, obligándole a tenderse también en el piso, en la misma posición, mientras le robaba $5.000 en efectivo. El otro asaltante lo amenazó, a su vez, con un cuchillo, y tras sustraer una maleta con ropas y otras especies, no avaluadas, ambos desconocidos se dieron a la fuga.

En la residencia se constituyeron el Subcomisario de Carabineros, capitán Cabrillana, y la Comisión Civil, quienes informaron de lo ocurrido a la Superioridad del Servicio y al Tercer Juzgado de Chillán. El hecho delictual fue comentado intensamente en la calle y diversos círculos, durante la mañana de ayer. (EL SUR).

• Isidoro Tohá, diputado por Ñuble.

Isidoro Tohá: Investigación de Comisión es reservada

El diputado socialista Isidoro Tohá González dijo en Chillán que toda la labor de obtención de datos por parte de la Comisión Reconciliación y Justicia se hará en forma muy reservada, pero que, posteriormente, será puesta a disposición de la opinión pública.

Reiteró que su trabajo no busca la venganza, sino descomprimir un sentimiento producto de los hechos tan dolorosos de estos últimos 16 años.

El Dr. Tohá, quien por varios años fue presidente de la Comisión de Derechos Humanos de Nuble, agregó que las críticas que se han hecho en cuanto a que esta comisión se atendrá a lo ocurrido después del 11 de septiembre de 1973, como afirman sectores de derecha, carecen de una fundamentación de peso.

Añadió que si esta comisión logra antecedentes que pudieran dar lugar a reaperturas de procesos significará, además, un aporte importante, aunque dejó establecido que son los tribunales de justicia los que deberán estar dispuestos a recibir toda denuncia, porque "todos tenemos derecho a exigir justicia".

Destacó que mayoritariamente los chilenos desean llegar a una pacificación y a un reencuentro nacional sobre la base de obtener la verdad sobre los hechos ocurridos durante la dictadura.

• Isidoro Tohá, diputado por Ñuble.

(El Sur 4-7-90)

ISIDORO TOHA GONZALEZ

Dr., médico.
Consultorio Libertad 336, Chillán, fono 21689.
Residencia Libertad 820, Chillán, fono21776. (Guía
Dos chilenos que eran las más importantes que tení
a su cargo la guerrilla del asentamiento Capilla
Cox: ahí participó el Dr. Tohá de Chillán, partici-
pó el Dr. Garay, y participó el Intendente Santiag
Bell. (fi 16-6-74)

Yerno del abogado socialista RAFAEL VELOSO CHAVEZ de Chillán. (3o-3-76)

Candidato a regidor, 1971, Chillán, PS. (AGuFcCh s/f)

El Sur 26-3-83:

Doctor Isidoro Tohá González:

Asaltada vivienda de médico

CHILLAN.— Expectación provocó ayer, en distintos sectores de esta ciudad, donde el afectado es vastamente conocido y apreciado, la noticia sobre el asalto que sufrió, a plena luz de la tarde del jueves, la residencia del médico y exregidor y dirigente socialista doctor Isidoro Tohá González, ubicada en la céntrica avenida Libertad Nº 820, dos cuadras al oriente de la Plaza de Armas. El facultativo es hermano de José, el chillanejo exministro del Interior.

Los antecedentes recogidos por EL SUR Regional en la Prefectura de Carabineros indican que se habría tratado de un hecho delictual común. El parte policial señala que el profesional lla-

JOSE TOHA GONZALEZ (2)

La Tercera 14-3-74:

Delicado es estado de salud de José Tohá

Sigue siendo delicado el estado de salud del ex Ministro del Interior de la administración Allende, José Tohá. Se encuentra internado en el Hospital Militar, donde recibe intensa atención médica destinada a enfrentar el mal que lo aqueja.

En las últimas semanas, Tohá presentó un delicado cuadro de tipo interno que motivó su hospitalización. Los exámenes realizados hasta ahora habrían revelado una afección de tipo celular, la cual está siendo tratada con radioterapia. Sin embargo, el mal no ha sido controlado.

De acuerdo con nuestras informaciones, el diagnóstico médico es "Colon irritable y enflaquesimiento de tipo sicosomático".

La Tercera 16-3-74:

Se suicidó José Tohá

Padecía de un mal incurable y pesaba sólo 54 kilos

José Tohá quien fuera Ministro del Interior del pasado régimen de la Unidad Popular, se suicidó en el día de ayer. La información fue proporcionada por el general del Aire Comandante en Jefe de la FACH y miembro de la Junta de Gobierno, Gustavo Leigh. El alto personero al ser consultado sobre la muerte de José Tohá, se remitió a decir: "Es lamentable". Luego agregó "al mediodía de ayer José Tohá fue encontrado muerto en su habitación del Hospital Militar. Se quitó la vida ahorcándose, me parece usando la ayuda de la puerta del closet".

Al consultársele sobre la hora en que habría ocurrido el suicidio, el general Leigh sólo se remitió a decir: "Fue encontrado muy reciente".

El alto personero de Gobierno agregó que José Tohá actualmente pesaba 54 kilos. "Se decía que podría ser un cáncer la afección que tenía. En consideración a su baja de peso, fue traído del sur para un tratamiento intensivo al Hospital Militar de Santiago. Lamentablemente todo desembocó en su muerte".

INFORME OFICIAL

La siguiente es la información oficial dada por la Dirección de Informaciones de Gobierno, respecto del fallecimiento del ex Ministro del régimen anterior, José Tohá:

"Santiago marzo 15. Hoy al mediodía falleció en el Hospital Militar don José Tohá González, ex Ministro del régimen marxista.

"El señor Tohá se encontraba internado en tratamiento en el Hospital Militar, afectado de una fuerte depresión nerviosa con trastornos psicosomáticos, la que lo impulsó a poner fin a su vida colgándose del cuello en el closet de su habitación. Sus funerales se efectuarán una vez que se cumpla con los procedimientos médicos legales".

JOSE TOHA GONZALEZ (3)

El Sur 2o-3-74:

EL SEPELIO.— (SANTIAGO). Este es un aspecto de los funerales del ervicepresidente de la República y exministro del depuesto régimen, periodista José Toha González, exequias en las cuales, contrariamente a las especulaciones que circulan, no hubo tumultos mayores.

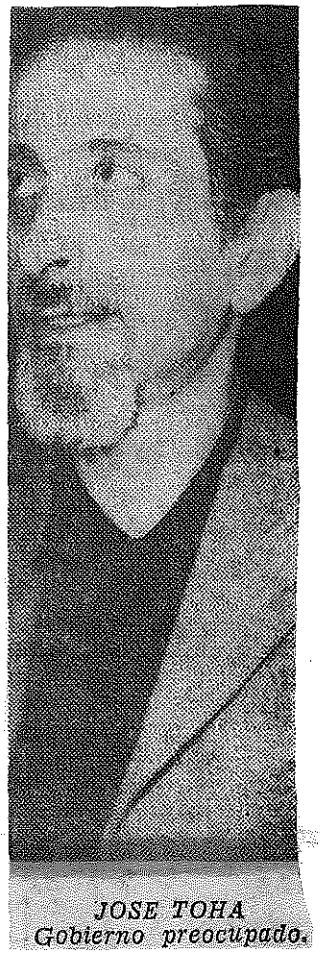

JOSE TOHA
Gobierno preocupado.

(El Mercurio 3-1o-71)

JOSE TOHA GONZALEZ (4)
La Nación (?) 1-2-72:

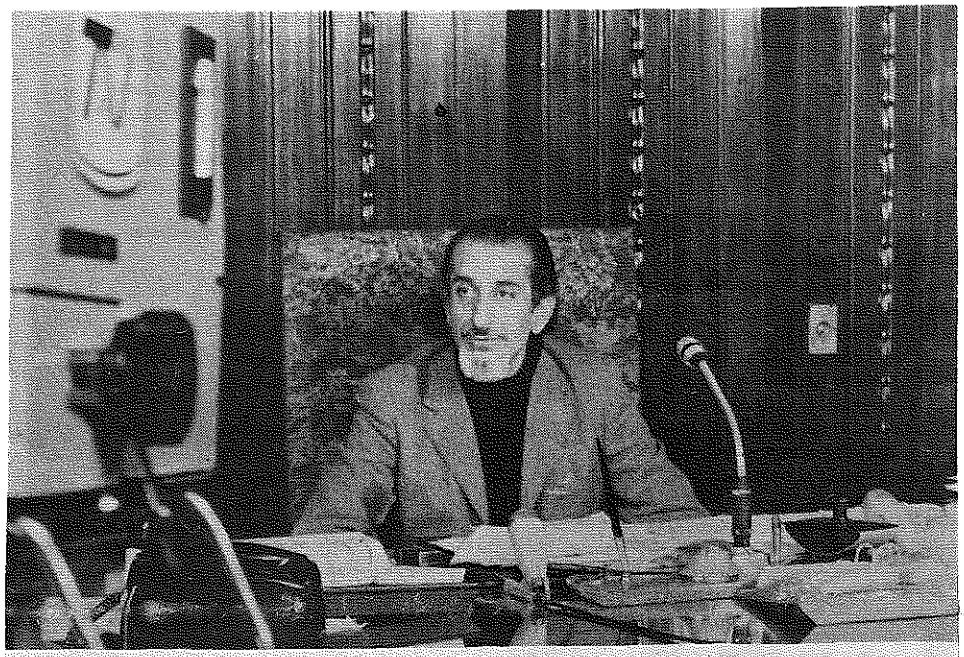

JOSE TOHA, ministro de Defensa Nacional, asumió ayer en carácter de subrogante la cartera de Relaciones Exteriores, al viajar a Francia el titular, Clodomiro Almeyda.

JOSE TOHA GONZALEZ (5)

La Tercera 12-3-74:

José Tohá internado en Hospital Militar

El ex Ministro de Interior, José Tohá, militante del proscrito Partido Socialista, fue internado en el Hospital Militar, aquejado de una dolencia no revelada, según información exclusiva obtenida por reporteros de La Tercera.

Tohá se encontraba en la Isla Dawson y desde allí se le trasladó a la capital para recibir atención médica.

El ex Secretario de Estado, cuya responsabilidad política continúan investigando las autoridades, no ha tenido buena salud en los últimos años. Durante la administración anterior, tuvo diversos períodos en cama, los que fueron explicados oficialmente como "problemas de presión". Sin embargo, otra sería la naturaleza de su actual estado, originado por razones internas.

La Tercera 25-3-84 (hace 1o años):

"Santiago, Marzo 15. Hoy al mediodía falleció en el Hospital Militar don José Tohá González, ex Ministro del régimen marxista".

"El señor Tohá se encontraba internado en tratamiento en el Hospital Militar, afectado de una fuerte depresión nerviosa con trastornos psicosomáticos, la que lo impulsó a poner fin a su vida colgándose del cuello en el closet de su habitación. Sus funerales se efectuarán una vez que se cumpla con los procedimientos médicos legales".

Declaración del entonces coronel Pedro Ewing, Secretario General de Gobierno:

"Bajo el aspecto personal estimo lamentable que haya tomado estadeterminación, debido a que la persona del señor Tohá, que si bien pertenecía a un régimen que repudiamos, comparativamente a los señores que actuaron en ese régimen tenía un calificativo muy superior".

Los periodistas que le conocieron, incluidos sus enemigos políticos, lamentaron la muerte de un ser caballeroso, dotado de un finísimo sentido del humor.

JOSE TOHA GONZALEZ (5)

Hoy 21-3-84:

Carolina Tohá: no a los signos de venganza

"Fue un hombre justo"

"¿Por qué es posible que, en torno a la imagen de José Tohá se reúnan personas de las más diversas vertientes políticas?", preguntó a la platea Carolina Tohá Morales. La hija del más cercano colaborador del Presidente Allende se convirtió en la oradora principal del acto con que, el 14 de marzo, se le recordó en el teatro Carlos Cariola.

En las butacas y los pasillos repletos del local, escuchó tal pregunta la más heterogénea asistencia de la que se tenga memoria en un acto semejante, encabezada por toda la familia socialista, o sea, la integrada al MDP, la que está en la AD y la que se sumó al Bloque Socialista. Y, en primera fila, ocupaban puestos especiales el presidente de la AD, Gabriel Valdés, el ex Vicepresidente de la República Bernardo Leighton, y el ex candidato presidencial Radomiro Tomic y la plana mayor del MDP.

Fue ante esta concurrencia que Carolina Tohá, una flamante estudiante de Derecho, de 18 años, describió a su padre como "un hombre justo". Y aseguró que fue "un demócrata y socialista hasta en la más cotidiana de las actuaciones de su vida. Y es en reconocimiento a todo esto que hoy es posible una convocatoria tan amplia en esta significativa jornada".

Tuvo también una intervención central Juan Pablo Letelier, hijo del asesinado ex canciller Orlando Letelier. Fue el encargado de leer un documento conjunto de todos los socialistas, que expresó:

—La perspectiva real de poner término al régimen de Pinochet; el surgimiento y establecimiento de un gobierno provisional y la convocatoria a una Asamblea Constituyente, elementos compartidos por toda la oposición, son posibles y dependientes de la amplitud que adquiera la lucha de masas y ésta se desarrollará con más vigor y más pronto, si pronto se logra la concertación y unidad de acción de todas las fuerzas democráticas.

JOSE TOHA GONZALEZ

Ministro del Interior del ALLENDE Hasta el 7-1-1972, entonces juró como Ministr de Defensa. SANTIAGO.
PS. (3o-9-82)
El asunto del helicóptero que sacó armas del cementario de San Carlos, se produ jo en el tiempo que estaban de moda las tomas de fundos y parcelas, siendo éstas de los momios, según el MIR. JOSE TOHA vino a San Carlos para que le fuera entregado el campo a una srta. NENA MOLINA, dueña del campo.
El helicóptero en que vino JOSE TOHA, pasó al cementerio, cuando regresaba a Santiago, y se abrió la tumba donde antes habían estado sepultado los restos de personas comunes, los cuales fueron desocupados para guardar las armas de diferentes calibres. Esta recogida demoró más de media hora. El lugar no fue acordonado, y los mismos representantes del MIR de San Carlos se disgustaron, porque no fueron avisados para acordonar la entrada. En ese momento, se encontraban personas dentro del cementerio y ayudaron en abrir como cerrar los nicho Los encargados que estaban al cuidado de estos, incluso ni ellos sabían que se encontraban armas en éstos. Algunos que acompañaron a TOHA fueron PEDRO MUÑOZ REYES, IVAN ESPINAZACUÑA, RAMBERTO FUENTES BALDECCHI. (OMH 2o-9-82)

El ex Ministro de Defensa se encuentra internado en un hospital de Santiago. Fue traído a la capital desde la isla Dawson para ser sometido a tratamiento médico. Llegó a Santiago el sábado último (9) desde Punta Arenas. (El Mercurio 13-2-74)

La viuda de JOSE TOHA pudo ingresar al país. (El Sur 3o-12-78)

JOSE TOHA GONZALEZ

Candidato a senador, período 1970 a 1973, Concepción.
Comunista.

(AGuFcCon s/f)

MONTSERRAT TOHA

MONTSERRAT TOHA, Colaboradora de la revista Cauce. (Cauce 17-9 y 29-1o-84)
MONTSERRAT TOHA, miembro de la Redacción de la revista Cauce. (Cauce 28-2-84)

CAROLINA TOHA (2)

—Yo nunca entendí a los que culpaban a los padres de todos los problemas —opina Carolina Tohá. —No creo que mi generación hubiera hecho algo muy diferente en las mismas circunstancias. Nunca he sentido rabia como para llegar a decir: "¡Cómo esta gente pudo llegar a hacer esto!", aunque tengo claro que se cometieron muchos errores.

—Me siento con la responsabilidad de participar en muchas cosas, pero libremente sin recibir ninguna presión —dice Carolina Tohá. Quizá por herencia, cuenta que le gusta la política y cree que "ése es mi camino. Y esto lo veo como parte del destino de los que vivimos nuestra juventud en el destierro. Yo quiero dedicar lo mejor de mi tiempo a orientar mis ideas en ese sentido. Me siento preparada y no tengo miedo de nada: sólo mucha esperanza".•

Véase GONZALO MEZA ALLENDE (5).

La Tercera 1-7-86:

Ante detención de dirigentes de FECH

Alumnos constituyeron directiva subrogante

Una vigilia iniciaron ayer tarde los estudiantes de la Universidad de Chile para estar atentos al destino de los alumnos que fueron detenidos en la ocupación de la Casa Central.

Asimismo anunciaron que asumió en forma inmediata una directiva subrogante que integran, entre otros, Rafael Sabat como presidente; David Millie, como vicepresidente; Carolina Tohá, Jaime Andrade, Luis Lizama y Alvaro Clarcke como vocales; todos ellos presidentes de los centros de alumnos del Pedagógico, Ingeniería, Derecho, Sociología e Ingeniería Comercial.

La nueva mesa directiva convocó a un acto interuniversitario en la Facultad de Medicina Norte con el fin de reclamar por la detención de los dirigentes de la FECH y los alumnos de diversas carreras de la U. del Instituto Profesional de Santiago y de la Universidad Metropolitana de Educación (ex Pedagógico).

CAROLINA TOHA MORALES (3)

Hoy 21-3-84:

Carolina Tohá: no a los signos de venganza

CAROLINA TOHA

"Fue un hombre justo"

"¿Por qué es posible que, en torno a la imagen de José Tohá se reúnan personas de las más diversas vertientes políticas?", preguntó a la platea Carolina Tohá Morales. La hija del más cercano colaborador del Presidente Allende se convirtió en la oradora principal del acto con que, el 14 de marzo, se le recordó en el teatro Carlos Cariola.

En las butacas y los pasillos repletos del local, escuchó tal pregunta la más heterogénea asistencia de la que se tenga memoria en un acto semejante, encabezada por toda la familia socialista, o sea, la integrada al MDP, la que está en la AD y la que se sumó al Bloque Socialista. Y, en primera fila, ocupaban puestos especiales el presidente de la AD, Gabriel Valdés, el ex Vicepresidente de la República Bernardo Leighton, y el ex candidato presidencial Radomiro Tomic y la plana mayor del MDP.

Fue ante esta concurrencia que Carolina Tohá, una flamante estudiante de Derecho, de 18 años, describió a su padre como "un hombre justo". Y aseguró que fue "un demócrata y socialista hasta en la más cotidiana de las actuaciones de su vida. Y es en reconocimiento a todo esto que hoy es posible una convocatoria tan amplia en esta significativa jornada".

Véase JUAN PABLO LETELIER MOREL.

CAROLINA TOHA MORALES (4)

Paula Febrero 1987:
CAROLINA TOHA, LA SOCIA LISTA DEL PDC

MUY LISTA ES LA JOVEN SOCIALISTA QUE GANO LA FECH ALIADA CON LA DC UNIVERSITARIA. PARTIDARIA DE LA AUTOCRITICA, CONTRARIA AL ABORTO Y DUDOSA DE DIOS Y DEL MATRIMONIO, ES LA HIJA DEL EX VICEPRESIDENTE Y PERIODISTA JOSE TOHA.

POR ROSARIO GUZMAN ERRAZURIZ

Tiene 21 años, esta joven "promesa" de la juventud socialista chilena e hija del ex Ministro y vicepresidente de la República durante el gobierno de la Unidad Popular, José Tohá.

Es inteligente, reflexiva, buena razonadora. Sabe de dónde viene y hacia dónde va. Ha ido saliendo al encuentro de los dolores que le ha deparado la vida, con valentía, sin amilanarse, y se diría que no acumulando rabia en su corazón sino más bien, tratando de entender las razones últimas de los acontecimientos. Aún cuando éstos resulten desgarradores: "El parte de defunción de mi padre da cuenta de muerte por suicidio, pero personas que nos merecen toda confianza aseguran que fue asesinado. Yo no tengo la certeza", confiesa a PAULA. Y lo dice con serenidad. Con extrema serenidad. Con demasiada serenidad para ser una joven dirigente de la izquierda estudiantil.

Nadie diría, "por fuera", la fuerza que lleva "por dentro". Menuda, frágil, la mirada alerta, su pelo oscuro y dócil cae sobre un costado de su rostro armónico. Viste pollera de jeans, zapatillas de gimnasia y, cubriendo el polerón, una "punta" de género escocés adornada con hilos plateados.

Los muros de la casa de su madre —Moy de Tohá—, en la que vive junto a ésta y a su único hermano, José (18), lucen tapizados de fotografías: José Tohá, una y mil veces —siempre buenmozo, imponente, con su barba larga y espesa—, Salvador Allende, Pablo Neruda, y uno que otro uniformado de aquellos que acompañaban al "tío" Salvador en el último tiempo de su gobierno.

Pretender separar —o tan sólo distanciar— a Carolina Tohá de la política es como intentar que un pez viva fuera del agua... Por sus venas corrió, desde siempre, la savia del socialismo, convicción que al morir su padre adquirió dimensiones impensables en la mente de esta hija que ha querido reivindicar su memoria,

CAROLINA TOHA MORALES (5)

comprometiéndose, en cuerpo y alma, con los ideales que defendió su progenitor.

SU "TIO" SALVADOR **Y EL 11 DE SETIEMBRE**

Pero comencemos por el principio..., remontándonos a su infancia. Es ella misma quien recuerda: "Mi papá se casó cuando tenía 38 años. Mi mamá era 10 años menor. Yo fui la mayor y única mujer, así es que calcula tú la chochera de mi papá conmigo... Siempre fue muy fuerte mi relación con él. Mi mamá siempre trabajó. Desde que me acuerdo, en la época de la Unidad Popular, lo hacía en Investigaciones. Era perito calígrafa. Ella me enseñó a ser una experta comedora: íbamos juntas al Mercado Central a comprar y comer mariscos... Nos quedaba cerca, porque vivíamos en el Parque Forestal".

Cuenta que se sentía entonces una niña absolutamente feliz, "querida y protegida". Estudiaba en la Escuela 120, donde era muy buena alumna, a la vez que amistosa. "¿Mis mejores amigas? Eran las dos hijas de Carlos Jorquera, el periodista íntimo amigo de mi papá en su época de bohemia, y con las que después me iría a México".

Cuando Carolina tenía 5 años Salvador Allende, correligionario y gran amigo de su padre, asumía la Presidencia de la República. Se iniciaba así, para ella, una etapa que duraría 3 años y en la que su vida giró fundamentalmente en torno al gobierno de la Unidad Popular. Logros, éxitos, celebraciones, poder, proyectos, se tomaban de la mano para brindarle una visión casi mágica de lo que iba ocurriendo en el país.

Sólo que, como ocurre casi siempre, lo que para unos es razón de alegría, para otros suele ser motivo de sufrimiento... Para que haya quienes celebren su triunfo, ha de haber otros que lloren su fracaso... Y así, mientras Carolina disfrutaba de los beneficios y satisfacciones que recaían sobre los partidarios del régimen, otro amplio sector del país clamaba por el derrocamiento del mismo.

Fue así como, en un amanecer del 11 de setiembre de hace 13 años, la luz dejó de brillar en el hogar de Carolina, y la tragedia tiñó de muerte el escenario político de los que hasta ese momento habían ejercido el poder. Para unos, fue la liberación. Para otros, la esclavitud. La niña de 9 años observaba los acontecimientos y los grababa en su memoria:

Esa mañana —recuerda— mi papá nos pasó a dejar, a mí y a mi hermano, a casa de mi abuelita. El llevaba un arma, recuerdo. En la noche, escondida, miré los noticiarios y me enteré de que Allende había muerto. Esto es muy grave, pensé. Y así fue. Ese mismo día, mi papá fue detenido y enviado a Dawson. A mí me dijeron que estaba de viaje, pero los niños son mucho más perceptivos de lo que los padres creen. Y empecé a darme cuenta de que todos los papás de mis amigos estaban de viaje... Después mi papá se enfermó y lo llevaron al Hospital Militar. Y murió, como te conté antes. Yo no tengo certeza de qué ocurrió en verdad. Lo único que me acuerdo es que le dije a mi mamá que ya nunca más iba a poder volver a reírme..."

CRITICAS A LA DC **Y AL PARTIDO COMUNISTA**

Y la verdad es que ríe poco. Escasamente esboza una sonrisa muy de vez en cuando. Tal vez cuando le preguntamos una que otra cosa de orden frívolo. Estilo que no es el suyo, ciertamente.

Es el golpe militar el que la fuerza a abandonar el país. Su experiencia del exilio (voluntario) no fue, según ella, todo lo traumática que ha sido para otros. Cuenta que el gobierno mexicano les instaló un departamento

amoblado, le consiguió trabajo a la mamá y les dio amplias facilidades para adecuarse bien. "La verdad es que yo me integré con mucha facilidad y aunque tenía siempre mis amigos chilenos, también hice amistades nuevas y me sentí bien feliz allá. México es un país ideal."

En 1979 vuelve a Chile. Termina sus estudios escolares en el Francisco de Miranda e ingresa posteriormente a la Escuela de Derecho de la Universidad de Chile, donde acaba de terminar el segundo año. Confiesa, sin embargo, que nunca ha pensado ser abogado. Que no le interesan las leyes, sino más bien, la filosofía del Derecho, la sociología jurídica. Y que es frustrante la forma cómo su Escuela enfoca el estudio del Derecho. "Y aunque había congelado el año pasado, después de todo volví..."

Por dos años consecutivos ha sido elegida en la directiva de la Federación de Estudiantes de la Universidad de Chile, FECH. Primero, como vocal. Luego, como Vicepresidenta.

—Yo ya había comenzado a participar en política en el colegio. Fue el año en que comenzaron las protestas: evaluábamos la anterior y preparábamos la siguiente. Yo era presidenta del Centro de Alumnos y entonces formamos la UES (Unión de Estudiantes Secundarios). Ahora, en la Universidad, estoy en el Consejo Socialista de Base, donde estamos todos menos los de Almeyda que se salieron.

Afirma Carolina que el gran mérito del PS es estar intentando, con un serio interés, encontrar las respuestas a por qué pasó en Chile lo que pasó. Valora el proceso de autocrítica de su partido y lamenta que tanto el Partido Demócrata Cristiano como el Comunista no hayan hecho lo mismo. Especialmente categórica es respecto de este último, cuando señala que "la estrategia del PC adolece de defectos profundos: excluye a los sectores democráticos que no quieren la lucha armada; y además es no-viable, puesto que la violencia nos conduciría a una guerra en la que, finalmente, ganaría el Ejército chileno, que es el más fuerte".

Sin embargo, en la última elección ella integró una lista conjunta con democratacristianos y humanistas. Frente a esta aparente contradicción señala que "una cosa es aliarse en determinados momentos, con un objetivo concreto y otra muy distinta es coincidir en el pensamiento".

Le impresiona, a esta joven dirigente estudiantil, el grado de ignorancia en que se encuentran sumidos los jóvenes, en general respecto de los últimos 20 años de la historia de Chile. "No tienen idea de nada. No leen libros ni diarios. No les interesa nada..."

Hasta aquí, la política.

NO CREE EN DIOS, **NI EN EL MATRIMONIO**

—¿Cree usted en Dios?

—Dios es una pregunta y no una creencia. Nunca he sido creyente. Fui bautizada a los 12 años en un ataque de cristianismo que me bajó, pero que me duró como un año. En todo caso, quiero decirle que tengo un gran respeto y admiración por el desempeño que ha tenido la Iglesia chilena en estos años.

—¿Y el amor?

—He tenido varias relaciones de pareja, con hombres muy distintos unos de otros. Ha sido rico. Me gusta que sean intensos, pero independientes. De todos los hombres con que he estado he aprendido cosas distintas. ¿En estos momentos? Estoy en una relación que no está clara. Ya veremos qué pasa...

—El matrimonio, ¿es la mejor fórmula de constituirse en pareja?

—Depende. Para algunos, sí, para otros, no. Creo que hay que ser tolerante con las formas de vida que eli-

gen las personas. En todo caso, el matrimonio como institución no me satisface. A mí personalmente me gustaría llegar a tener una relación de pareja que fuera estable, en la medida en que los dos puedan seguir creciendo como personas, satisfaciendo sus propias necesidades.

—La fidelidad, ¿le parece un valor fundamental en una relación de pareja?

—He conocido gente con un grado de evolución increíble que mantiene relaciones colaterales y que sobreviven con su pareja. Hasta ahora, yo personalmente nunca he sentido que necesite de una relación paralela a la que estoy teniendo en ese momento. A mí no me gustan las relaciones paralelas, pero no es que las encuentre intrínsecamente perversas.

HOMOSEXUALIDAD, **LESBIANISMO Y DROGAS**

—¿Y cuál es su pensamiento respecto de las relaciones con personas del mismo sexo?

—Pienso que el homosexualismo y el lesbianismo han existido siempre. Es una realidad. Y hay que entender que hay hombres y mujeres que viven de otra manera. Es un error apartarlos de la sociedad, como también es un error que ellos se dejen convertir en payasos, en motivo de risas para los demás. Yo conozco homosexuales y lesbianas y merecen todo mi respeto. Es simplemente una forma de vida distinta.

—¿Y qué piensa acerca de la droga?

—Que en general; son dañinas. La marihuana no provoca dependencia, pero también es dañina cuando una persona que no tiene madurez se mete a fumarla. Yo he fumado marihuana y puedo decirle que lo que provoca es una sensación de mayor sensibilidad: las cosas ricas son más ricas, la música es más intensa. Ahora, es un error buscar en la marihuana una solución a tus problemas, porque no te soluciona nada. Es como ir al cine, por ejemplo, si te gusta el cine... Simplemente, un placer más. Es un gran error convertirla en mito.

—¿Le gustaría tener hijos?

—Sí. Y más de dos. Además, no creo que sea un requisito indispensable el casarse para tener hijos. Hay que buscar, por lo demás, una manera de que los hijos estén bien, incluso, cuando los matrimonios se interrumpen. Hay que dejar de tomar como algo traumático y doloroso la separación.

—¿Es partidaria del aborto?

—Creo que el aborto es negativo, pero pienso que es equivocado condenarlo en forma categórica. No estoy con los que recurren al aborto para resolver su irresponsabilidad. Por lo demás están al alcance de las manos los medios para evitar los embarazos, ¿no? Aunque es verdad que a veces fallan..."

CORTAZAR, FIDEL, **SILVIO RODRIGUEZ**

Respecto de sí misma, Carolina dice que sus peores "lados" son su obsesividad y su inseguridad. ("Soy maníaco depresiva, que le llaman. Me pego unos bajones terribles, a veces, pero después salgo. He recurrido al sicólogo, sí, pero el sicólogo no te resuelve nada, lo que sí te ayuda a entenderte mejor".)

Lo mejor de sí misma: su capacidad de razonar, de ponerse en el lugar del otro. Respeta a las personas generosas e inteligentes, en tanto rechaza a los chuecos, mentirosos y dogmáticos. Después de su padre, 5 nombres menciona como a seres que ha admirado especialmente, por considerarlos integrales: Einstein, Leonardo Da Vinci, y en el mundo de la política, Salvador Allende, Fidel Castro y Olof Palme.

¿Libros predilectos? Rayuela, de Cortázar ("me encanta él como per-

sona, además") El Nombre de la Rosa, de Humberto Ecco. El escritor que más le gusta: Alejo Carpentier. En materia de música, su registro es amplio: va desde Carmen, de Bizet, la música clásica en general, el Canto Nuevo, Silvio Rodríguez, el rock... ¡Ah! Y todo lo que sea ballet: de niña hizo ballet, luego danza contemporánea y posteriormente gimnasia olímpica.

Crítica de la televisión, asegura que es "idiotizante". Y que la publicidad fomenta modelos de vida, de belleza, muy ajenos a nuestra realidad. Le gustan las teleseries brasileñas y afirma que "las del Trece hacen un esfuerzo por ser más reales".

En relación a su arreglo personal, Carolina dice que se viste para sentirse bien ella, para estar contenta consigo misma y, si de paso agrada a otros, tanto mejor... Nunca, eso sí, por seguir la moda, a pesar del toque plateado de su pañoleta. La ropa se la hace su mamá o se la compra en la ropa usada. A la peluquería, no va jamás. Se pinta, rara vez. No acude a discotheques. A lo más, al cine, y nunca tanto, porque dicen que el cine que llega acá es muy restringido, más bien comercial. "No llega lo mejor".

Antes de partir, le preguntamos cómo es la relación con su mamá: "Buena" —dice—, "aunque somos muy distintas. No olvide que ella es nacida en Chillán y yo, como habrá visto, no soy muy apegada a las tradiciones... Con el tiempo, ella se ha ido poniendo más tolerante y yo también. Tenemos una manera de vivir en que nos respetamos cada una nuestras diferencias". □

CAROLINA TOHA MORALES

Hoy 8-2-84:

Carolina Tohá, hija del ex Vicepresidente de la República José Tohá;

José Tohá, ex Vicepresidente de la República, ~~celeb~~rando Navidad con sus hijos, antes de 1973; ahora, su hija Carolina regresó "con mucha esperanza"

Archivo de Alfonso Alcalde

ISAAC TOLEDO ACUÑA

Detenido el 12-9-73, en San Carlos, junto a nueve personas más, portando armas y planos de unidades policiales de la zona.
Fueron condenados a penas entre los 15 y 20 años de prisión.
Dejados en libertad. (El Mercurio 2-6-77)
TOLEDO, mirista de San Carlos, Hospital. (1973)

GILBERTO TOLEDO ASCENCIO

PC. Funcionario municipal, Penco. (o19/o7/DIC/978/4-p.5)

LUIS TOLEDO AVILA

Estudiante, curso 2, Cont. Aud., Sede Los Angeles, Universidad de Concepción.
Expulsado por marxista 1973. (Listado Con 11-8-76)

JORGE ANTONIO TOLEDO BOLADOS

Se autorizó su reingreso al país, el 19-8-83. (La Tercera 20-8-83)

JUAN LUIS TOLEDO BRAVO

El Mercurio 12-7-86:

El Intendente de la Región Metropolitana, mayor general Osvaldo Hernández Pedreros, presentó tres requerimientos por Ley de Seguridad en contra de un total de cinco personas.

Dos de las denuncias fueron interpuestas en la Corte de Apelaciones "Presidente Aguirre Cerda" y en ellas se solicita que se procese a los detenidos Juan Luis Toledo Bravo, Leonora Núñez Quiroz y Arnoldo Alberto Silva Romero. Las causas citadas serán tramitadas por los ministros sumariantes José Benquis y Ariaselva Ruz.

Santiago.

ARTURO TOLEDO CAICHEDO

Detenido el 30-1-85 en Castro, por participar en una reunión política no autorizada. Dejado en libertad el 4-2-85.
Véase MARTIN CERDA. (La Tercera 5-2-85)

LUIS ALFONSO TOLEDO CARRIZO

Candidato a regidor, 1967, Bulnes.
DC.

(AGuFcCh s/f)

LUIS TOLEDO CARRIZO. Militante DC. Palacios 393, Bulnes. (Lista electoral 1972)

PILAR TOLEDO CASTRO

Departamento de Salud, Universidad de Talca, 1981.
Escuela de Salud, Universidad de Talca, 1982.
Grado E.U.S. 9°, J.C.

(EB 6-9-82)

LUIS ARMANDO TOLEDO CISTERNAS

Prof. con 10 horas sem. Grado 12°.
Renuncia.
Nómina de Cargos definidos, Universidad de Talca. (AGuFcUTa 1-4-76)

PEDRO TOLEDO CONTRERAS

Estudiante de la U de Concepción.
Sancionado con amonestación escrita bajo apercibimiento. (El Sur 29-1-86)
Sanción anulada por acogerse el recurso de protección de parte de la Corte de Apelaciones de Concepción. (El Sur 21-3-86)

MARIA LORETO TOLEDO CORTES

Detenida en una manifestación frente al Palacio de los Tribunales en los jardines del Congreso Nacional, Santiago. (El Mercurio 19-4-79)

MARIA LORETO TOLEDO CORTES

Familiares de desaparecidos, detenidos el 18-4-79, denunciaron que incuestionable se montó una provocación, por cuanto quien propifrió en insultas contra el Gobierno, las autoridades y la fuerza policial, fue una mujer llamada MARIA LORETO TOLEDO CORTES, a quien nadie conoce ni se sabe que tenga familiares desaparecidos. (Chile-América 52-53, 1979, p. 127)

MARIA I. TOLEDO DONOSO

Docente Escuela de Ciencias del Mar, Universidad Católica de Valparaíso.
Ingeniero de Ejecución en Pesquerías, UCV.
Magister, U. de Oregón State, EUA. (UCV 1983)

EFRAIN TOLEDO DOTE

Operador Vía, Dirección de Vialidad, Talca.
Casado.
Estudios básicos.
Carnet 73.949, Talca.
Domicilio Rec. Est. Cam.
PC.

(AGuFcTa 29-4-75)

MARIA A. TOLEDO DUARTE

Administrativo, Registro Civil, San Javier.
10 años de servicio.
Casada.
L.Secundaria.
Apolítico.

(AGuFcL 30-9-74)

LUIS TOLEDO ESPINOZA

Cabo (?) de Ejército, Linares.
Miembro de la DINA en Linares.
Domicilio: Población Santa Bárbara, Pasaje Paraguay 1178 (al fonde de la calle Manuel Rodríguez).
La última vez Miguel Becerra fue a Santiago con la Dina Norambuena, ella relató que él se encontró con Toledo en una calle, en forma totalmente casual. Toledo mandó un encargo para la casa de él, un paquete con ropa. (Sptl. 8-8-74)
Viernes, el 26-7-74, se encontraron en Santiago, Toledo en camioneta blanca y Miguel Becerra con la Dina Norambuena.
El sábado en la tarde, la Dina vio el paquete en la camioneta de Miguel. El le dijo: - Este me dio Toledo para llevarlo a Linares. (Sptl. 15-8-74)
Cuando yo había dicho a Muñoz que mataron a Miguel, Muñoz dijo: - Vamos al tiro a hablar con Toledo.
Lo hicimos levantar y le dijimos.
- Esa cosa es el turco no más - me dijo. (Sptl. 8-8-74
Vea también los dos informes del Uno, de fecha 25-5 y 12-6-74, y también el informe del 18-1o-74.

Ese día (3-8-74), Toledo andaba en un Fiat 125 e iba a Puerto Montt, y llegó con Javier Muñoz en el auto. (Sptl. 8-8-74)

Toledo trabajaba en la oficina de Dagoberto Ortega, DC, en la Federación de Asentamientos - perteneciendo a DINA trabajaba ahí como civil. (Sptl 18-1o-74)

HUMBERTO ERNESTO TOLEDO FERRADA

Se autorizó su reingreso al país, el 19-8-83. (La Tercera 20-8-83)

MERCEDES DEL CARMEN TOLEDO FERRADA

Se autorizó su reingreso al país, el 19-8-83. (La Tercera 20-8-83)

AURORA MERCEDES TOLEDO FUENTES

Se autorizó su reingreso al país, el 19-8-83. (La Tercera 20-8-83)

AURORA TOLEDO FUENTES

Estudiante, curso 1, Hist. y Geografía, Universidad de Concepción.
Expulsada por marxista 1973. (Listado Con 11-8-76)

JUAN CARLOS TOLEDO GAVILAN

Marinero del Halcón Rojo II.
21 años de edad.
Pidió asilo en México.
Véase HUGO ALFONSO JARAMILLO NAAS.
En otras informaciones se llama también CARLOS ROBLEDO. (El Sur 23-2-76)
JUAN CARLOS TOLEDO GAVILAN
Se autorizó su reingreso al país, el 19-8-83. (La Tercera 20-8-83

D

LUIS SEGUNDO TOLEDO GONZALEZ

Lista Amnesty International:
LUIS SEGUNDO TOLEDO GONZALEZ Agosto 1974 (19-6-75)

LUIS SEGUNDO TOLEDO GONZALEZ

2º informe CIDH, El Mercurio 9-6-76:

d) **Luis Segundo Toledo González.** Según denuncia fue detenido el 2 de agosto de 1974, a las dos de la madrugada, en su domicilio, Población Carlos Cortés, Block 27, departamento 44, Santiago, por dos personas de 25 a 30 años de edad vestidas de civil en la presencia de su conviviente, Julia González Santana, sin exhibir orden competente. Sus familiares trataron de averiguar el lugar de detención día tras día hasta el 16 de agosto. El reclamante dice que "el día referido, carabineros del sector encontraron el cadáver en la calle Carrascal y que un familiar reconoció él mismo en el Instituto Médico Legal...". El certificado de defunción señala que murió a consecuencia de dos heridas de bala. Su vecino, detenido en iguales circunstancias, también fue encontrado muerto. La conviviente actualmente se encuentra internada en el Hospital Siquiátrico de Santiago.

Ministerio de RR.EE. 18-2-76:

..... LUIS SEGUNDO TOLEDO GONZALEZ .....
fallecieron en diversos enfrentamientos con la policía o agentes de seguridad, cuando participaron en actividades delictuales, subversivas o de sabotaje.

HERNAN ENRIQUE TOLEDO GUAJARDO

Se autorizó su reingreso al país, el 19-8-83. (La Tercera 20-8-83)

HERNAN ENRIQUE TOLEDO GUAJARDO

Salió en libertad de Puchuncaví el 18-11-76. (El Mercurio 19-11-76)

HERNAN ENRIQUE TOLEDO GUAJARDO, trasladado de 4 Alamos a 3 Alamos SENDET, por decreto del 2o-1-1976. (Descargo ONU 1977)

GUIDO TOLEDO

Abogado defensor en el Consejo de Guerra contra miristas, Temuco.
(El Mercurio 30-7-74)

HECTOR TOLEDO

Penquista, ex columnista de El Sur.
Dirigente deportivo de un club de fútbol chileno en Quebec, Canadá.
Véase ULISES TOLEDO NICKELS. (El Sur, Gaceta del Domingo 19-12-82)

BENJAMIN TOLEDO J.
Auxiliar, Escuela Consolidada, San Carlos. (AGuFcSC 28-11-76)

FRANCISCO TOLEDO JOSE

Estudiante del Liceo Francisco Miranda, Santiago, participó en la toma del Liceo A-12. (La Tercera 14-7-85)

MARIA TOLEDO KLENNER

Mirista enjuiciada en Temuco.
Solicitados 60 días de presidio. (El Mercurio 16-3-74)

MARIA TOLEDO KLENNER
Condenada a 60 días de presidio. (El Mercurio 29-3-74)
Véase LUIS A. AGUILERA SANDOVAL. (La Segunda 29-11-73)

GONZALO TOLEDO MARTEL
Relegado a El Salado.

(La Tercera 20-12-84)

NORA DEL CARMEN TOLEDO MARTINEZ

No puede ingresar a Chile. (El Mercurio 11-9-84)
NORA TOLEDO MARTINEZ, de Talcahuano. (El Sur 23-9-84)
NORA DEL CARMEN TOLEDO MARTINEZ cumple pena de 3 años remitidos por 5 años vig.
P. Nac. Reos desde el 12-3-74.
Suiza. (N.o 657 Nómina favorecidos conmutación; 17-12-82)

VICTOR EUGENIO TOLEDO MORALES

Candidato a regidor, 3-4-60, Nacimiento.
P. Socialista. (AGuFcLA s/f)

VICTOR TOLEDO MORALES
Candidato a regidor, 7-4-71, Nacimiento.
PS. (AGuFcLA s/f)

FERNANDO TOLEDO MOSCOSO

Domicilio en Concepción.
Trabaja en Paños Oveja, Tomé.
Lista de sospechosos. (CET 18-1o-74)

ULISES TOLEDO NICKELS

Penquista.
Después de un reciente viaje a Canadá escribió la crónica "Chilenos en Canadá: Cuando la patria se reproduce en el extranjero".
Véase Sobre Marxistas en el Exterior. (El Sur, Gaceta del Domingo 19-12-8

En la crónica se mencionan:
GERARDO ALVAREZ,
"LOS AMERINDIOS",
SILVIA ARAYA,
FERNANDO GONZALEZ,
CARLOS LEON,
RUBEN LOYER,
FRANCISCO MIRANDA,
(JORGE) PINOCHET (LASTRA),
OSVALDO SANHUEZA,
FERNANDO SIBILLA,
HECTOR TILEDO,
VELOSO y
SILVIA VELOSO.

ALICIA TOLEDO NUÑEZ

Profesora suplente, Esc. 5, Coronel. (062/28/MAY/979/11-35)

MARTA TOLEDO PEREZ

Profesora Educación Primaria, Loncomilla.
1 año de servicio.
3° año Profesional Escuela Normal.
Soltera.

(AGuFcL s/f)

CESAR TOLEDO QUINTEROS

Departamento de Educación e Idiomas, Universidad de Talca, 1981.
Nota: Pro. PS.
Departamento de Idiomas, Universidad de Talca, 1982.
Grado E.U.S. 7°, J.C. (EB 6-9-82)

JAVIER TOLEDO RODRIGUEZ

Profesor Escuela No.34, Linares.
9 años de servicio.
Normalista.
Casado. (AGuFcL 10-10-74)

JAVIER TOLEDO RODRIGUEZ
Profesor Escuela No.34, San Esteban, Linares.
Simpatizante PS. (AGuFcL Sept.76)

JAVIER TOLEDO RODRIGUEZ
Profesor Escuela N.o 34, San Esteban, Linares.
Esperanza 788, Linares.
Carnet 69o.811 de Linares.
Nació el 15-11-1938 en Linares, hijo de Javier y Sofia.
Soltero.
Simpatizante PS. (AGuFcL 23-9-76)

OVIDIO TOLEDO ROJAS

No puede ingresar a Chile. (El Mercurio 11-9-84)
De Concepción. (El Sur 23-9-84)

OVIDIO TOLEDO ROJAS

Salió en libertad de Puchuncaví el 18-11-76. (El Mercurio 19-11-76)

HERIBERTO DEL CARMEN TOLEDO SIERRA (2)

San Martín era encargado sindical. Ellos están actualmente en funciones, porque eran las cabecillas. Ellos presentan la dirección de la juventud comunista: San Martín y Róbinson Poblete, y Gavilán tiene que ser otro.
San Martín está llevando recados a las casas y papeles.
En la población, en Villa Mora, en La Lenin, en Aburácilin(?), ahí me han nombrado secretario de finanzas; secretario de finanzas es para guardar plata.
Por ejemplo, cuando recién empecé a trabajar o cuando me dieron la responsabilidad ya, entonces con eso ahí tengo una adelada(?), cuando en la campaña del partido. Esto fue en 1972. Y ahí le di una plata a este cabro, algo de 1oo E° le di.
San Martín actualmente trabaja en la Municipalidad.
Soy un simple militante no más.
Gavilán y Róbinson están pagados por el partido. (27-9-74)

- Soy de la juventud comunista.
- Mi jefe, lo que tengo a mi cargo, el que siempre yo me comunicaba con él, era San Martín. Era encargado sindical. Y como yo soy minero, él tenía que trabajar hacia el lado de los mienros.
  El trabajo que me ~~xxx~~ daba San Martín era de reclutar mineros.
  Alcancé a reclutar después del 11-9-73 a dos personas que se metieron ellos a trabajar, porque los demás tenían miedo.
  Fue Leiva y fue Manuel Silva. José Leiva, no sé, lo único, lo conozco es por el apellido Leiva, y vivía ahí mismo en la población donde vivo yo.
  Manuel Silva vive en Villa Mora.
  La comunicación que me entregó a mí San Martín, fue la última de una moneda en ayuda de Juan Castro. Una moneda de plata, Porque dijo San Martín, que le servía para anillo. Juan Castro está en la cárcel. El me pedía la moneda.

Dijiste que reclutabas a José Leiva y Manuel Silva. En este caso de Leiva y Silva, ¿quién es el jefe de ellos?

HERIBERTO DEL CARMEN TOLEDO SIERRA (3)

- Ahí me colocan a mí.
Entonces tú eres jefe de una célula.
- Claro. No tenía sector, estaba uno de una población, otro en otra población.
¿Existe entonces también la comisión de reclutamiento?
- Claro.
De esta repartición, ¿quién fue el jefe?
- San Martín, él me da una parte para que la reclutara, y a otro le da otra tarea. El me da el nombre de trabajar con los dos caballeros.
  Los otros integrantes de la comisión de reclutamiento, no los conozco.
  Porque me tocó trabajando con San Martín y Róbinson Poblete, los únicos dos.
  Róbinson estaba como secretario de organización.
  Yo, antes de que empecé a trabajar, lo conocía siempre como Róbinson Poblete, de un principio.
  Trabajaba en la Papelera, en período de Allende. Y después le cortaron del trabajo. Y después actualmente está estudiando en la OSCUS, está estudiando electricidad parece, en la misma donde estoy estudiando yo. El está 3 días, yo estoy un día. Porque yo trabajo de lunes a viernes, en tercer nivel, y el día sábado yo estudio en Lota electricidad.
  Vive en Chacabuco Róbinson y ahí lo he visto yo, en Chacabuco en Camilo Olavarría.
  No sé dónde se va a esconder. Porque ellos son los capos, como se dicen, y ellos tienen algo secreto entre ellos, y uno sólo es un simple militante no más.
No, tú no eres militante, tú eres jefe de una célula. Tú mandaste a Leiva y Silva, y ¿a quienes más tú mandaste?
- No mandaba a nadie más.
  Al jefe máximo yo no lo conozco. Los únicos que yo conozco son San Martín y Róbinson.

HERIBERTO DEL CARMEN TOLEDO SIERRA (4)

Antes había dos comités locales, entonces había dos secretarios políticos. El uno que era Manuel Fuica, en el local sur, y el otro era Juan Castro. Y después venía uno cayendo aparte, cambian a Manuel Fuica a Coronel, al local sur, y a Juan Castro a Olavarría nuevamente. Porque veía por un lado que trabajaba mal este Fuica. Eso era antes del 11.
Ahora hay un solo local no más. Creo yo, a mi conocimiento, hay uno, porque yo me entrevisté, lo único que me he entrevistado ha sido con San Martín y con Róbinson Poblete.
En el Comité Local Sur, el encargado de la organización de ese comité es San Martín.
El 24-6 m/m caí en la mañana y vomité sangre del estómago. Después fui al médico, estaba enfermo. Cuando estaba recuperando, me dio una gripe, después caímos todos con la gripe en la casa. Al terminar, terminó mi compañera con la enfermedad del hígado, que actualmente lleva como un mes. Y como un mes M/m, operada del hígado.
Róbinson estaba entre los cabecillas, estaba Gavilán también, estaba Juan Castro. Estaba por encima de San Martín también, estaba con Manuel Fuica, estaba El Pato.

Creo que me contaste la vez pasada, que hasta el fin del año, se va a llegar a la toma de retenes, toma de regimientos, matar a la Junta.
- Sí, eso es que se pensaba.
¿Por qué me dices que se pensaba, se está pensando, no cierto?
- Porque tenía que ser primero la parte del reclutamiento.
Sí, pero de aquí al fin del año es la misión que se fijaron, o sea, el objetivo de este momento que tienen Uds. como juventud comunista es llegar al fin de ano, a un momento determinado a eso, tomarse los retenes, tomarse los regimientos, matar a los miembros de la Junta.
- Claro.

Eso es que tú me dijiste la otra vez.
- Claro. Por eso había que hacerlo, por ejemplo, ver a los militantes, hablar con ellos para que se metieran otra vez. Ahí el partido debía dar una fecha determinada.
¿Qué tanto por ciento de militancia, o cuánta gente crees tú en total de Coronel en este momento militan dentro del PC en general, llámese adulto, llámese juventud?
- El total yo no lo sé, señor.
Entre 100 habitantes, ¿cuántos van comunistas?
- Habrán, porque hay que repasar harto, ahí habrán cuatro.
Lo único de San Martín quedó cuando yo entregué la moneda, quedó de acuerdo de entregarme una hoja que yo le entregué también con esa moneda, fueron como 27 hojas, quedan 27 hojas, ma las tapó este Portiño, Miguel Portiño. Es un secretario de la CUT local. También es comunista.
Eran papeles en blanco, que yo las escruté; era papel panfletos Entonces con esas hojas me dijo San Martín, que debe entregarme esas hojas escritas, para que yo las leyera y las pasara a los demás, a los otros cabros que había, al Silva y al Leiva. Y entonces esa fue la última conversación que tuvimos.

San Martín te dijo a ti que tú tendras que reclutar gente, y Leiva y Silva a su vez tenían que reclutar más gente.
- Sí. Pero ellos a mí no me entregaron nada.
Al Silva le dicen "El Viejo Pillo", en Villa Mora nosotros.
El me hizo entrega de la moneda por intermedio de Leiva, y a mí no se me entregaba más, en verdad, ni un mombre más, señor.
Una moneda me entregó Silva, otra entregó Leiva, y la otra la entregué yo. La moneda de plata yo no tenía, la tenía una abuelita de la compañera mía, de mi esposa.
Entonces la abuelita y tu esposa son comunistas.

HERIBERTO DEL CARMEN TOLEDO SIERRA (6)

- No, señor, La abuelita tiene como 90 años, no puede andar. Una cuñada mía se la pidió.

Entonces tu cuñada es comunista.

- No; ella me dio esa moneda en ayuda de un compañero que está preso.

Por eso, porque ella sabía que tú eres comunista.

- Sí, está bien.

Y ella también es, porque si no, no te habría ayudado.

- No, porque entre la familia , si se pide un favor, se hace.
  Las monedas eran del año 1930 y 1931, de plata. Las 3 monedas yo las entregué a San Martín, y 350 E° que me los pasó este orto compañero. Tenían el escudo nacional, son de plata.
- De armas yo no sé nada. Lo único, a quien le pregunté una vez, fue a Róbinson; hablamos de que se quería hacer un ataque de la Argentina para Chile, y Róbinson me dijo que había armas. Y no me dijo más.
  Lo único que escuché yo, fue a Róbinson Poblete, me dijo que quedaron armas pero nada me dijo de donde.
  A mí me entregaron ninguna arma.
  Lo único de que tengo conocimiento, que los viejos de la mina decían que el explosivo se perdía, no había.
  Yo trabajaba en la uno sur, en el sector 178, un frente donde trabajaban....

(29-9-74)

¿Quién le dijo que el partido proyectaba tomarse los retenes, tomarse los regimientos y matar a la Junta?

- San Martín y Róbinson Poblete. Ellos lo único que me dijeron que el partido decidía a la larga qué medida se tiene que tomar definitivamente.
  Para el 27, San Martín a mí nada me fue a comunicar.
  Quedó a darme una hoja para entregarla a la gente que tenía a cargo y a otros que yo conocía que eran militantes antes, y después nuevamente recogerlas y

devolverlas a él, San Martín.
¿Qué otro nombre tenía Róbinson Poblete?
- Roberto. Eso era el apodo que tenía clandestinamente. San Martín me entregó el nombre así.
El 24 de junio m/m, me reuní con San Martín y Róbinson Poblete y un gallo de la Central del partido. Después caí enfermo y no lo vi más.
Una vez Róbinson me dijo que quedan armas.

- Asisto a la iglesia pentecostal del pastor José Opazo. No tiene nada que ver con política. (30-9-74)

Alias "El Chilenco". (29-9-74)

HERIBERTO DEL CARMEN TOLEDO SIERRA

"Oscar" San Martín tenía a sus órdenes a Toledo. Conversó como dos veces con él. Lo conocía por Toledo no más.
Sempert y Toledo tenían que ver la organización por abajo Toledo debía ver el asunto minero, organizar bases de min ros abajo en la mina, pero no fructificó. Porque la gente tenía miedo, no quería meterse.
De las monedas de plata se alcanzaron a recolectar tres o cuatro, Toledo las entregó.
La otra misión de Toledo era el asunto de los mineros, la monedas y que viera el asunto del papel para volantes.
Efectivamente yo no converso con Toledo, más del mes ya que no converso con él, mucho más que el mes.

(Declaración San Martín 29-9-74)

Carnet 74.913 de Lota, otorgado el 3-12-69.
Nacido el 4-2-1948, circunscripción Coronel, N.o 227, 194
C/c Rosa Caro Oliva, L.M. Coronel, insc. 4, 1969.
Profesión: Minero.
Domicilio: Población Libertad, Inés Sonnier N.o 3, Corone
22-3-74 domicilio: Población O'Higgins, Manzana 18, Sitio 338, Coronel.

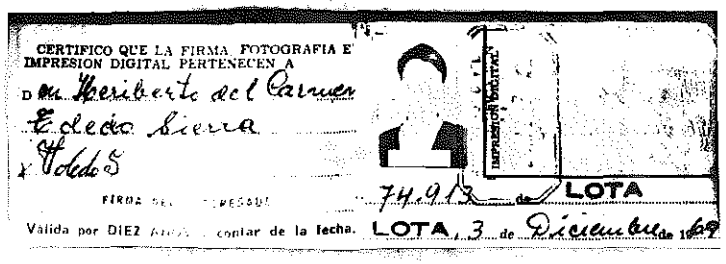
CERTIFICO QUE LA FIRMA FOTOGRAFIA E IMPRESION DIGITAL PERTENECEN A
D. Heriberto del Carmen Toledo Sierra
FIRMA DEL IMPRESO
74.913 de LOTA
Válida por DIEZ años contar de la fecha. LOTA, 3 de Diciembre de 1969

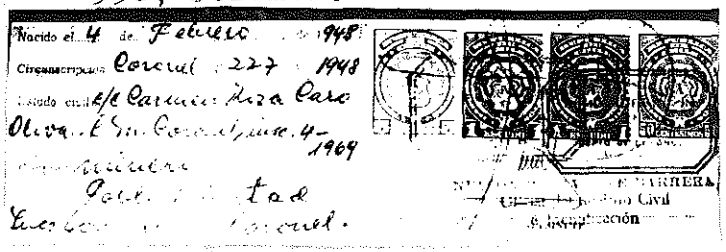
Nacido el 4 de Febrero de 1948
Circunscripción Coronel 227 1948
Estado civil c/c Carmen Rosa Caro Oliva. L.M. Coronel, Inscripción 4- 1969
Profesión Minero
Domicilio Pobl. Libertad
Civil
Inscripción

JUAN BENJAMIN TOLEDO TOLEDO

Auxiliar, Escuela Consolidada, San Carlos.
P.S.

(AGuFcSC 5-11-75)

ARMANDO TOLEDO TREJOS

El Mercurio 26-5-86:

Nombre: Armando Toledo Trejos.
Grado: CB 2º Carabineros
Unidad: 7a. Comisaría de Fuerzas Especiales de Valparaíso.
Circunstancias: El 02 Noviembre 1984 a las 08.32 horas, en momentos que el bus de la 7a. Comisaría de Fuerzas Especiales transitaba frente al Sanatorio Porteño, fue objeto de un atentado consistente en la detonación de un artefacto de alto poder del tipo vietnamita accionado mediante un sistema de control remoto. Murió como consecuencia de las heridas recibidas.
Autores:
—Gabriel Espinoza Silva (Frente Manuel Rodríguez), procesado por la Fiscalía Militar de Valparaíso.
—Rosa Graciela Figueroa Gómez. (Frente Manuel Rodríguez), procesada por la Fiscalía Militar de Valparaíso.
—René José Herrera Zuazola, (Frente Manuel Rodríguez), procesado por la Fiscalía Militar de Valparaíso.
Casado, hijos Luis (10) y Lorena (9).
Abogados:
María Luz Salas
Juana Cuadrados.
Fanor Castillo
Cecilia Chinchón
Horacio Varela
Hernán Pinto
Quintana
Laura Soto.

RODOLFO ENRIQUE TOLEDO VALENZUELA

MIR

(Listado alfabético 1978)

LUIS HUMBERTO TOLEDO VILCA

Se autorizó su reingreso al país, el 19-8-83. (La Tercera 20-8-83)

MARIA EUGENIA TOLEDO VILLAR

Profesora Liceo de San Javier. (AGuFcL 1974)

MARIA EUGENIA TOLEDO VILLAR

Profesora de Educación Física, Liceo de San Javier.
2 años de servicio.
Titulada.
Soltera.
DC. (AGuFcL 31-10-74)

MARIE TOLLE

Sister MARIE TOLLE, Cardinal Spellman Convent
1955 Needham Ave., Bronx N.Y. 1o466
escribe el 2-8-1976 a Hna. PAULINA CAMUS, Madres Carmelitas
Casilla 272, Viña del Mar.

Pienso que no has recibido nunca mi carta muy larga de Febrero en la cual escribí toda la historia de mis últimas seis meses allí.
MARGARITA me ha escrito quejándose de no haber recibido mis últimas cartas largas Ma han vuelto las muchas memorias de los dias pasados en Lo Chacón - las oraciones y conversaciones juntos - los días en Lo Abarca - especialmente las oraciones en nuestra capillita. Cuanto te echo de menos. A ti y a MARIA DE LOS ANGELES y a CRISTINA.
Pasaba en Febrero 3 semanas en nuestra Casa de Oración Carismática.
Voy a enseñar en una escuela superior (mixta) años 1o y 11 - Español (Castellano) y Nuevo Testamento.
Cuéntame como estás, como están MARIA, CRISTINA etc., también los jóvenes de Lo Chacón, las Hermanas Carmelitas etc.
MARIA. (San Manuel)

MARIA TOLLE
Venus 1466 (Nota PAULINA, Agenda 197o)
TOLLE MARIA
2o9 W 97 St. N.Y. 1oo25 USA.
MARIA TOLLE
1755 Neldham
Bronx, N.Y. 1o466 (Notas PAULINA, Agenda 198o)

B. TOLOSA

Pituco esq. Andalucía, Talca.
Marxista.

(Nota Mayo 1975)

JOSE TOLOSA

JOSE TOLOSA, dirigente del comunal Santiago-AGECH.
Detenido, el 28-3-85, a las 2o.35 hrs., en el Taller de Comunicaciones de AGECH, en Londres 75, Santiago, por ocho civiles armados que no se identificaron.
(El Mercurio 3o-3-85)

4 dirigentes de AGECH desaparecidos, aparecieron en la mañana del sábado, a diferentes horas y en distintos lugares. (El Mercurio 31-3-85)

MARIA EUGENIA TOLOSA

Hoy 1-2-84:

Eugenia Tolosa (Inglaterra).
Aceptábamos el extremado paternalismo de los ingleses, impuesto desde el día en que llegamos. Poco menos que nos daban de comer con la cuchara en la boca, nos preparaban los guateros antes de irnos a dormir, nos sacaban a pasear en pequeños grupos a parques y museos,.. Y en nuestra calidad de 'retardados mentales', los seguíamos engañando como si fuéramos parte de ese juego. Hasta que nuestros anfitriones se empezaron a dar cuenta de la 'trampita' y ahí cambió todo, porque nos dijeron con esa solemnidad que los caracteriza: 'Ahora ya están bastante grandes. Tienen que empezar a arreglárselas con sus propios medios'.

RICARDO TOLOSA

La Tercera 18-1o-85:

ESTUDIANTES DETENIDOS

Preocupación por la situación de cuatro estudiantes de segundo año de Medicina Occidente de la Universidad de Chile, expresaron anoche a LA TERCERA un grupo de padres y apoderados. Los jóvenes son: Santiago Vivanco, Roque Villagra, Sergio Varas y Ricardo Tolosa, quienes fueron detenidos el martes recién pasado frente al Liceo A-4 de Matucana, acusados de lanzar panfletos en la vía pública.

Según señalaron los padres y algunos de sus compañeros y dirigentes del citado plantel, los estudiantes se dirigían a sus domicilios y caminaban hacia Alameda, cuando fueron interceptados por un furgón policial y llevados a la Tercera Comisaría, de calle Agustinas.

En la madrugada del 14 se les trasladó a la Primera Comisaría, de Santo Domingo con Mac Iver, donde permanecen recluidos.

Agregaron los informantes que el horario de visitas es de 10 a 11 horas y después de ese lapso no se les permite pasar alimentos ni ropa al interior del recinto policial.

Santiago.

JOSE VICENTE TOLOSA VASQUEZ (2)

La Epoca 15-7-89:

José Tolosa

• **JOSE VICENTE TOLOSA VASQUEZ (31).**- Casado, linotipista, dirigente del gremio gráfico y militante de las Juventudes Comunistas, Tolosa Vásquez fue detenido el 15 de julio de 1976, cuando concurrió al local de la Vicaría Sur, dependiente del Arzobispado de Santiago.

Tolosa se retiró del lugar cerca de las 21.30 horas para dirigirse a su domicilio, lugar donde nunca llegó.

En su favor se presentó un recurso de amparo, una denuncia por presunta desgracia y una querella por secuestro.

D

JOSE VICENTE TOLOSA VASQUEZ

Lista Solidaridad III:
JOSE VICENTE TOLOSA VASQUEZ
Julio 1976. (Octubre 76)

Lista Solidaridad V:
JOSE TOLOSA VASQUEZ
Carnet 5.019.913 de Santiago.
15-7-76 en Santiago. (Mayo 78)

ONU Lista C:
JOSE VICENTE TOLOSA VASQUEZ
15-7-1976. (8-1o-76)

ONU List D:
JOSE VICENTE TOLOSA VASQUEZ, 15-7-1976, (1o-2-77)

Lista CIDH:
JOSE VICENTE TOLOSA VASQUEZ (17-6-77)

Lista Solidaridad IVa:
JOSE TOLOSA VASQUEZ
31 años
5.o19.913 Santiago
15-7-1976
Linotipista (1977)

JOSE TOLOSA VASQUEZ, detenido el 15-7-76 por la DINA. (Análisis 2o-5-86)

También quiero referirme a TOLOSA, militante de la Juventud Comunista y del co
mité central que ha delatado a medio mundo, pero también quiero dejar y decir
em su favor que fue terriblemente y bárbaramente torturado.
(Declaración grabada, expediente Molli fs. 16)

Se encuentra vivo: TOLOSA. (Expediente Molli fs. 19)

GABRIELA TOLOZA ALEGRIA

Se autorizó su reingreso al país, el 19-8-83. (La Tercera 20-8-83)

BRAULIO TOLOZA ARAYA

Secretario Administrativo, Corporación de Servicios habitacionales, Talca.
Solterol
4° año medio.
PC.

(AGuFcTa 29-4-75)

JOSE TOLOSA ARAYA

Enc. Vehic. Area, CORA, Talca.
6º primario.
Casado.
PC.

(AGuFcTa 29-4-75)

JORGE TOLOZA CONEJEROS

La Tercera 1-4-86:

Por ofensas al Presidente

Tribunal relegó a estudiante nortino

IQUIQUE (Dora Chipoco Jorquera).- El estudiante de la Universidad "Arturo Prat", Jorge Toloza Conejeros, fue relegado por 61 días a la ciudad de Coronel, según un dictamen de la justicia luego de cuatro meses de investigación sumaria.

Toloza Conejeros fue acusado de injurias al Presidente de la República, general Augusto Pinochet, luego que en la última visita del Primer Mandatario a Iquique, en el mes de noviembre, fuera detenido en la puerta de la Casa del Deportista, lugar donde se realizaba un acto de homenaje al General Pinochet, acusado de insultar al Jefe del Estado, cuando este ingresaba al lugar.

La información la dio a conocer el abogado de la Comisión de Derechos Humanos de Iquique, Patricio Carrasco Daza, quien defendió al estudiante, el que fue requerido por el Ministerio del Interior por infracción a la Ley de Seguridad Interior del Estado.

Carrasco Daza señaló que el sumario lo siguió el ministro, Juan Fredes de la Luz, y que la sentencia en primera instancia fue de 541 días de relegación. En segunda instancia se relajó a 61 días, debido a las pruebas de irreprochable conducta anterior y certificado de excelente alumno de la Universidad "Arturo Prat" presentados por la defensa.

CARLOS TOLOZA DIAZ

Estudiante de la U de Concepción.
Sancionado con amonestación escrita bajo apercibimiento. (El Sur 29-1-86)
Sanción anulada por acogerse el recurso de protección de parte de la Corte de Apelaciones de Concepción. (El Sur 21-3-86)

DAVID ANTOLIN TOLOZA FERREIRA

Se autorizó su reingreso al país, el 19-8-83. (La Tercera 20-8-83)

LUIS ALEJANDRO TOLOZA FUENTES

Detenido por participar en una manifestación cerca de la Catedral de Concepción, el 11-11-84, y puesto en libertad posteriormente.
Véase MARCEL CERDA ALMONACID (2). (El Sur 14-11-84)

NANCY TOLOZA J.

Profesor Auxiliar, Facultad de Educación, Humanidades y Arte, Universidad de Concepción.
Profesora de Educación Básica, Escuela Normal Angol (1965).
Profesora Especialista en Infradotados, U. de Concepción (1973).
(Catálogo General 1982/83)

ARMANDO TOLOZA RIQUELME

Candidato a regidor, 1971, Portezuelo.
D.R.

(AGuFcCh s/f)

JOSE TOLOZA SANCHEZ

Cumple peha de 5 años y 1 día desde el 24-11-73.
Holanda. (N.o 662 Nómina favorecidos conmutación; 17-12-82)
JOSE TOLOZA SANCHEZ no puede ingresar a Chile. (El Mercurio 11-9-84)

SILVIO TOLOZA

Funcionario empleado de Correos y Telégrafos de San Javier.
Militante del ex PS. Un elemento que en el gobierno del régimen anterior, junto con su cónyuge María Villalobos actuaran en favor de la UP y participaba en desfiles y otras actividades, pero siempre menos agresivo que su esposa. Toloza, generalmente, lo hacía presionado fuertemente por su cónyuge, pero que después del pronunciamiento militar, no se lo ha visto activando ni se le ha oído espresiones en contra del nuevo régimen. (AFGo 21-6-74)

VIRGINIA DE TOLOZA

Comisiones constituidas del Sínodo 1982, Obispado Linares.
Alojamientos: VIRGINIA DE TOLOZA. (Circular 13-8-82)

JOSE D.C. TOLRRA

Sucesión JOSE D.C. TOLRRA, vecina sur de Población Cochrane, Penco. (145/11/MAR/981/Anexo 1 p.2/p.4v)

FELICIANO TOMARELLI ZAPICO

Docente Escuela de Ingeniería Mecánica, Universidad Católica de Valparaíso.
Ingeniero Ejecución Mecánica, UCV.
Ingeniero Civil Mecánico, UTFSM, Chile. (UCV 1983)

TOMAS

Carmen - TOMAS (Nota PAULINA, Agenda 197o)

TOMAS

TOMAS y FRANCISCO, Irpay. (Nota PAULINA s/f)

TOMAS

Saludo de Navidad y Año Nuevo al "Querido CARLOS (CAMUS)", de "tus amigos", TOMAS GILDA, hijos. Navidad 1982. (San Manuel)

LUCIANO TOMASSINI (2)

contribuido a forjar el siglo XX. Aquí ante todo coincido con Paul Johnson, en **Tiempos Modernos**, en que Marx, Freud y Einstein son los pensadores que más contribuyeron a crear el mundo relativista en que vivimos, por contraposición al mundo de autoridades teológicas o racionales admitidas en el Medievo y en la Ilustración, con todas sus consecuencias negativas y positivas, entre las últimas de las cuales se cuentan el dinamismo, la creatividad y el estímulo a la diversidad que caracterizan al mundo de hoy. En tal sentido subrayaría también la defensa de la historicidad y la diversidad que hacen Haegel, Nietzsche y Heidegger y los intentos por adentrarse en las últimas raíces del significado de las cosas que hay en la obra de Foucault o de Eco.

4. —Como dije al contestar la primera pregunta, no creo que los intelectuales deban proporcionar recetas. Si escogen hacerlo, naturalmente, tenemos derecho a exigirles coherencia.

LUCIANO TOMASSINI

LUCIANO TOMASSINI es miembro del Comité Ejecutivo de IRELA.
Véase ALBERTO VAN KLAVEREN. (El Mercurio 5-8-85)

El Mercurio, Revista de Libros, 8-7-90:

¿Qué Opinan Los Intelectuales?

La «Revista de Libros» entrevistó a seis profesionales que contestaron el siguiente cuestionario sobre el rol que les cabe a los intelectuales en la sociedad:

1.— ¿Usted cree que un intelectual está llamado a renovar el mundo desde el punto de vista político de acuerdo a sus principios, como dice Paul Johnson?
2.— ¿Le han gustado los libros de Paul Johnson? ¿Cuál? ¿Por qué?
3.— ¿A qué intelectuales admira?
4.— ¿Usted desaprueba a aquellos intelectuales que no llevan una vida coherente con lo que propician?

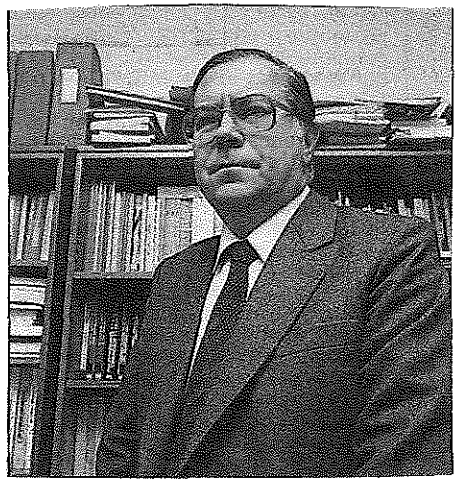

Luciano Tomassini

Cientista político, especialista en relaciones internacionales y coordinador de RIAL.

1. —A mi juicio, la respuesta a esta pregunta es esencialmente ambivalente. Por una parte creo que son fundamentalmente las ideas las que moldean la historia. Las circunstancias materiales condicionan su curso pero no lo determinan por completo. Forman parte de aquellos desafíos frente a cada uno de los cuales las sociedades pueden dar diversas respuestas creativas. Esas respuestas están inspiradas por ideas. Como decía Kaynes, detrás de todo estadista o de todo hombre de acción hay un pensador difunto. Sin embargo, por otra parte, también creo que contrariamente a lo que pensaba Marx, la tarea del intelectual no es cambiar el mundo sino comprenderlo.

Si los intelectuales renuncian a comprender desinteresadamente el mundo y se empeñan más bien por transformarlo de acuerdo con sus particulares referencias ¿quién enseñará cómo es la realidad a los políticos?

2. —Conocí ligeramente a Paul Johnson en Londres a fines de los años setenta, como editor del «New Statesman», una interesante publicación progresista. Un católico en una sociedad reformada, una mezcla de periodista y erudito, un hombre de ideas apasionadas y un virtuoso que utiliza la historia para poner en perspectiva las convenciones míticas de la sociedad actual, Johnson es siempre estimulante, iconoclasta y novedoso. Dentro de este contexto su mejor obra, a mi juicio, es **Tiempos Modernos**, a cuya traducción Javier Vergara tuvo el acierto de añadir la de **La Historia del Cristianismo, La Historia del Judaísmo y ahora, Intelectuales**, obra que se resiente de haberse referido a un tema muy difuso y de haber extremado la iconoclastia de su autor.

3. —No voy a referirme tanto a los intelectuales que yo admiro como a los que creo que, para bien o para mal, más han

LUDOVICO TOMAZIN Z

LUDOVICO TOMAZIN, Secretario-Notario del Obispado de Talca.
Decreto Episcopal del 17-12-78. (San Manuel)
Ludovico TOMAZIN Z. (194o)
Párroco "Sagrado Corazón" de Maule
Casilla 5, Talca. (Guía de la Iglesia 1976)
En 1976 y 1982, otros sacerdotes tenían en puesto de Secretario Notario.
(Guías de la Iglesia 1976 y 1982)

Ludovico TOMAZIN Z. 1915 (194o)
Párroco de Maule, Correo Maule.
Maule (Sagrado Corazón) (1962)
Párroco: Pbro. Ludovico TOMAZIN Z.
Correo Maule, casilla 5, Talca. (Guía de la Iglesia 1982, p. 218,22o)

JORGE TOMÉ AGUILERA

El Mercurio 16-7-86:

U. Metropolitana:

Sanciones a Estudiantes

■ Cancelan matrículas a tres universitarios.

Medidas disciplinarias que implican la pérdida de la calidad de alumnos por cancelación de matrículas, dispuso la Universidad Metropolitana de Ciencias de la Educación, contra tres estudiantes de ese plantel.

Las sanciones afectan a Manuel Gajardo, Jorge Tomé y Andrea Palma, "quien se proclama presidenta del Centro de Estudiantes del Pedagógico, organismo de existencia ilegal", según señala la información oficial entregada por la Dirección de Comunicaciones de esa casa de estudios.

Se indica que "estas sanciones se han propuesto en primera instancia, en virtud de una investigación sumaria interna que ordenó instruir la autoridad superior de la Universidad, a raíz de los incidentes provocados por un grupo de alumnos que en abril último atacó las dependencias de la casa central,agrediendo de palabra y de hecho a los académicos y autoridades presentes, provocando además daños a las instalaciones de la Universidad".

Agrega que "de acuerdo a las disposiciones vigentes, los sancionados tienen una última instancia de apelación ante el Rector de la corporación, quien deberá emitir el fallo definitivo".

Santiago.

La Tercera 23-8-86:

Sancionados tres alumnos en U. Metropolitana

Tres alumnos de la Universidad Metropolitana de Ciencias de la Educación, entre los que se cuenta la presidenta del Centro de Estudiantes del Pedagógico, Andrea Palma, fueron sancionados ayer por dicho plantel de enseñanza superior.

De acuerdo a la información proporcionada por la rectoría, se trata de la pérdida de la calidad de alumnos por cancelación de matrícula, por el período de un año y seis meses, que afecta a la citada dirigenta estudiantil y a Jorge Agustín Tomé Aguilera, ambos alumnos de la carrera de Pedagogía en Filosofía.

También fue sancionado Manuel Gajardo Negrete, estudiante de Pedagogía en Historia y Geografía, quien recibió la misma sanción, pero por el lapso de un año.

Las medidas disciplinarias fueron adoptadas al aplicarse el fallo en segunda instancia, mediante la resolución exenta N° 000873, con fecha 24 de julio de este año y que fue aprobada por la contraloría interna de la institución.

La Tercera 28-7-86:

Veintiún estudiantes continúan detenidos

Familiares de los 83 estudiantes de la Universidad Metropolitana de Ciencias de la Educación (ex Pedagógico) detenidos el pasado miércoles al interior de esa casa de estudios, en el curso de una toma, indicaron que sólo 21 de ellos siguen en unidades de Carabineros.

En la subcomisaría "San Cristóbal' se mantienen nueve mujeres, en tanto que en la Décimo Novena Comisaría se encuentran doce varones.

Las mujeres son: Carolina Bianchi, Ana María Olivares, Marcela Campos, Paulina Arenas, Irma Mariso, Mercedes Corvalán, Petricia Muller, Gladys Hurtado y Claudia Mena.

Los varones son: Guillermo Atria, Guillermo Salas, Jorge Tomé, Marcelo Julio, Mario Torres, Francisco Flores, Daniel Núñez, Mario Moya, Emilio Heredia, Sergio Carrillo, Freddy Contreras y Jorge Medina.

JOSE TOMÉ AGUILERA

Estudiante de la U Metropolitana, Santiago, detenido el 17 y dejado en libertad el 25-4-86. (El Mercurio 26-4-86)
JOSE TOMA AGUILERA. (La YTercera 26-4-86)

D

TERESA MERCEDES TOMIC ARCE

Dada por desaparecida últimamente, TERESA MERCEDES TOMIC ARCE vive y trabaja actualmente en Chile. (La Tercera 11-3-77)

TERESA MERCEDES TOMIC ARCE declara encontrarse desarrollando sus actividades normales. (El Mercurio 14-12-77)

TERESA MERCEDES TOMIC ARCE, Las Dalias 2896, Santiago, 49o.82o Providencia, quedó en libertad el 2o-11-1973.

Firma también su esposo MANUEL GIANINI O., 5.788.o3o Santiago, el 15-2-77. (Descargo CICR 1977)

BLAS TOMIC

BLAS TOMIC escribe en Análisis: Tiene futuro la convergencia.
(Análisis Julio 1980)

ESTEBAN TOMIC ERRAZURIZ (2)

Participó en reunión del Secretariado Internacional de Solidaridad con el Pueblo de Chile, en Bruselas, 28-4 a 2-5-75.
Se esperaba la asistencia de BERNARDO LEIGHTON y RENAN FUENTEALBA que extraoficialmente habían comprometido su asistencia.
Posteriormente ESTEBAN TOMIC confidenció que tenía antecedentes sobre una supuesta contraorden expresa del PDC chileno para abstenerse de participar "oficialmente". (Informe s/f Schlosser)

El Sur 27-1-86:

Durante la conferencia de prensa aparecen, de izquierda a derecha, Esteban Tomic, secretario de Valdés; Gabriel Valdés, presidente nacional de la Democracia Cristiana; Edmundo Salas, presidente provincial de la DC, y Leocán Portus, vicepresidente provincial.

ESTEBAN TOMIC ERRAZURIZ (3)

El Mercurio 11-1-87:

Don Memorario

El Mercurio 22-1-87:

Umbral de Sombra

Señor Director:

El domingo 11 de enero, don Memorario le comenta a su amigo Aldunate: "Me voy a poner a contar cuántos exiliados van a regresar para vivir otra vez en el obscuro reino de la tortura y del fascismo".

No puedo evitar el sentirme aludido personalmente, porque soy uno de aquellos que prefirieron volver "a pesar de todo".

¿Cómo decirle a Lukas que por la pequeña claridad que significa regresar a la tierra nativa se está dispuesto a cruzar no uno, sino muchos umbrales de sombras?

Pero quizás él lo sabe y todo lo que hizo fue un mal chiste. Prefiero creerlo así.

Esteban Tomic E.

ESTEBAN TOMIC ERRAZURIZ

Chile-Nachrichten 8-5-75, S.31:

Telegramm E.Tomic an Matthöfer

Empfangen Sie den Ausdruck meiner Anerkennung für Ihre stets gezeigte Haltung der Solidarität mit dem chilenischen Volk und der Verurteilung der faschistischen Militärdiktatur, die es seit dem 11. September 1973 unterdrückt.

Als aktiver chilenischer Christdemokrat kann ich nicht begreifen, wie ein deutscher Christdemokrat, der Abgeordnete Jürgen Gerhard Todenhöfer, sich für eine Diktatur einsetzen kann, die die Menschenrechte und die zivilen Rechte der Bevölkerung schändet, wobei sie sich genötigt sieht, mit Härte auch meine Partei, die Christdemokratie, zu unterdrükken. Christdemokratische Gewerkschaftsführer aus Puerto San Antonio sind erschossen worden. Die Partei ist „suspendiert" worden, was gleichbedeutend ist damit, daß sie aller ihrer Möglichkeiten zur Aktion beraubt ist. Bekannte Parteiführer, wie Benan Fuentealba, Bernardo Leighton, Eduardo Frei, Partricio Aylwin und Radomiro Tomic wurden persönlich Opfer von Unterdrükkungsmaßnahmen der Diktatur. Ein Abgeordneter der chilenischen Christdemokratie, Claudio Huepe, wurde eingekerkert und gefoltert, weil er sich weigerte, die Präpotenz der Faschisten zu akzeptieren. Die Zeitung der Partei schloß vor mehr als einem Jahr, und ihr Radiosender ist seit dem 7. April erneut der Zensur unterworfen. Tausende von Christdemokraten waren in den Gefängnissen der Diktatur, und sie leiden unter der Härte einer rückwärtsgerichteten und inhumanen Wirtschaftspolitik, die kürzlich von ihren Urhebern eine „wirtschaftliche Schockdiktatur" genannt wurde.

Aus all diesen Gründen — die den Führern der deutschen Christdemokratie bekannt sind — nehme ich an, daß die Initiative von Todenhöfer auf eine beklagenswerte Ignoranz und Unkenntnis dessen zurückzuführen ist, was tatsächlich in meinem Land passiert."

Esteban Tomic (FR)

Frankfurter Rundschau 18.4.1975

El Mercurio 11-5-75 (Abril 1975):

—El Ministro de Investigación de Alemania Federal, Hans Matthoefer, calumnió gravemente a las autoridades chilenas en el Parlamento de su pais, siendo luego contradicho por un alto dirigente del PDC aleman, Juergen Todenhoefer. Este, a su vez, sufrió invectivas del democratacristiano chileno Esteban Tomic Errázuriz, destituido de la Cancilleria con posterioridad al pronunciamiento militar.

—Los 30 años de la derrota del nacismo fueron celebrados con un manifiesto de dirigentes marxistas chilenos, más los democratacristianos Bernardo Leighton y Esteban Tomic Errázuriz. El documento contiene calumnias contra el gobierno chileno.

El Mercurio 27-6-75 (1-5 a 15-6):

—Felicitación al pueblo vietnamita por la victoria comunista enviaron "jóvenes patriotas chilenos". Entre ellos Esteban Tomic Errázuriz, de la Juventud democratacristiana.

ESTEBAN TOMIC

Cable EFE:
La DC amenazó a RADOMIRO TOMIC de expulsarlo. La advertencia se hizo extensiva a ESTEBAN TOMIC, hijo de RADOMIRO y ex funcionario de la Cancillería chilena.
Aylwin desmintió. (26-4-75)

RADOMIRO TOMIC

(008/07/MAR/980/2/15)

SERGIO TOMIC

En N. York se reunieron, entre otros: RENAN FUENTEALBA, LUIS MAIRA, FERNANDO FLORES, SERGIO BITAR y SERGIO TOMIC, bajo el auspicio del Consejo Nacional de Iglesias de EE.UU., resolviendo exigir la participación de todas las fuerzas políticas populares, sin exclusiones previas, para buscar la fórmula aplicable en el futuro. (El Mercurio 19-9-76)

"EL TONINO"

Este comunista estaba a cargo del PC en la Clandestinidad en Cauquenes. Mayores antecedentes los puede proporcionar el PELADO GONZALEZ. (Nota Hüp 17-5-75)

JUAN TONK

Candidato a diputado, 2-3-69, Los Angeles.
P.Demócrata Nacional. (AGuFcLA s/f)
Candidato a regidor, 7-4-63, La Laja.
P.Demócrata Nacional. (AGuFcLA s/f)

HERNAN TOPALI BRUEKMOSER

Presidente Asociación Agrícola, Malleco, IX Región.
Nombrado miembro del Consejo Económico y Social. (El Mercurio 4-5-84)

TOPALI BRUEKMOSER HERNAN

CARGO: Agricultura y Dirigente de Gremios en Malleco.

DOMICILIO PARTICULAR: Fundo Chumpirro Angol

FONO: 231 Angol.

LUGAR DE TRABAJO: Fundo Chumpirro Angol, Sociedad Agrícola de Malleco

FONO: 231 Angol

RUT: 1.112.368-6 Angol. (Miembros del CES s/f - 85)

JULIO TOPALI BRUEKMOSER, designado miembro del CES. (D.O. 9-1-86)

ALEX TOPELBERG

Alumno Escuela Hogar, Recinto. (118/29/NOV/98e/1a6)

MARIO TORAL (2)

cuentos y otros textos literarios.

Anuncia para su futuro inmediato un período de un no hacer nada, en busca de algo que se siente incapaz de definir con precisión.

Alguna clave de esa búsqueda anunciada acaso descubramos en el diálogo siguiente:

Por LUIS ALBERTO GANDERATS

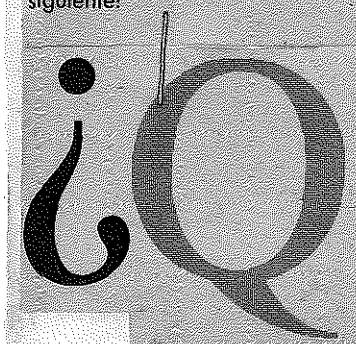

¿QUE comportamiento de la sociedad actual le resulta incomprensible?

—Ocupar el tiempo inventando armas para destruirse mutuamente.

El libro que más ha influido en Ud.

—"Las mil y una noches".

¿Cuál es el defecto suyo que le produce mayor torrente de gozo?

—Lo que produce gozo no es defecto.

¿Cuál es a su juicio el colmo de la idiotez?

—Frases redondas como la anterior.

"Lo que hace sufrir y gozar a los hombres, al final, son siempre las mismas cosas". Eso le he pido decir a usted. ¿Cuáles son esas cosas. Dígalo, por favor, como si el lector fuera un sencillo adolescente campesino.

—No soy un sencillo adolescente campesino. Tengo 50 años, soy pintor y algo mañoso.

¿Qué rasgo físico suyo le incomodaba en su niñez?

—"Patas de alambre y orejas de soplador", me decía mi hermana cuando peleábamos.

Hay obras de Toral en que las mujeres adquieren rasgos de pájaros, se disuelven en plumas. Dejándose de sutilezas, ¿cuál cree Ud. que es el ave que mejor representa a la mujer?

—Un gorrión de pecho tibio.

¿A quién le daría un boleto a la Luna sin regreso?

—El que estoy pensando no merece un boleto a la Luna.

¿Qué libro muy famoso y meritorio le ha lateado hasta el bostezo?

—"La galatea", de Cervantes; las tragedias de Racine y Corneille.

Como buen conocedor, ¿qué cualidad le agregaría a la mujer chilena?

—Más soltura al caminar.

¿En qué le es grato perder el tiempo?

—Sacándole punta bien afilada y perfecta a mis lápices.

Cualidad que Ud. aprecia más en el ser humano.

—Que cedimos una costilla y recibimos algo mejor en cambio.

¿Qué costumbre de los viejos suele exasperarlo?

—Cuando demoran tratando de recordar fechas, o cuando hacen ruido con la dentadura postiza.

—*¿Deporte preferido?*

—Soñar.

¿Siente rechazo por algún color?

—Todos son mis amigos.

¿Cuál es la coquetería masculina que Ud. acepta o practica?

—El parrón.

¿Qué rasgo chileno no ha perdido a pesar de haber vivido dos tercios de su vida adulta fuera del país?

—Maestro chasquilla.

¿Cuáles son las virtudes que más valoriza?

—El sentido del humor.

Descartando las cosas obvias, ¿en qué son enteramente distintos el hombre y la mujer?

—En que la mujer lleva un punto en la jota.

¿Qué posición suya en materias morales o profesiona-

MARIO TORAL (3)

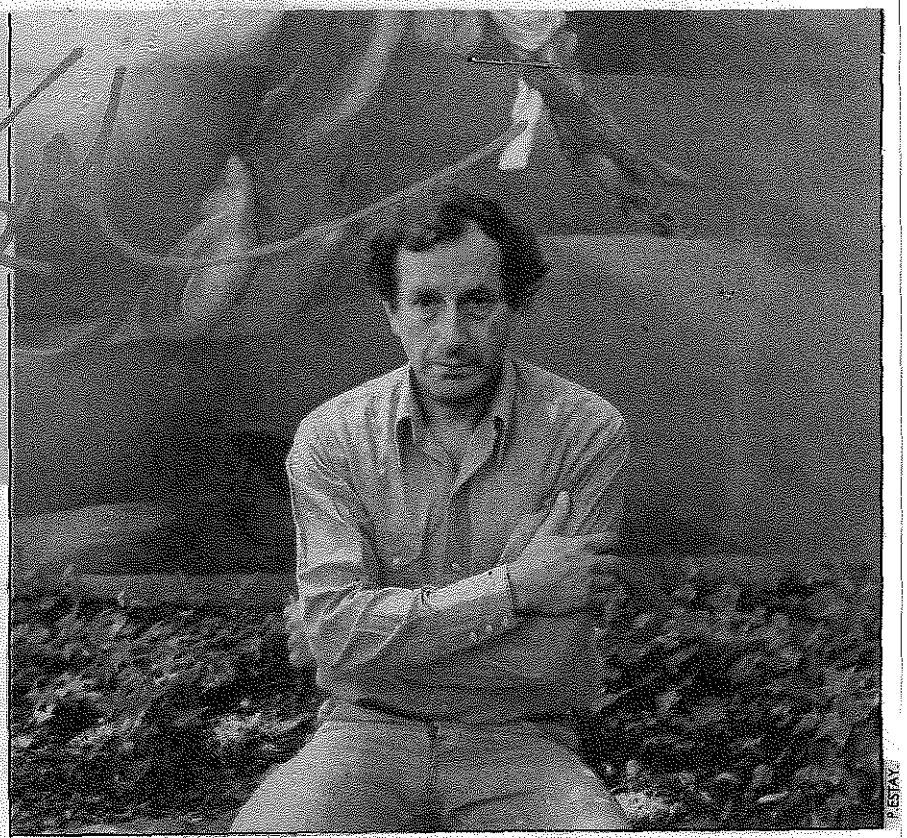

P. ESTAY

les es mal comprendida por sus colegas?

—Mis amigos izquierdistas creen que soy un vendido al capitalismo; mis amigos capitalistas, que soy del Comité Central del Partido Comunista.

¿Qué aviso comercial le saca de quicio?

—El Pepsi-Challenge.

¿Cuáles son las profesiones o actividades más distantes de su vocación?

—Carabinero, ascensorista, contador.

¿Qué situación vivida por otras personas le produce siempre una envidia bajo control?

—Los navegantes que dan la vuelta al mundo, solos, como Vito Dumas.

Monseñor Ahumada sostenía que los hombres casados pueden dividirse entre pillados y no pillados. ¿Dónde se clasifica Ud.?

MARIO TORAL (4)

—Monseñor Ahumada era muy pillo.

¿Cuál es el beso que más le gusta dar?

—El beso que es el producto de dos corazones que laten al unísono.

¿Qué desea concluir antes de su muerte?

—Mi vida.

De lo dicho contra Ud., ¿qué le ha hecho gracia?

—Que Toral habría dicho: "Antes ilustraba pájaros de Neruda, ahora el Pájaro soy yo".

¿Con qué rasgos de sus amigos disfruta más?

—Los que tienen esposas bonitas y buenas cocineras.

¿Cuál es para Ud. la más bella de las famosas?

—Una manzana es bella y, además, famosa, en la Biblia.

¿Cuál ha sido su mejor edad?

—Esta.

Cuente cómo experimenta y maneja su agresividad.

—Pintando.

Obra humana que más admira.

—En Venecia, la Scuola de San Rocco con las pinturas de Tintoretto.

Cuando se halla deprimido, ¿qué recuerdo le ayuda a sonreír?

—Las excentricidades de mi madre.

¿Qué le hace reír a carcajadas?

—Los cuentos de Mario Carreño.

¿Cuál es el más asturiano de sus rasgos?

—Apreciar el olor a estiércol.

¿Qué haría si una joven desnuda entrara imprevistamente a su taller?

—Vería qué pasó con el pestillo.

¿Se considera intelectualmente dinámico o perezoso?

—Dinámico después de una buena siesta.

¿Qué es lo que más aborrece?

—La violencia.

¿Qué palabras le producen rechazo visceral por vulgares, soeces o relamidas?

—La palabra h....., o la terminación "on" como muletilla al final de todas las frases.

¿Qué don extraordinario le gustaría poseer?

—Volar.

¿Qué experimenta cuando lo elogian con sinceridad?

—Me parece que hablaran de otra persona.

¿Qué comidas no puede ver ni en pintura?

—Los buffets fríos.

Castedo en un ensayo sobre la obra de Toral dice que "el hombre como especie está encarnado (...) en su faz femenina, con y sin erotismo; espaldas, cuellos, muslos, nalgas, vulvas, brazos, puños..." Si Ud. debiera escoger una sola parte de la mujer para acariciar sin pausa, ¿con cuál se queda?

—Las mejillas y las sienes, donde comienzan los cabellos.

¿Qué siente frente a la homosexualidad?

—Chacún son gout.

¿Qué es lo que más le aburre?

—Una segunda entrevista en el mismo día.

¿Cuánta es la admiración y respeto que Mario Toral siente por ese talentoso pintor, escritor y memorialista llamado Mario Toral?

—Siento respeto por el joven Toral cuando, con hambre, tiritaba de frío por las calles de Buenos Aires, pensando en algún día llegar a París.

¿Qué actitud femenina lo saca de quicio?

—La que los franceses llaman "allumeuse" y los españoles "calienta-pollas".

¿Qué siente cuando piensa en la muerte?

—No me asusta. El dolor, sí.

¿Suele hablar cuando está solo y nadie lo escucha?

MARIO TORAL (5)

¿Temas preferidos?

—No hablo. Canto tangos.

¿Qué actitud juvenil le impacienta?

—Que me pongan el volumen de la radio tan alto.

De todas las rutinas matrimoniales, ¿cuál es la más mortífera?

—Tratar de hacer el amor sin ganas.

¿Por qué siente mayor curiosidad?

—Por el día de mañana.

¿Cómo definiría su relación con lo absoluto?

—Me quedé pegado en las circunstancias.

La figura histórica nacional que más respeta.

—La Virgen del Carmen. Es la única que nos puede ayudar.

¿Qué es lo que más le gusta de sí mismo?

—Que siempre trato de escuchar a los demás.

¿Y qué le desagrada más?

—Que a veces me aburro escuchando.

Ha dicho usted que le disgustaría que alguien pensara que se siente vaca sagrada. ¿Qué tipo de rumiante sagrado preferiría ser?

—Vaca, O.K. Inciensos y aureolas, no.

¿Qué virtud suya intentaría que se le reconociera como acto de justicia?

—Una pizca de Robin Hood.

¿Qué rasgo de carácter ha hecho mayor daño?

—Ser porfiado.

Ese padre severo que usted tuvo y con quien disputó tanto, ¿cómo cree que lo juzgaría hoy día?

—Estaría chocho porque me vieron en su pueblo, perdido en las montañas de Asturias, a través de un programa de Cadena Española.

De muchacho habrá luchado y discutido por ideas e ideales que luego ha juzgado equivocados. ¿Recuerda alguno?

—Quería que Dios se me apareciera.

¿Qué cuadro le gustaría poseer?

—No quiero poseer ninguno. Sólo respirar el aire que respiran Las Meninas, de Velázquez.

Tiene fama usted de gustar tanto de las mujeres como el pulmón gusta del aire. ¿Qué le dice su siquiatra?

—Que cría fama y acuéstate en la cama (lo digo yo).

¿Qué libro le gustaría escribir si usted tuviera todos los talentos?

—Uno con páginas hechas de espejos, y que en vez de palabra "fin" llevara una semilla.

¿Cuál es, a su juicio, la profesión más mentirosa?

—La de seductor.

¿Disfrutaría si hubiese en Chile playas nudistas?

—El agua helada de nuestras playas me bajaría cualquier entusiasmo.

¿Cuál es para usted la perfecta felicidad terrenal?

—La mujer amada, una playa con vegetación hasta la misma arena, un libro, un cuaderno con lápices bien afilados y un campari con limón y harto hielo.

¿Desde cuándo que no llora?

—Desde hace tres semanas.

Proponga alguna sanción o estímulo para combatir el adulterio femenino.

—Recordar la vida de María Magdalena antes que apareciera Jesús en su vida.

¿Cuál es el lugar que mejor define a Chile?

—Un patio con ruido de moscardones, una señora con chomba gris sentada en un sillón de mimbre viendo el Festival de Viña por TV.

En situación de poligamia (legal), diga qué tareas específicas le daría a sus esposas, si ellas tuviesen los siguientes orígenes: alemana, japonesa y chilena.

—Apenas me da el cuero para una.

¿Cuál es la reforma a la que más aspira?

—Por bando del general Toral se decreta: a) Amaos los unos a los otros; b) sonrisa en el rostro y clavel en el ojal; c) ábrase al Congreso, otrosí, se prohíbe el arte conceptual por aburrido.

¿Qué le parece el día domingo?

—Nunca me gustó. Mis amigos salían con sus pololas y yo me sentía solo. Tal vez por eso comencé a pintar.

MARIO TORAL
Ya 4-12-84:

AUTORRETRATO

Mario Toral

"antes ilustraba pájaros de neruda; ahora el pájaro soy yo"

Hijo de un inmigrante asturiano, con quien nunca llegó a entenderse, y que el día menos pensado fue dejado muerto en la puerta de su casa, Mario Toral tuvo buenas razones para irse a repartir pisadas por el mundo. A los 16 años toma el Trasandino y regresa en el mismo tren a los 29. A los 39 vuelve a partir (volando), y ese mismo año el pronunciamiento militar lo sorprende en Europa.

Decide radicarse lejos.

Hoy vive en Nueva York, pero la semana pasada comenzó a celebrar en Santiago sus 30 años de pintura y su medio siglo de edad.

En el Instituto Cultural de Las Condes fue inaugurada una gran retrospectiva con 150 obras y se lanzó un libro a todo lujo con texto de Leopoldo Castedo y lo más significativo de sus obsesiones, en colores "jugosos e intensos".

Este figurativo expresionista, coautor de obras magníficas con el difunto Pablo Neruda, ha realizado 35 exposiciones individuales — principalmente en Brasil, Estados Unidos y Chile —, ya puede mostrar una docena de premios importantes y dos obras que se le escaparon de las manos, por ser más autónomas que sus pinturas: un hijo brasileño de veintisiete años y una chilena de dieciséis.

Hombre mal dispuesto a que su obra y su pensamiento queden a la deriva, trabaja ahora en su autobiografía. "Los recuerdos se han fatigado de seguirme", dice —como le ocurriera a Huidobro—, y ya lleva escritas quinientas páginas. También produce

AMANDA TORAL MUÑOZ

La Tercera 25-11-78:

AMANDA TORAL MUÑOZ, secretaria privada del Ministro de Vivienda y Urbanismo, fue designada como la Mejor Secretaria del Area Metropolitana 1978. La designación fue efectuada por un jurado encabezado por el alcalde de Santiago, Patricio Mekis, luego de exigentes exámenes de capacidad técnica y una disertación individual sobre "Relaciones humanas y ética profesional".

El merecido reconocimiento premia la brillante trayectoria de una profesional casada, con dos hijos y 18 años de labores iniciadas en 1960 como secretaria de la Sección Personal de la Corporación de la Vivienda.

Amanda Toral hizo sus estudios primarios en las Monas de la Sagrada Familia y secundarios en el Liceo de Niñas N° 3. Posteriormente rindió su bachillerato en Letras y estudió secretariado en la Universidad Católica de Chile. Además ha efectuado cursos de especialización en Hotelería, Turismo, Historia Universal e inglés.

En el sector vivienda ha ocupado, además, el cargo de secretaria del Departamento de Fomento de CORVI, del Departamento Coordinador de Ventas de ese organismo, del delegado ministerial a cargo de emergencias. Desde 1965 se desempeña en su actual puesto.

La Mejor Secretaria de la Región Metropolitana 1978 considera que el galardón recibido no hará más que estimularla para dar lo mejor de sí, tal como lo ha venido haciendo desde que se iniciara en su profesión.

ALEJANDRO TORBOLIN R

Nómina AMORC:
ALEJANDRO TORBOLIN R., clave 5.762.785-S, Dieciocho 175, Santiago. (OMH 30-8-85)

SOLANGE TORCHE ASTETE

DC. Médico, Hospital Regional, Concepción. (o99/25/OCT/979/p.3)

MAXIMO TORCHE DE CELIS

Secretario Ministerial del Trabajo, Concepción. (051/03/MAY/979/3)
Foto. (El Sur 20-6-81/051/03/MAY/979)

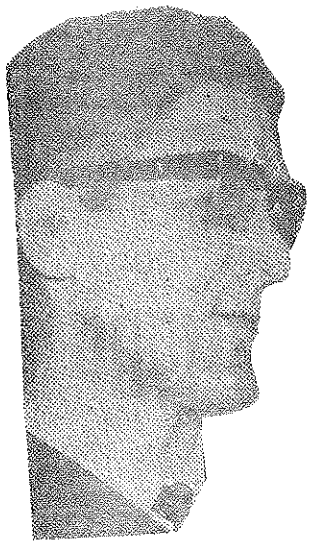

MAXIMO TORCHE

Secretario ministerial del Tra-bajo de la Intendencia Re-
gional de Concepción.
Hombre recto, derecho. Lo echaron los marxistas, lo tuvi-
ron en un lugar muy secundario.
Un hombre que vale, no es muy inteligente, pero es un ho-
bre que es pro Junta.
No sé si es DC o es nacional. (Con 19-9-75)

NELSON NICOLAS TORDECILLA ORTIZ

Se autorizó su reingreso al país, el 19-8-83. (La Tercera 20-8-83)

A TORDECILLA T

A. TORDECILLA T., 6.9o3.619-8. (Plsn 86)

TORDECILLA

Oficial de Carabineros, Santiago.
Comandante de la 11 Comisaría.
Desde marzo está en antecedentes de que el carabinero Raúl Riquelme Arias, que entró a Carabineros, en verano de 1974, estaba miembro del MIR. No se sabe si había hecho alguna averiguación al respecto, porque a Riquelme se ve aún de carabinero. (PSu 8-9-74)

TORDESILLA

José Bernardo González Salinas:
Conozco también a TORDESILLA, no sé su nombre, trabaja como mueblista en Jarman, vive en la 9 y media Sur, queda entre la 9 Oriente y la 8, ahí ROA, creo es operario, ambos activos en el PC (en la Clandestinidad en Talca).
(Talca 1o-5-1975)

JOSE TORIBIO MERINO

Almirante y Miembro de la Junta. Santiago. (048/08/JUN/98o/A/11/13a17)

SERGIO DANIEL TORMEN MENDEZ (2)

UNO Report 8-1o-76, p. 193:

TORMEN MENDEZ SERGIO MANUEL

Date of detention - 20 July 1974

SERGIO DANIEL TORMEN MENDEZ (3)

Lista Amnesty International:
SERGIO MANUEL TORMEN MENDEZ Julio 1974 (19-6-75)

Lista Solidaridad I:
SERGIO DANIEL TORMEN MENDEZ (Octubre 76)

Lista Solidaridad V:
SERGIO DANIEL TORMEN MENDEZ
Carnet 5.203.175 de Santiago.
20-7-74 en Santiago. (Mayo 78)

La Segunda 27-10-83:

Es el tercero de tres hermanos ciclistas. El mayor, Sergio, fue campeón chileno de ruta, por equipos. El del medio, Richard, logró medalla panamericana en los Juegos Panamericanos de Puerto Rico, en 1979, y varias veces se tituló como el mejor pedalero nacional en velocidad y kilómetro contra-reloj. Ayer, en Valdivia, el nombre de Peter Tormen recorrió el país, al triunfar en la segunda etapa de la Vuelta Ciclística de Chile.

Todos le saludan y felicitan. Ya dejó de ser el hermano de Richard. **"Lo que soy —dijo— se lo debo a muchas personas, especialmente a mis hermanos. Fueron mis formadores. Sergio me compró mi primer equipo a pesar que yo era tan chico. Richard me apoyó cuando quise volver. Me pasó bicicleta y equipamiento completo".**

Sería posible interrogar a OSVALDO ROMO MENA, funcionario de la DINA, sobre la situación de SERGIO TORMEN MENDEZ.
(Separata Solidaridad N.o 23, Nov. 78)

Lista Solidaridad IVa:
SERGIO DANIEL TORMEN MENDEZ
25 años
5.203.175 Santiago
20-7-1974
Deportista (Campeón Panamericano de Ciclismo) (1977)

SERGIO TORMEN MENDEZ, detenido el 20-7-74 por la DINA. (Análisis 20-5-86)

SERGIO DANIEL TORMEN MENDEZ, ciclista. Sobreseimiento definitivo apelado.
(La Epoca 20-12-89)

SERGIO DANIEL TORMEN MENDEZ (4)

SERGIO DANIEL TORMEN MENDEZ, hecho desaparecer en Londres 38.
En aquella época causó conmoción la negación en las Naciones Unidas, por parte del embajador de la dictadura ante ese organismo, SERGIO DIEZ (actual senador de la República) de la existencia legal del detenido SERGIO DANIEL TORMEN MENDEZ, el que había sido campeón panamericano de ciclismo en los Juegos de Puerto Rico. TORMEN MENDEZ había sido detenido en la mañana del sábado 20 de Julio de 1974. En esa ocasión también fueron detenidos los entrenadores de ciclismo del seleccionado nacianal, ANDRES MORAGA y un hermano de TORMEN de apenas 14 años de edad - PETER - que en 1987 sería el vencedor de la Vuelta Ciclística a Chile

(Fortín Mapocho 24-4-90)

D

SERGIO DANIEL TORMEN MENDEZ

El Mercurio 21-11-74:

Un número no determinado de miembros del proscrito Movimiento de Izquierda Revolucionaria (MIR), habría huido últimamente a la provincia argentina de Neuquén, zona a la cual entraron en forma clandestina.

Estos antecedentes fueron conocidos en fuentes judiciales al responder la autoridad militar a informes solicitados por la Corte de Apelaciones y Corte Suprema, antes de fallar un recurso de amparo presentado en el tribunal de alzada por la madre de uno de estos jóvenes extremistas.

El habeas corpus fue interpuesto en la Secretaría en lo criminal de la Corte de Apelaciones por la dueña de casa, Lucía Méndez Díaz, en favor de su hijo Sergio Daniel Tormen Méndez, con domicilio en San Dionisio 2554.

El recurso de amparo fue rechazado por los tribunales, ya que al presentarse —según fuentes oficiales— el recurrente se encontraba en libertad.

I N F O R M E

El informe hecho llegar a la Corte por la autoridad militar dice textualmente lo siguiente; en lo referente al caso de Sergio Daniel Tormen Méndez:

—"Se le investigó por participar en actividades subversivas desarrolladas por el MIR.

—Al no comprobársele en aquella oportunidad efectivamente su participación se le dejó en libertad.

—Por investigaciones realizadas posteriormente se pudo comprobar que el mencionado Tormen efectivamente pertenecía al MIR e integraba uno de los grupos políticos militares en calidad de miembro.

—Se ha podido establecer últimamente que Tormen, en conjunto con otros miristas también dejados en libertad por no comprobársele efectivamente participación en el momento mismo de su detención, habría pasado a la Argentina clandestinamente y se encontraría en la zona de Neuquén, donde habría integrado las filas del Comité Regional "Neuquén" del MIR.

—Se tiene antecedentes que otros miristas desaparecidos se encontrarían en igual ubicación".

El documento —por otra parte— expresa que efectivamente Sergio Daniel Tormen Méndez estuvo detenido entre el 20 de junio y el 5 de agosto de 1974, fecha en que quedó en libertad.

Recurso de amparo por la dueña de casa LUCIA MENDEZ DIAZ en favor de su hijo SERGIO DANIEL TORMEN MENDEZ, con domicilio en San Dionisio 2554, Santiago.
(El Mercurio 21-11-74)

SERGIO MANUEL TORMEN MENDEZ
Date of detention 20 July 1974.
(UNO Report 8-1o-76, p. 71)

Se encuentra vivo: SERGIO DANIEL TORMEN MENDEZ
(Expediente Molli fs. 19)

SERGIO DANIEL TORMEN MENDEZ: Recurso de Amparo N.o 795-74, rechazado 4-1o-74, 5ª Sala Corte Apelaciones Santiago.
(Expediente Molli fs. 112, 3-1-78)

JAIME TORMO

La Tercera 9-4-86:

Jaime Tormo, de la Democracia Radical.

XIMENA TORMO

XIMENA TORMO, Gerente de Ventas y Publicidad de la revista Apsi. (Apsi 14-7-86)

PEDRO ROLANDO TORNERIA MORAGA

Se autorizó su reingreso al país, el 19-8-83. (La Tercera 20-8-83)

ENRIQUE TORNERO F

ENRIQUE TORNERO F., Director del Registro Civil e Identificación.
Nuevo miembro del CES. (La Segunda 12-5-86)

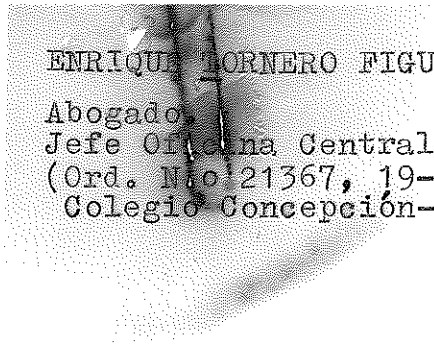

ENRIQUE TORNERO FIGUEROA

Abogado.
Jefe Oficina Central de Identificación, Santiago.
(Ord. N.o 21367, 19-5-81, Santiago; Ord. N.o 52591, 27-11-81, Santiago; Legajo Colegio Concepción-Parral)

ENRIQUE SEGUNDO TORO (MORENO o) ROMERO

Lista Amnesty International:
ENRIQUE TORO MORENO Julio 1974 (19-6-75)
Lista O'DIA: Miristas muertos, heridos o evadidos en Argentina:
Enrique Segundo Toro Romero. (25-7-75)
Lista Solidaridad I:
ENRIQUE TORO ROMERO (Octubre 76)
Lista Solidaridad V:
ENRIQUE SEGUNDO TORO ROMERO
Carnet 4.660.882 de Santiago.
10-7-74 en Santiago. (Mayo 78)
ONU Lista A:
ENRIQUE TORO ROMERO (5-10-75)
ONU Lista B2 = O DIA:
ENRIQUE TORO ROMERO (5-10-75)
Separata Solidaridad N.o 23, Nov. 78:

Sería posible investigar quién era el propietario de la camioneta Chevrolet C-10, patente SV-790, año 1974, color crema, en que fue detenido Enrique Toro Romero.

Sería posible interrogar a quien estuvo a cargo de la casa de la DINA ubicada en calle Londres 38, que se puso en funcionamiento a mediados de Enero de 1974, sobre la situación de ENRIQUE TORO ROMERO.
(Separata Solidaridad N.o 23, Nov. 78)

JORGE RICARDO TORO ALEGRE

RICARDO TORO ALEGRE no puede ingresar a Chile. (El Mercurio 11-9-84)
Autorizado el reingreso al país de JORGE RICARDO TORO ALEGRE.
(LUN 18-9-85)

ALEJANDRO TORO

Blanco Arthur, El Mercurio 8-12-85:
Curicó, Talca, Linares y Maule: (Sexta Agrupación, 1973)

Alejandro Toro (PC)
42.755 votos

Una historia poco conocida; pero una larga y fiel militancia comunista que lo hizo senador por unos meses. No fue de los próceres ni tampoco lo es. Hoy vive en Chile y es uno de los voceros públicos que tiene el comunismo en el MDP y días atrás le correspondió despedir en el cementerio los restos de su antiguo compañero de ruta, el diputado César Godoy.

ALEJANDRO TORO

El Mercurio 27-8-85:

Estudiantes Abandonaron La Embajada De Venezuela

■ Alejandro Toro, Marcela Piña y Juan Vitta, alumnos de la UC, dejaron el recinto a las 11.30 horas de ayer.

Tres alumnos de la Universidad Católica de Chile que permanecían en la Embajada de Venezuela desde el viernes 16 de agosto, en calidad de huéspedes, abandonaron ayer ese recinto diplomático, informó la Federación de Estudiantes del plantel.

El dirigente Dauno Tótoro, presidente del Centro de Alumnos de Ciencias Biológicas, señaló a "El Mercurio" que los estudiantes abandonaron la Embajada alrededor de las 11.30 horas, en un vehículo diplomático.

"Sus planteamientos continúan vigentes -dijo- pero ellos resolvieron salir porque consideraron que fueron escuchados por la comunidad nacional e internacional, y que lograron sensibilizar a la opinión pública".

La FEUC confirmó los nombres de los estudiantes: Alejandro Toro, vicepresidente del centro de alumnos de Física; Marcela Piña, vicepresidente del centro de alumnos de Arte; y Juan Vitta, sin cargo gremial.

Santiago.

ALFREDO RICARDO TORO ALEXANDER

No puede ingresar a Chile. (El Mercurio 11-9-84)
ALFREDO DEL (!) TORO ALEXANDER, de Chillán. (El Sur 23-9-84)
Autorizado el reingreso al país de ALFREDO RICARDO TORO ALEXANDER.
(LUN 18-9-85)

ALVARO TORO

Hay dos alumnos detenidos y puestos a disposición de la Tercera Fiscalía Milita de Santiago, por haber sido sorprendidos portando armas y explosivos. Son ellos HORACIO LIRA y ALVARO TORO, ambos estudiantes del Instituto de Historia de la UC. Fueron aprehendidos por personal de la Cuarta Comisaría de Carabineros y te nían prontuario policial.

El presidente del Centro de Alumnos de Historia, ADOLFO CASTILLO, dijo que soli citarán aclarar los motivos que llevaron a la detención de ALVARO TORO y HORACI LIRA.

(El Mercurio 14-4-84)

ANTONINO TORO

ANTONINO TORO y ORLANDO PEDRAZA, ex agregado de prensa y ex funcionario chileno de la pepresentación del Banco del Estado de Buenos Aires, mantienen una Agencia de Noticias clandestina denominada "Arauco", que dirige TORO con la colaboración del periodista argentino FERNANDO DEL CERRO, cronista de El Cronista Comercial, y la de JOSE HARSDEANKY, chileno y miembro del staff de la agencia soviética en Buenos Aires. (Informe Dic. 73 Schlosser)

Una clandestina "Agencia de Noticias" denominada "Arauco", dirigida por el ex agregado de prensa de la Embajada de Chile en Buenos Aires, ANTONIO TORO, con la colaboración de sus amigos y protectores FERNANDO DEL CERRO, cronista del periódico argentino "El Cronista Comercial", director de "Militancia" EDUARDO L. DUHALDE, directores de "El Descamisado" DARDO CABO y RICARDO GRASSI, que publican y difunden falsas informaciones sobre el acontecer chileno actual, e está patrocinada por el Frente de la Resistencia Patriótica, actuando de enlace el ex funcionario de la representación del Banco del Estado de Chile, hoy prófugo de la justicia chilena por tráfico de divisas, ex colaborador del detenido y procesado representante de dicha entidad en Buenos Aires, LUIS SERRANO ALCAZAR, el llamado "LEO" u ORLANDO PEDRAZA, íntimo colaborador del embajador chileno marxista HUIDOBRO. (Informe Dic. 73 Schlosser)

YOLANDA DEL CARMEN TORO ARAYA

Suspendida indefinidamente de la Facultad de Ingeniería de la UTE, Santiago, por marxista. (Resolución 10-4-74)

JAVIER TORO ARNOLD

El Mercurio 12-9-76:

JAVIER TORO: Tesorero. Operario de Telecomunicaciones en Barquitos

Javier Toro Arnold, 44 años, hijo de un antiguo tornero de Potrerillos, ingresó en 1951 a la minería del cobre como ayudante de herrero. Desde hace tres años trabaja en telecomunicaciones (hizo curso por correspondencia a los 16 años). Actualmente es tesorero del Sindicato Industrial Barquitos, cargo en que lo designó el actual gobierno por su antigüedad en la empresa y haber sido dirigente del mismo sindicato entre 1960 y 1964. Es el único miembro de la nueva directiva de la CTC que no tenía la calidad de dirigente el 11 de septiembre.

Militante del PDC desde 1962, dice haber recibido "con mucha satisfacción" el reciente nombramiento de tesorero de la CTC.

—Fue una sorpresa, en realidad, ya que no había tenido jamás un contacto con autoridades del Gobierno, salvo con los representantes regionales. Acepté el cargo porque creo tener el apoyo de mis compañeros y porque, con la yuda de Dios, debe irme bien en esta misión tan importante.

—¿Tendrá, además de la ayuda de Dios, la ayuda del Gobierno?

—Tengo confianza, de otra manera no habría aceptado. Estamos optimistas luego de conversar con los ministros del Trabajo y de Minería. Nos han ofrecido su comprensión y jugar limpiamente, con las cartas sobre la mesa.

Con sólo estudios primarios (una hija suya se recibirá de pedagoga básica) y casi 25 años de trabajo como obrero, cree conocer bien los problemas de los trabajadores. Por eso —señala— su primera preocupación será tratar de que se nivele a sus compañeros de Cobresal con los restantes obreros y empleados de la Gran Minería del Cobre.

MARIA TANIA TORO BRAVO (2)

MARIA TANIA TORO BRAVO fue detenida en una manifestación frente al Palacio de los Tribunales en los jardines del Congreso Nacional, Santiago.

(El Mercurio 19-4-79)

Véase NICOMEDES TORO BRAVO (D).

MARIA TANIA TORO BRAVO

Kongreß "Für Chiles Freiheit", 24.-26.6.1983 in Münster.
MAGDALENA NAVARRETE, Santiago.
MARIA TANJA TORRO-BRAVO, Santiago.
Vertreterinnen der "Vereinigung der Familienangehoerigen Verschwundener".
(Mitteilung für die Presse)

El Mercurio 25-7-82:

Corte de Apelaciones:

Piden Informe Sobre Detención

La sala de turno de la Corte de Apelaciones acordó ayer solicitar informe al Ministerio del Interior para mejor resolver sobre un recurso de amparo interpuesto en favor de once personas, las que fueron detenidas al mediodía del viernes pasado luego de efectuar una manifestación en la Plaza de Armas. Se trata de miembros de la autodenominada "Agrupación de Familiares de Detenidos-Desaparecidos".

Hasta el lugar llegaron aproximadamente treinta personas de la mencionada agrupación, las que instalaron paneles con fotografías de presuntos detenidos-desaparecidos. Los citados paneles fueron instalados en las rejas de los baños municipales que hay en la Plaza de Armas. Los manifestantes portaban lienzos con leyendas en las que solicitaban a las autoridades información sobre sus familiares.

Personal de Carabineros procedió a retirar los paneles y los lienzos y detuvo a once personas.

Las personas detenidas el viernes pasado son Francis Pamela Pizarro Meniconi, Marialina González Esquivel, Aureliana Angélica Muñoz Catejo, Hernán Alberto Parada González, Carmen Vivanco Vega, Victoria Díaz Caro, María Tania Toro Bravo, Ana Molina Palacios, Elsa Esquivel Rojo, Hilda Saldívar Olivares y Orfilia Silva Corrales.

En fuentes allegadas a los amparados se informó que Marialina González Esquivel y Francis Pamela Pizarro habían quedado en libertad el mismo día viernes por tratarse de menores de edad.

Las nueve personas restantes —según las mismas fuentes— se hallaban ayer en la Primera Comisaría de Carabineros, a disposición del Ministerio del Interior.

El Mercurio 31-7-82:

Libres Manifestantes De Plaza de Armas

- Se trata de un grupo de mujeres detenidas el viernes de la semana pasada

En libertad, al no presentar el Ministerio del Interior requerimiento en su contra, quedaron nueve personas que habían sido detenidas por Carabineros, acusadas de realizar una manifestación no autorizada en la Plaza de Armas, en demanda de información sobre presuntos desaparecidos.

Los liberados son Aurelina Angélica Muñoz Catejo, Hernán Alberto Parada González, Carmen Vivanco Vega, Victoria Díaz Caro, María Tania Toro Bravo, Ana Molina Palacios, Elsa Esquivel Rojo, Hilda Saldívar Olivares y Orfila Silva Corrales.

Los manifestantes fueron aprehendidos al mediodía del viernes 23 de julio, luego que se instalaran en el sector poniente de la Plaza de Armas con carteles y fotografías de familiares presuntamente desaparecidos, por los cuales exigían información a las autoridades.

D

NICOMEDES TORO BRAVO

Lista Amnesty International:
NICOMEDES TORO BRAVO
Ausw. 5.566.565, Santiago Mayo 1974 (19-6-75)
Lista Solidaridad V:
NICOMEDES SEGUNDO TORO BRAVO
Carnet 5.566.565-6 de Santiago.
28-7-76 en Santiago. (Mayo 78)
NICOMEDES TORO BRAVO
Julio 1976. (ONU Lista C: 8-1o-76)
ONU Lista D:
NICOMEDES SEGUNDO TORO BRAVO, 28-7-1976. (1o-2-77)
NICOMEDES TORO BRAVO
33 años
27-7-1976
Obrero (Lista Solidaridad IVa) (1977)
NICOMEDES TORO BRAVO, detenido el 28-7-76 por la DINA. (Análisis 2o-5-86)

EMILIO TORO BURGOS

Se le permitió regresar al país, a raíz de su Solicitud, el 23-12-82.
(El Mercurio 25-12-82)

CAROLINA TORO CACERES

No puede ingresar a Chile. (El Mercurio 11-9-84)

CAROLINA TORO CACERES

Autorizado su regreso a Chile. (El Mercurio 21-8-85)

CLAUDIA TORO CACERES

No puede ingresar a Chile. (El Mercurio 11-9-84)

CLAUDIA TORO CACERES

Autorizado su regreso a Chile. (El Mercurio 21-8-85)

EDITH TORO CACERES

No puede ingresar a Chile. (El Mercurio 11-9-84)

EDIT TORO CACERES

Autorizado su regreso a Chile. (El Mercurio 21-8-85)

VICTOR MANUEL TORO CAMPOS

Relagado a Máfil, X Región.
Estudiante detenido en los sucesos registrados en la Universidad Santa María de Valparaíso, el 28-11-84. (La Tercera 5-12-84)
VICTOR TORO, expulsado por agresión física al jefe de servicios en el recinto universitario, el 4-9-84. (La Tercera 6-12-84)

CARLOS TORO

Médico.
Secretario de Estudios de la División Ciencias Médicas Sur, Facultad de Medicina, Universidad de Chile. (Guía de Carreras y Programas 1983)

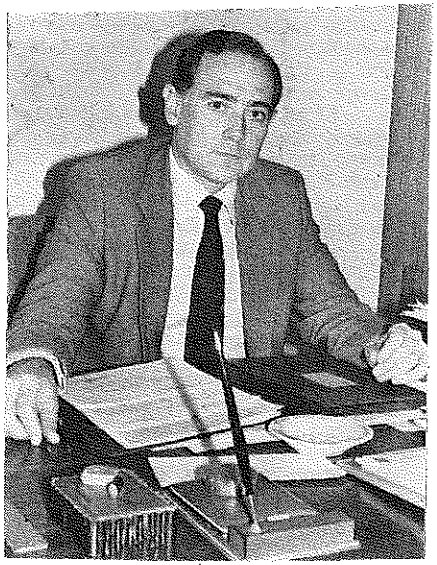

CARLOS TORO

Masón.
Profesor Liceo de Hombres, Los Angeles.
(Ldm 7-1o-75)

ANTONINO TORO CARVALLO

Se autorizó su reingreso al país, el 19-8-83. (La Tercera 20-8-83)

ANTONINO TORO CASTILLO

Profesor Escuela No.93, Linares.
2 años de servicio.
Normalista.
Soltero.
P.N. (AGuFcL 10-10-74)

ANTONIO TORO CASTILLO
Profesor Escuela No.93, Maitencillo, Yerbas Buenas.
Independiente. (AGuFcL Sept.76)

CARLOS TORO CASTILLO

Detenido por actividades marxistas en el Instituto Pedagógico de la Universidad de Chile, Santiago. Recurso de amparo rechazado. (24-8-75)

CARLOS ERNESTO TORO CASTILLO
MIR. (Listado alfabético 1978)

WALTER TORO CASTRO

Designado miembro del CES. (D.O. 9-1-86)

El Mercurio 9-5-86:

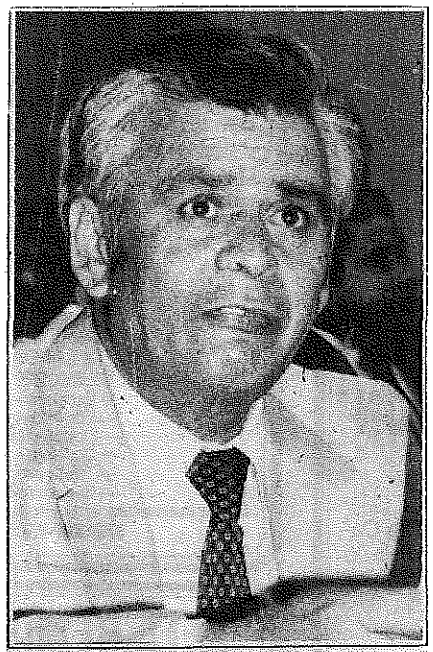

Walter Toro, el máximo dirigente de la Federación del Hierro y del Acero y miembro del Consejo Económico Social.

SILVIA ELENA TORO COFRE

Población René Schneider, Gaspar Cabrales 926, San Carlos.
C/c LUIS ARTURA CARO HERRERA (véalo).
Nació el 18-8-1941.
RUN 4.868.266-9. (ØMH 9-3-84)

HECTOR HUGO TORO CORNEJO

Se autorizó su reingreso al país, el 19-8-83. (La Tercera 20-8-83)

manera. Se le acusaba a Saenger y a los demás implicados de estar metidos en negocios raros. (fi 21-4-74)
El informe sobre Lota lo mandaban a Santiago y copia quedó en la III División El general Toro entregó a un civil este documento secreto militar, al sr. Saenger que era amigo de los afectados. Y éste se llevó el informe secreto a su oficina particular y llamó a los afectados y entre ellos al sr. Espinoza, informante, y delante de él ventiló el problema por algunos jefes de la industria que estaban afectados en el informe. Y ahí le dijeron que tiene que irse de la industria, y ahí lo amenazaron. ¿Cómo se pueden pasar documentos secretos a civiles? Y los civiles los ventilan en su consultorio particular y después ven el queso ahí - "la vamos a hacer así, así, así" - y después van a la Intendencia y ahí lo arreglan con los militares, pero el queso ya está arreglado, venía preparado. (CET 30-5-74)
Ministro de Minería. (11-7-74)
Nombró al general (R) Alfredo Mahn como Vicepresidente Ejecutivo de la Empresa Nacional de Minería (ENAMI). (31-8-74)
La blandura que muestra ante el marxismo el general Toro - porque la muestra es por los asesores. El capitán Mora, se sabe muy bien que está comprometido con algunos marxistas de allá de la provincia de Concepción. Tiene compromiso Entonces: ¿Irá a ser duro, irá a decirle: Mire, mi general, aree no más y péguele a esta gente? No, porque tiene el techo de vidrio. El primer pedrazo que le llegue, se lo va a quebrar. Entonces lo está cuidando. (Con 1o-7-74)
¿Qué esperaron Uds. del Intendente que tenían allá en Concepción en su época? porque este gallo era DC, tiene que haber entablado algunas conversaciones con Uds., el general Toro,
- ¿El general Toro, Agustín Toro?
Sí, este mismo.
- no, nada, señor, no.

AGUSTIN TORO DAVILA (3)

¿Cómo se comportó con los comunistas?
- Aquí en Concepción, la situación sigue igual no más.
O sea, él era ... totalmente de la DC.
- No sabía, no tenía contacto con la DC.
¿Cómo que no? Es una de las maneras en que trabajan Uds. en forma indirecta, manteniendo enlace con alguien de la DC que no está en favor de la Junta.
- Exacto. Eso es un ideal.
¿Con qué concepto lo tenían catalogado al general Toro como comunistas?
- No lo tenemos catalogado. (Declaración Pedro Juan Merino Molina 13-10-74
Es que yo tengo que estar informando por el gobernador. Mi general, le dije yo, Ud. está informado por el gobernador, porque resulta que el gobernador (Elgueta) sólo se cine a la Ley del Régimen Interior, a la labor de administración, de gobernación. Pero la parte policial-militar yo soy el jefe y Ud. nunca me he hablado con él, nunca. Y con todo respeto le digo que soy un modesto capitám de lista uno siempre, y mis presillas no me las he ganado tomando chicha en cacho ni organizando rodeos. Se lo dije a él en vivo y directo. Se llegó a poner el cigarro al revés en la boca. Soy modesto para mi asunto. Soy un pobre capitán, no puedo competir a él. A lo mejor sí.
En Lota la gente es comunista desde que nacen, de antes de nacer es comunista siempre lo ha sido. Unos pocos son socialistas y otros pocos son DC. Y hay unos que son nacionalistas y los echan para fuera ahora con la Junta Militar.
¿Entonces cómo? Explíqueme, mi general. Yo le dije igual que Condorito: Exijo una explicación. Porque si la UP no pudo echar a un dirigente nacionalista, n de ser justo; porque allá nos dijeron que era orden suya. Me dijo: Esta no ha sido orden mía.
Entonces después, yo le dije a mi hermano que se presente a trabajar y que ratifiquen por escrito que es orden del Intendente. Entonces lo ratificaron.

AGUSTIN TORO DAVILA (4)

El capitán Víctor Mora (R), DC, dirige a los asesores de la Intendencia. El maneja el barco. Porque es él que tiene más ascendiente al general Toro, por que es DC.
Pedro Courard no es amigo del general Toro, que yo sepa, pero es amigo íntimo de Elgueta. Entonces Courard dijo: Se van estos señores - por Elmar y mi hermano - o me voy yo. Y pusieron en jaque el general Toro. Pero resulta que mi general Toro es general, y él debió haberlos puesto mate y haberles dicho: Se quedan los señores y se quedan Uds. Porque si Uds. se van como ingenieros, es traición a la Patria. (CET 30-5-74)
Le mandaron a mi general Pinochet una carta sin firma sobre el viaje que hizo a Lota mi general Pinochet. Porque esa carta mi general Pinochet se la entregó a mi general Toro en una comida que hubo en Concepción. Entonces el general Toro creyó que era Elmar el que había escrito la carta sobre el viaje de mi general Pinochet a Lota, y no se la había entregado a él.
Elmar no había hablado con el general Toro, porque se negaba a recibirlo. Una vez y no fue más, y no tenía que ir más tampoco. (CET 5-6-74)
Pedro Courard, gerente general de ENACAR, fue apoyado por el general Toro y coronel Luciano Díaz. (Gu 25-5-74)
General Toro dijo al capitán Espinoza - según se dice - :No quiero nada con Colonia Dignidad ni con la DINA. (Gu 25-5-74)
Entonces como todo esto (Narciso Rodríguez, visita a Lota, Armas en ENACAR) se da vuelta al general Toro en forma de palos que le llegan de parte de la Junta, está furioso con la DINA. (Gu 18-5-74)

AGUSTIN TORO DAVILA (5)

La Tercera 22-1-83:

COMO nuevo embajador de Chile en Filipinas fue designado el mayor general de Ejército, **AGUSTIN TORO DAVILA**, país en el cual sucederá al vicealmirante Charles Le May Délano.

Nació en Santiago, es casado, tiene 3 hijos.

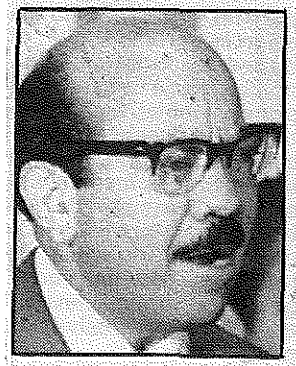

Egresó de la Escuela Militar en 1943 con el grado de subteniente del Arma de Infantería.

Es profesor de Estrategia, e Historia Militar, Geografía Militar y Geopolítica, Táctica General y Táctica de Infantería, e intérprete de inglés. Además es columnista de LA TERCERA.

Al ocurrir el pronunciamiento militar el 11 de septiembre de 1973, era Agregado Militar en México y durante la administración del Presidente Pinochet, junto con sus ascensos castrenses, ha sido destinado como Ministro de Minería, Director de la Academia Superior de Seguridad Nacional y, luego, Rector de la Universidad de Chile.

La Tercera 4-11-74:

EL mayor general Agustín Toro Dávila, ex rector de la Universidad de Chile, fue designado embajador de Chile en Filipinas, anunció ayer la Cancillería, indicando a la vez que para este fin se recibió el beneplácito del Gobierno del Presidente Ferdinando Marcos.

El comunicado con el anuncio señaló textualmente:

"El Gobierno de la República de Filipinas ha concedido su beneplácito a la designación del señor mayor general don Agustín Toro Dávila como embajador de Chile en ese país".

Este es el primer embajador que el Gobierno envía a Filipinas, tras el incidente diplomático del año 1980, cuando el Presidente Augusto Pinochet debió suspender un viaje oficial, a petición de su colega Marcos.

Hasta esta fecha, la embajada chilena en Manila estaba a cargo de un encargado de negocios, que en este momento es el diplomático de carrera Medardo Lagos.

En esta forma, el mayor general Agustín Toro Dávila sucederá al contralmirante Charles Le May Délano, quien actualmente está dedicado a las actividades empresariales.

El Ministro de Minería, general AGUSTIN TORO DAVILA, inaugurará hoy la vigésima reunión de expertos petroleros de la asistencia recíproca petrolera estatal latinoamericana. La conferencia se desarrollará durante cuatro días en Concepción.

El Secretario de Estado tiene 50 años recién cumplidos el 31 de octubre. Casado con Carmen Solís de Ovando Lillo, tiene tres hijos: Guillermo Francisco, Agustín y Carmen Silvia.

Ingresó a la Escuela Militar en 1939. En 1943 lo

AGUSTIN TORO DAVILA (6)

La Tercera 22-2-75:

encontramos como subteniente. Luego registró los siguientes ascensos: 1946, teniente; 1951, capitán; 1959, mayor; 1966, teniente coronel; 1970, coronel; 1973, general de Brigada.

Es oficial de Estado Mayor, profesor de "Historia Militar y Estrategia", "Geografía Militar y Geopolítica", "Táctica General y Táctica de Infantería". Asimismo, intérprete de inglés. Entre las unidades donde ha prestado servicios figuran el R.I. 9 "Chillán", y las escuelas de Infantería y Militar. Estuvo en la Misión Militar de Chile en USA. Fue jefe del Estado Mayor General del Ejército. Antes de ocupar el cargo de Ministro de Minería, fue Comandante en Jefe de la Tercera División de Ejército y Comandante de la Guarnición de Concepción.

Ha recibido importantes medallas: "Minerva", "Cruz de Malta", Orden al Mérito de Colombia y otras.

La posibilidad de que los países integrantes del CIPEC, los mayores exportadores de cobre del mundo, restrinjan de un 10 a un 15 por ciento sus producciones, como una manera de defender el precio del metal rojo, anunció el Ministro de Minería, general de Brigada AGUSTIN TORO DAVILA.

Casado con Carmen Solís de Ovando, es padre de tres hijos: Guillermo Francisco, Agustín y Carmen Silvia. Ingresó a la Escuela Militar en 1939, obteniendo en 1943 el grado de subteniente. Luego registró los siguientes ascensos: 1946, teniente; 1951, capitán; 1959, mayor; 1966, teniente coronel; 1970, coronel; 1973, general de Brigada.

Es oficial del Estado Mayor, profesor de "Historia Militar y Estrategia", "Geografía Militar y Geopolítica", "Táctica General y Táctica de Infantería".

Entre las unidades donde ha prestado servicios figuran el R.I. 9 "Chillán", y las escuelas de Infantería y Militar. Estuvo en la Misión Militar de Chile en USA. Fue jefe del Estado Mayor General del Ejército. Antes de ocupar el cargo de Ministro de Minería fue comandante en jefe de la Tercera División del Ejército y comandante de la Guarnición de Concepción.

Entre las condecoraciones que ha recibido figuran la medalla "Minerva", la "Cruz de Malta" y "Orden al Mérito" de Colombia.

La Tercera 19-7-75:

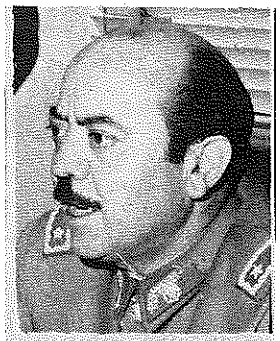

El general de Brigada **AGUSTIN TORO DAVILA** fue nombrado director de la Academia Superior de Seguridad Nacional, cuyas actividades fueron inauguradas ayer. Nació el 31 de octubre de 1924. Casado con la señora Carmen Lucía Solís de Ovando Lillo, es padre de tres hijos.

El general Agustín Toro, quien se desempeñó hace poco como Ministro de Minería, pertenece al arma de Infantería. Es oficial de Estado Mayor, profesor militar de "Historia Militar y Estrategia" y de "Geografía Militar y Geopolítica", además de la cátedra de "Táctica general y táctica de Infantería". También es intérprete de inglés.

Egresó de la Escuela Militar en 1942. Luego hizo cursos de tenientes en la Escuela de Infantería; el ciclo regular en la Academia de Guerra; el avanzado de Infantería en Fort Benning, Estados Unidos; y de Post Graduados en la Academia de Guerra. Su ascenso a general lo obtuvo en 1973.

Durante su destacada trayectoria militar ha ocupado altos cargos, entre los que figura la jefatura de la Tercera División de Ejército y la Comandancia de la Guarnición de Concepción.

El director de la Academia Superior de Seguridad Nacional posee una serie de condecoraciones, entre las que se hallan una del Ejército de Argentina, la Orden al Mérito Militar "Antonio Meriño" y la Orden al Mérito "José María Córdoba", conferidas por Colombia, y el distintivo de Graduación

AGUSTIN TORO DAVILA. (7)

La Tercera 20-11-76:

del Curso Avanzado de Infantería en la escuela de esa Arma del Ejército de Estados Unidos de Norteamérica.

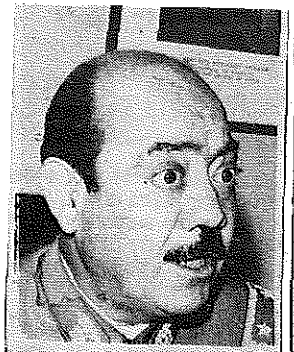

Con un solemne acto, en el Salón de Honor de la Casa Central la Universidad de Chile, celebró sus 134 años de fructífera labor docente. Al frente de ella se desempeña eficazmente el rector delegado, general **AGUSTIN TORO DAVILA.**

El alto oficial militar nació el 31 de octubre de 1924. Pertenece al arma de Infantería y se ha desempeñado en altas responsabilidades de Gobierno. Es oficial de Estado Mayor, profesor militar de "Historia Militar y Estrategia" y de "Geografía Militar y Geopolítica", además de la cátedra de "Táctica general y táctica de Infantería". También es intérprete de inglés.

Egresó de la Escuela Militar en 1942. Luego hizo cursos de teniente en la Escuela de Infantería; el ciclo regular en la Academia de Guerra; el Avanzado de Infantería en Fort Benning, Estados Unidos, y de postgraduados en la Academia de Guerra. Su ascenso a general lo obtuvo en 1973.

Durante su destacada trayectoria militar ha ocupado altos cargos, entre los que figura la jefatura de la Tercera División de Ejército y la Comandancia de la Guarnición de Concepción.

Fue director de la Academia Superior de Seguridad Nacional y posee una serie de condecoraciones, entre las que se hallan una del Ejército de Argentina, la Orden al Mérito Militar "Antonio Meriño" y la Orden al Mérito "José María Córdoba", conferidas por Colombia, y el distintivo de Graduación del Curso Avanzado de Infantería en la escuela de esa Arma del Ejército de Estados Unidos de Norteamérica.

La Tercera 24-5-77:

Un año de fructífera labor como rector de la Universidad de Chile cumplió ayer el general AGUSTIN TORO DAVILA. Por ello recibió el saludo de académicos, funcionarios y alumnos del alto plantel estudiantil.

El destacado oficial militar nació el 31 de octubre de 1924. Pertenece al arma de Infantería y se ha desempeñado en altas responsabilidades de Gobierno. Es oficial de Estado Mayor, profesor militar de "Historia Militar y Estrategia" y de "Geografía Militar y Geopolítica", además de la cátedra de "Táctica general y táctica de Infantería". También es intérprete de inglés.

Egresó de la Escuela Militar en 1942. Luego hizo cursos de teniente en la Escuela de Infantería; el ciclo regular en la Academia de Guerra; el Avanzado de Infantería en Fort Benning, Estados Unidos, y de postgraduados en la Academia de Guerra. Su ascenso a general lo obtuvo en 1973.

Durante su destacada trayectoria militar ha ocupado altos cargos, entre los que figuran la jefatura de la Tercera División de Ejército y la Comandancia de la Guarnición de Concepción.

Fue director de la Academia Superior de Seguridad Nacional y posee una serie de condecoraciones, entre las que se hallan una del Ejército de Argentina, la Orden al Mérito Militar "Antonio Nariño" y la Orden al Mérito "José María Córdoba", conferidas por Colombia y el distintivo de Graduación del Curso Avanzado de Infantería en la escuela de esa Arma del Ejército de Estados Unidos de Norteamérica.

AGUSTIN TORO DAVILA (8)

La Tercera 24-5-80:

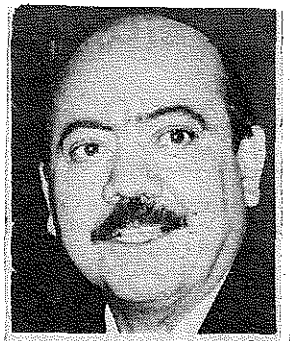

"El quenacer de la universidad no debe limitarse a la simple transmisión del conocimiento adquirido o del saber consagrado. Ni tampoco al simple almacenamiento del saber, sino que debe anticiparse a los cambios que se pueden suscitar en el mundo físico, social y cultural, y en la medida de lo posible, ofrecer una respuesta adecuada a dichos fenómenos". Tal es uno de los aspectos sobresalientes de la misión que debe cumplir la universidad, a juicio del rector, AGUSTIN TORO DAVILA, quien cumple hoy cuatro años frente al más grande plantel de enseñanza superior del país.

Durante el lapso, el rector Toro Dávila ha desarrollado una improba labor para restituir a la Casa de Bello todo su tradicional prestigio, tanto nacional como internacional, como también echar las bases del "reencuentro de la universidad consigo misma y de su preparación para responder a las demandas del mundo contemporáneo". Para tales efectos la máxima autoridad de la "U" ha protegido y estimulado la investigación en todas las áreas del saber, como asimismo ha incentivado y salvaguardado la excelencia académica, aun cuando ha debido afrontar apremiantes problemas presupuestarios por la disminución del aporte fiscal.

El rector Agustín Toro, a través de estos cuatro años, ha buscado las mejores vías para una creciente y efectiva participación de los académicos en la formulación y puesta en práctica de las políticas universitarias. Por otra parte, dio nuevos cauces institucionales al estudiantado, logrando una sana despolitización en la generación de sus representantes.

La Tercera 1-6-80:

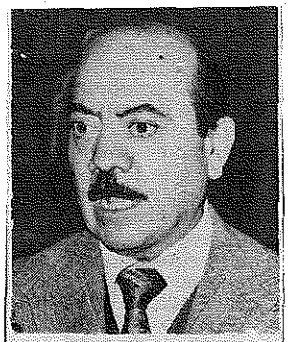

El rector de la Universidad de Chile, general AGUSTIN TORO DAVILA, fue designado miembro del Consejo de Administración de la Asociación Universitaria Interamericana, con sede en Quebec, Canadá. Sus objetivos son, entre otros, promover y desarrollar nuevos lazos de solidaridad y amistad entre los organismos universitarios de las tres Américas.

Casado con Carmen Solís de Ovando Lillo, el general Toro Dávila es padre de tres hijos: Guillermo, Agustín y Carmen Silvia.

Ingresó a la Escuela Militar en 1939, de la que egresó en 1943 como subteniente. Luego registró los siguientes ascensos: 1946, teniente; 1951, capitán; 1959, mayor; 1966, teniente coronel; 1970, coronel; 1973, general de Brigada; 1975, general de División.

Es oficial de Estado Mayor, profesor de Historia Militar y Estrategia, Geografía Militar, Geopolítica, Táctica General y Táctica de Infantería. Es, además, intérprete de inglés y ha prestado servicios en el Regimiento de Infantería N° 9 "Chillán" y en las escuelas de Infantería y Militar. Estuvo en la Misión Militar de Chile en USA. Fue jefe de Estado Mayor General del Ejército, comandante en jefe de la III División y comandante de la Guarnición Militar de Concepción.

Ha recibido importantes condecoraciones, entre las que destacan las medallas "Minerva", "Cruz de Malta", la Orden al Mérito de Colombia y la Gran Medalla "Andrés Bello" de la Universidad de Chile.

AUGUSTIN TORO DAVILA (9)

La Tercera 20-11-77:

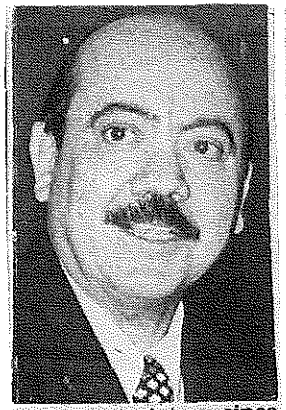

Ciento treinta y cinco años se cumplieron ayer de la promulgación de la Ley Orgánica que dio vida a la Universidad de Chile, la más antigua del país y una de las más importantes del continente y cuyo primer rector fue el ilustre venezolano don Andrés Bello.

Hoy esa casa de estudios tiene como rector al general de División **AGUSTIN TORO DAVILA**, quien hace apenas 20 días cumplió 52 años. Casado con Carmen Solís de Ovando Lillo, tiene tres hijos: Guillermo, Agustín y Carmen Silvia.

Ingresó a la Escuela Militar Bernardo O'Higgins en 1939, de la que egresó en 1943 como subteniente. Luego registró los siguientes ascensos: 1946, teniente; 1951, capitán; 1959, mayor; 1966, teniente coronel; 1970, coronel; 1973, general de Brigada; 1975, general de División.

Es oficial de Estado Mayor, profesor de "Historia Militar y Estrategia", "Geografía Militar", "Geopolítica" "Táctica General y Táctica de Infantería". Es además intérprete de inglés y ha prestado servicios en el R. I. Nº 9 "Chillán" y en las escuelas de Infantería y Militar. Estuvo en la Misión Militar de Chile en USA. Fue Jefe del Estado Mayor General del Ejército, Comandante en Jefe de la III División de Ejército y Comandante de la Guarnición Militar de Concepción.

Como Ministro de Minería del Gobierno de la Junta Militar, que encabeza el general de Ejército Augusto Pinochet, en 1974 inauguró y presidió la Vigésima Reunión de Expertos Petroleros de la Asistencia Recíproca Petrolera Estatal Latinoamericana, en Concepción.

Ha recibido importantes condecoraciones, entre las que destacan las medallas "Minerva", "Cruz de Malta", la Orden al Mérito de Colombia y la Gran Medalla "Andrés Bello", de la Universidad de Chile.

El Mercurio 25-1o-86:

General (r) Toro Dávila Se Reunió Con Liberales

El ex rector de la Universidad de Chile y ex embajador en Filipinas, general (r) Agustín Toro Dávila, invitó a un grupo de dirigentes del Partido Liberal, a conversar sobre el acontecer político. Al mismo tiempo, les entregó su visión sobre el futuro del país, según trascendió ayer.

La cita se realizó en el Club de la Unión antenoche y se extendió entre las 20 y 23 horas. En la oportunidad -según contó uno de los asistentes- Toro Dávila hizo una exposición y luego respondió numerosas preguntas de los presentes. Se indicó que dió a conocer "su visión como militar de la posición de las Fuerzas Armadas; del Gobierno y de la forma que, en su opinión, deberían enfrentar los partidos políticos democráticos el proceso de retorno de la Democracia".

Toro Dávila expuso en sus respuestas -según se indicó- que no creía en el resultado de un diálogo y opinó que los partidos deben enfrentar el año 1989 "directamente" y "con un proyecto político, con un pacto político que le de confiabilidad al país y a las Fuerzas Armadas, asegurando una estabilidad al régimen futuro".

Se supo, en la misma reunión, que esta no es la primera cita que realiza Toro Dávila. Antes se habría reunido con la Socialdemocracia, Republicanos y con el Partido Nacional. Anunció, además, una próxima entrevista con Gabriel Valdés, presidente de la Democracia Cristiana.

AGUSTIN TORO DAVILA (1o)

Der alte Herr GRÜBLER aus Ñipas sagte mir am 5-4-74, ein Bekannter von ihm, ein junger Mann, Student der Elektronik an der U Concepción, mit Namen OJEDA, wohnhaft in Coelemu, war auf einer Hochzeitsfeier in Santiago und hat dort einen ALVARO MENA CHAMORRO vom Kraftwerk der ENDESA in Abanico kennengelernt. Im Suff hat dieser Mann gesagt, er habe seine Leute so organisiert, daß er das ganze Kraftwerk in die Luft sprengen könnte.
Daraufhin ist Herr GRÜBLER zum SIM in Chillán gegangen; dort hat man ihm gleic einen Karte mit Foto gezeigt und gesagt: "Der Mann ist uns bekannt, aber wir können ihn nicht verhaften, weil er durch keinen andern zu ersetzen sein soll. JUAN GRÜBLER ist mit seinem Vater vor einigen Tagen zum Kraftwerk El Toro und Abanico gefahren, um einen Schweizer Freund, der dort als Ingenieur arbeitet, zu besuchen. Als GRÜBLERS das Gelände der ENDESA betraten, wunderten sie sich, daß sie am Eingang nicht kontrolliert wurden, auch keine Posten zu sehen waren Auch auf dem ganzen Gelände haben sie keine Posten entdeckt. Nachts, etwa von 2 bis 4 Uhr, sind GRÜBLERS mit diesem Freund in den Stollen gefahren, weil der Ingenieur eine Probe machen mußte. Am Eingang des Stollens war kein Posten und kein Tor. Sie konnten etwa 3oo m mit der Camioneta unbehelligt bis an die elek tronisch gesteuerten Spezialschieber in den Stollen fahren. GRÜBLERS fragten den Ingenieur: "Kann man diese Anlage in die Luft sprengen?" Der antwortete: "Sprengen ist gar nicht nötig. Wenn einer sich ein bißchen auskennt und die Schieber falsch von Hand schaltet, dann zerstört sich die Anlage durch die starke Vibration von selbst. Bis die im Schaltwerk merken, daß etwas nicht in Ordnung ist, und bis die Kontrolleure oben sind, vergehen mehrere Minuten, und sie kommen in jedem Fall zu spät."
GRÜBLER fragte den Ingenieur, ob sie Ersatzteile für den Spezialschieber hätte Der sagte: "Nein, wenn etwas kaputtgeht, müssen die Teile erst einmal hergestellt werden, und es vergehen Monate, bis die Anlage wieder in Betrieb genommen werden kann."
Auf die Frage, warum dort keine Militärposten stünden, antwortete der Ingenieu

2.

Augustin TORO DAVILA (10)

El viejo GRÜBLER de Ñipas me dijo el 5-4-74 que un conocido del él, un jóven, estudiante de electrónica de la U de Concepción, que se llamaba OJEDA, domiciliado en Coelemu, estuvo en un matrimonio en Santiago y conoció allí a un tal Alvaro MENA CHAMORRO de la planta eléctrica de ENDESA en Abanico. En su borrachera, este hombre le habría dicho que había organizado a su gente de tal forma que estaría en condiciones de volar la planta eléctrica completa.
Después de esto, el señor GRÜBLER fue al SIM de Chillán. Le mostraron inmediatamente una ficha con una foto y le dijeron:"Conocemos a este hombre, pero no lo podemos detener, porque dicen que no hay nadie que pueda reemplazarlo." Hace un par de días, Juan GRÜBLER viajó con su padre a la planta eléctrica El Toro y Abanico, para visitar a un amigo suizo, que trabaja allí como ingeniero. Cuando los GRÜBLER ingresaron al recinto de la Endesa, se sorprendieron porque no los controlaron a la entrada, tampoco vieron a ningún guardia. En todo el recinto no vieron a ningún guardia. Durante la noche, aproximadamente entre las 2 y las 4 horas, los GRÜBLER ingresaron con este amigo a la galería, porque el ingeniero tenía que tomar una muestra. En la entrada a la galería no se encontraron con ningún guardia y tampoco había un portón. Pudieron ingresar sin problemas con la camioneta a la galería 300 m aproximadamente, hasta llegar a las válvulas de compuerta [¿?]. Los GRÜBLER le preguntaron al ingeniero: "¿Se puede volar esta planta?" Este contestó: "No es necesario volarla. Si conoces algo de la instalación y manualmente conectas mal las válvulas de compuerta, la planta se destruye tan solo a causa de la vibración Pasan varios minutos hasta que la gente de la unidad de mando se percata que algo anda mal y los encargados de todos modos llegan tarde."
GRÜBLER le preguntó al ingeniero, si tenían repuestos para las válvulas especiales. Este contestó: "No, si algo se echa a perder, se deben fabricar las piezas, y pasan meses hasta que la planta se pueda poner en marcha nuevamente".
Al preguntarle al ingeniero por qué no habían guardias militares éste contestó:

Agustin TORO DAVILA (11)

"Los ingenieros de Endesa no quieren que se metan los militares".
En conescuencia a la denuncia que presentó GRÜBLER ante el General TORO y el regimento de Chillán, durante su segunda visita a la planta eléctrica Juan GRÜBLER vió al menos algunos guardias, pero no eran suficientes para proteger realmente la planta.
(Comentario escrito a mano: ficha de Gen. TORO, Concepción) (Kt 6-4-74)

AGUSTIN TORO DAVILA (11)

"[illegible]e Ingenieure von der ENDESA wünschen nicht, daß das Militär ihnen dazwische[illegible]punkt."
Auf Grund einer Anzeige von GRÜBLER bei General TORO und im Regiment von Chillán hat JUAN GRÜBLER bei seiner zweiten Reise zum Kraftwerk wenigstens einige Posten gesehen, aber bei weitem nicht genug, um das Werk zu schützen.
(Handschriftl. Anmerkung: Ficha von Gen. TORO, Concepción.) (Kt 6-4-74)

AGUSTIN TORO DAVILA

General. Intendente VIII Región. (o29/15/MAR/979/7/9)

AGUSTIN TORO DAVILA

General de Brigada de Ejército
Jefe de Zona en Estado de Emergencia de las Provincias de Concepción y Arauco (excepto los departamentos de Talcahuano y Tomé).
RUN: 1.541.036-1 (13-3-74)

Asumió a fines de noviembre de 1973 el cargo de Comandante en Jefe de la IIIa. División del Ejército y de Intendente de Concepción y Arauco, reemplazando al General Washington Carrasco. (30-11-73)
Casado con la señora Carmen Solís de Toro, que preside el CEMA provincial que agrupa a todos los centros de madres. (6-5-74)
El general Toro es jodiado o el gallo es chueco. Y el no tiene pantalones. Está en el puesto de Intendencia políticamente, no militarmente. (JMo 14-5-74)
Carmen Solís de Ovando. (22-7-74)
El abogado Fernando Saenger es asesor del general Toro es de mucha confianza de él, pero parece que se le han acreditados bastantes hechos de él, actitudes que son incorrestas.
Se hizo un informe sobre Saenger y que afectaba a ocho personas más de la empresa ENACAR. El General Toro le entregó el informe personalmente a Saenger y Saenger a su vez llamó a reunión a todos los que aparecían implicados y les dio cuenta de esto. Además el general Toro informó en contra del informante, mayor G., a Santiago Pero en Santiago respaldaron a este informante, por cuanto el general Toro jamás debiera proceder de tal

GUILLERMO TORO DAVILA

General de Brigada. (071/02/JUL/979/Anexo p.3)

JUAN GUILLERMO TORO DAVILA (2)

Comandante de Ejército, JUAN GUILLERMO TORO.
Condenado a muerte por Radio Moscú, el 29-7-74. (La Segunda 10-9-80)
General de Ejército, GUILLERMO TORO DAVILA.
Condenado a muerte por Radio Moscú, el 15-1-76. (La Segunda 10-9-80)
JUAN GUILLERMO TORO DAVILA
481
83325
Infantería
Especialidades: I-III 3
Casado
Nació el 8-12-1927
Inició el servicio el 1-3-1943
Nombramiento Oficial 1-1-1947
Ascenso a coronel 5-1-1973
Actual destinación: 23-1-1973 R.I.Mña.9
13-10-1973 Director Esc.Mña. (Escalafón 1973)

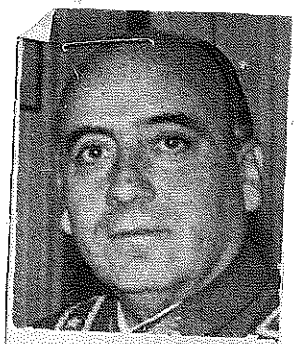

Una destacada participación en los actos celebratorios del centenario de la gesta del Morro, ha tenido el intendente de la I Región y comandante en jefe de la IV División del Ejército, general de Brigada JUAN GUILLERMO TORO DAVILA.

GUILLERMO
JUAN TORO DAVILA

Coronel de Ejército.
Director de la Escuela de Montaña. (3-4-74)

Jefe de Zona en Estado de Emergencia de la Provincia de Ñuble
Rol Contraloría Nº 83.325 RUN: 2.155.397-2
(11-9-73)

Director de la Escuela de Alta Montaña del Ejército de Chile. (15-3-74)

La Tercera 9-6-80:

Ingresó a la Escuela Militar en 1943, luego de haber hecho sus estudios en el Colegio de los Padres Franceses de Valparaíso, en el Seminario de Chillán y en los Hermanos Maristas de Santiago. El año 1946 egresó como alférez en el Arma de Infantería, siendo destinado al Regimiento "Chacabuco", de Concepción.

Dentro de su trayectoria militar ha destacado en las diversas destinaciones. Entre ellas: Regimiento "Guardia Vieja", de Los Andes; Regimiento "Rancagua", de Arica; Escuela Militar, Cuartel General de la III División de Ejército de Concepción, y posteriormente el Cuartel General de la II División.

Durante 1971 y 1972 se desempeñó como subdirector de la Escuela Militar. En 1973 es designado comandante del Regimiento "Chillán", y en 1974 asume el cargo de director de la Escuela de Alta Montaña del Ejército. Posteriormente, en 1976 es destinado a Washington como asesor del Colegio Interamericano de Defensa. El mismo año es nombrado director de la Academia Superior de Seguridad Nacional.

El general Toro Dávila se ha desempeñado además como intendente de Ñuble y gobernador de Los Andes. Es casado con Angela Tassara Jiménez y tienen tres hijos.

CRISTINA TORO DE LA FUENTE

Vicerrectora de la UTE de Concepción.
Profesora de Matemática, ya de edad.
La UTE de Concepción está totalmente dominada por los marxistas; incluso la vicerrectora está manejado en este momento por dos jefes de Dapartamento que son marxistas.
Uno de ellos es LUIS CERDA MISTZULINI, jefe del Departamento de Mecánica, comunista, que antes, durante el gobierno de la UP, fue secretario docente de la sede de la UTE. Le indica a la vicerrectora lo que tiene que hacer.
El otro, HUGO PEREZ LEIVA, jefe del Departamento de Electricidad, también comunistas, también maneja a la vicerrectora. (Con 19/23-9-75)

Hermana de MARIA EUGENIA, YOLANDA e IDA.
La hermana mayor, la cuarta, trabaja en Concepción en la UTE de Concepción. Es separada. (Jfsch 7-9-77)

IDA TORO DE LA FUENTE

Hermana de MARIA EUGENIA, YOLANDA y CRISTINA.
La tercera hermana IDA trabaja en la Coordinación de
Educación en Chillán. Es profesora.
Al parecer, es la más derecha de las tres hermanas.
Es separada. (Jfsch 7-9-77)

MARIA EUGENIA TORO DE LA FUENTE

Pje 9, C-8, Población Kennedy, fono 23045, Chillán.
(Guía telef.)

Separada del periodista RICARDO JORQUERA.
Trabaja en la Universidad de Chile en Chillán, como secretaria privada de FELIX MARTINEZ, que es secretario de la U., DC. Ella tienda hacia la DC.

Hermana de Yolanda, IDA y Cristina.
MARIO ROMERO habría invitado a las dos hermanas MARIA EUGENIA y YOLANDA TORO a visitar la Sociedad Dignidad. No es conveniente que vengan, son mujeres salameras y hacen sus cumplimientos a los caballeros. Con esto los envuelven. (Jfsch 7-9-77)

YOLANDA TORO DE LA FUENTE

Hermana de MARIA EUGENIA, IDA y CRISTINA.
Secretaria del Gobernador de Chillán, teniente corone. HUGO SEPULVEDA FUENTES.
La YOLANDA tenía escondido en su casa a SANTIAGO BELL ex Intendente UP de Chillán, pasó el día 11. El esposo de la YOLANDA, ELIO CASANOVA era muy amigo con SANTIAGO BELL y presidente de la Cooperativa Eléctrica Rural COPELEC.
MARIO ROMERO habría invitado a las dos hermanas MARIA EUGENIA y YOLANDA TORO a visitar la Sociedad Dignidad. No es conveniente que vengan, son mujeres salameras y hacen sus cumplimientos a los caballeros. Con esto los envuelven.
La sra. YOLANDA es muy salamera. Tiene un vocabulario grosero, con garabatos, habla como hombre.
(Jfsch 7-9-77)
La YOLANDA tira para todos los lados. Trabajaba en el SAG antes del 11-9-73 como secretaria, ahora es funcionaria del Ministerio del Interior. (Jfsch 7-9-77)

ALEJANDRO ALFREDO TORO DEVIA

Hijo de ALEJANDRO TORO HERRERA y OLGA DEVIA LUBET (véala), de 1o años de edad.
(LUN 3 y 4-1o-83)

OLGA CRISTINA TORO DEVIA

Hija de ALEJANDRO TORO HERRERA y OLGA DEVIA LUBET (véala), de 15 años de edad.
(LUN 3 y 4-1o-83)

BERNARDO (o BERNARDINO) TORO E

Cabo (A) de la Gobernación Marítima, Constitución.
Acompañando en el registro del campamento de la Sociedad Dignidad.
(Informe Moenne s/f;Informe I, p.2;Informe García-Opazo p.1; Legajo Lobos)

EMYLENA TORO

EMELINA corrigido en EMYLENA TORO 89152 7 PM. (Nota PAULINA, Agenda 197o)
Confesciones Corona
San Diego 253, fono 89152, Santiago. (Guía telef. 82/83)

EMILIA TORO F.

Profesor Adjunto, Facultad de Medicina, Universidad de Concepción.
Médico Cirujano, U. de Chile (1972). (Catálogo General 1982/83)

MIGUEL TORO FAUNDEZ

Militante DC.
Sgto.Aldea 562, Chillán.

(Lista electoral 1972)

SERGIO ORLANDO TORO FIGUEROA

Se suspendió su relegación el 19-11-76. (El Sur 20-11-76)

FRANCISCA TORO

Comunidad Eclesial de Base Catrimalal, Parroquia Espíritu Santo, Temuco.

FRANCISCA TORO. (Temuco Sept. 83)

RAUL TORO FUENTES

Socialista, activista político en IANSA Linares.
Gasfiter. Detenido, peligroso. (Gr 23-12-73)

JUAN CARLOS TORO FUNES

MIR

(Listado alfabético 1978)

14.
G. Alejandro TORO

Miembro del Comité Central del PC chileno.
Cóndor 19-1074 [*periódico de la comunidad alemana en Chile*]

Título: Como mienten
Primero cita de un artículo del periódico "Die Wahrheit " ["La Verdad", periódico de Berlín Occidental] del 28/29 de Septiembre de 1974, que informa sobre una manifestación multitudinaria de solidaridad con Chile en Berlín, luego se citan las palabras del ex miembro del Comité Central del PC, Alejandro TORO.

G. ALEJANDRO TORO

ZK-Mitglied der chilenischen KP.
Condor 19-1o-74:

WIE SIE LÜGEN

Aus der Westberliner Zeitung "DIE WAHRHEIT" vom 28/29 September 1974 entnehmen wir nachfolgende Zeilen auf der Titelseite mit der Ueberschrift "Eindrucksvolle Solidaritaetsdemonstration fuer das kaempfende Volk von Chile".

"Westberlin (Eigenbericht). Die Arbeiterbezirke Neukölln und Kreuzberg erlebten gestern abend die bisher eindrucksvollste Demonstration und Kundgebung der Solidarität mit dem um seine Freiheit kämpfenden chilenischen Volk. Der Aufruf des Parteivorstandes der SEW hatte gezündet. Mitglieder und Sympathisanten der SEW, Arbeiter und Angestellte, Frauen und Jugendliche, Gewerkschafter und Sozialdemokraten, Schüler, Lehrer und Studenten, Angehörige der wissenschaftlich-technischen und künstlerischen Intelligenz gaben ihrer Entschlossenheit Ausdruck, für die Wiederherstellung der demokratischen Rechte und Freiheiten des chilenischen Volkes, für die Rettung von Luis Corvalan sowie aller Kommunisten, Sozialisten und Patrioten Chiles noch entschiedener einzutreten."

Auf der besagten Kundgebung, auf der — wie aus der aufmerksamen Lektuere des Berichtes hervorgeht — vor allem Tuerken teilnahmen, sprach das ZK-Mitglied der ehemaligen Kommunistischen Partei Chiles, G. Alejandro Toro, unter anderem folgende Worte:

"Liebe Genossinnen und Genossen!

Der Kampf im Innern des Landes, in Chile, wächst an. Unser Volk ist ein Volk im Kampf. Die Arbeiterklasse und das Volk sind zu höheren Aktionen, Massenaktionen übergegangen, zu Streiks, zu Wandaufschriften, zur Verteilung von Tausenden von Flugblättern, in der die Entwicklung der Einheit aller demokratischen und antifaschistischen Kräfte ihren Ausdruck findet. Die Unidad Popular im Innern des Landes leitet diesen heldenhaften antifaschistischen Kampf und wie es im Manifest vom 1. Mai und später im Monat des Vaterlandes im Manifest vom September zum Ausdruck gebracht wird, rief die Unidad Popular — zusammen mit der Versicherung ihres Vertrauens in den Sieg — alle fortschrittlichen, patriotischen und antifaschistischen Kräfte auf, sich in die breite antifaschistische Front einzureihen, um die verräterischen Generäle zu isolieren und zu stürzen."

"Das Jahr des Faschismus in Chile ist tragisch. Die Bilanz ist erschreckend. Die Söldner-Generäle entwickeln eine Wirtschaftspolitik, nur um die imperialistischen Monopole zu begünstigen. Das hat das Land in ein wirtschaftliches Chaos gestürzt. Elend, Arbeitslosigkeit und Hunger sind die Charakteristika des heutigen Chile. 600 000 Arbeitslose. mehr als 30 000 ermordete Patrioten. 72 000 Waisen, deren Eltern erschossen wurden. Hunderte Vermisste. 22 000 Witwen, deren Ehegatten ermordet wurden. 30 000 politische Gefangene. Die faschistische Militärjunta fegte alle Errungenschaften hinweg, die das chilenische Volk während der Regierung des Genossen Salvador Allende erreicht hatte. Einer Regierung, die während der drei Jahre mehr für Chile und sein Volk tat, als alle früheren Regierungen. Daher hat das chilenische Volk den festen Entschluss gefasst, die faschistische Barbarei zu beenden".

GONZALO MARCIAL TORO GARLAND (2)

D

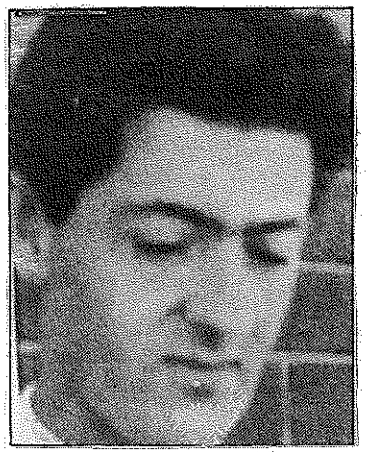

manecio allí entre el 4 de abril y el 1° de agosto de 1974.

Toro Iturra dijo que tras conocer la desaparición de su primo, habló con el entonces coronel Manuel Contreras, jefe de la DINA —con algunos de cuyos funcionarios el detenido habría tenido un enfrentamiento— quien le manifestó que "es cierto que había sido detenido e interrogado, posteriormente se le había dejado en libertad".

La Epoca 9-4-89:

CARTAS

Detenidos desaparecidos

Señor Director:

En la edición del 4 de abril pasado, en la sección "Detenidos desaparecidos", leí con mucho interés la información que se entrega respecto de mi primo hermano Gonzalo M. Toro Garland. Deseo agregar algunos datos sobre el tema, dado el hecho de tratarse de un pariente tan cercano que sufrió una desaparición que aún no se aclara.

En ese tiempo me desempeñaba como subjefe del Comité Asesor de la Junta de Gobierno, cuya sede estaba en el edificio Diego Portales, cuando fui informado por miembros de la familia de la situación vivida por Gonzalo Toro G. El ya estaba internado en calidad de incomunicado en el Hospital Militar, a raíz de haber caído herido en un enfrentamiento con personal de la DINA, razón por la cual no me fue posible verlo personalmente.

Después del 1° de agosto de 1974, fecha en que aparece dado de alta del Hospital Militar recuperado de sus heridas, fui conectado por Nicole, mujer de mi primo, para pedirme que la ayudara a ubicarlo dado que desconocía su paradero y en la DINA se le había informado que no estaba detenido allí.

Desde ese momento la acompañé o hice gestiones por mi cuenta frente a instituciones o autoridades que suponíamos podrían haber dado antecedentes de él o en cuyas jurisdicciones había estado detenido Gonzalo Toro Garland.

Entre las personas con que hablé figura, efectivamente, el entonces coronel Manuel Contreras Sepúlveda, jefe de la DINA, a cuyo despacho concurrí dos veces para pedirle información, sin que pudiéramos aclarar en nada la duda respecto de su vida.

Al término de esa larga e infructuosa búsqueda, Nicole, temerosa por su suerte y la de su pequeña hija, me informó que en fecha próxima se trasladaría a Canadá. Ese viaje, según supe más tarde, pudo hacerlo sin novedad.

El caso fue presentado antes de la partida de ella a los tribunales y, como tantos otros, espera justa solución para tranquilidad de familiares de detenidos desaparecidos y restitución del honor militar de las instituciones armadas de la República. **Horacio Toro Iturra**, brigadier general (R), Santiago.

D

GONZALO MARCIAL TORO GARLAND

Lista Solidaridad V:
GONZALO MARCIAL TORO GARLAND
Carnet 2.443.249 de Santiago.
4-4-74 en Santiago. (Mayo 78)
Sería posible interrogar a quien estuvo a cargo del Hospital Militar de Santiago, sobre la situación de GONZALO TORO GARLAND.
(Separata Solidaridad N.o 23, Nov. 78)

Lista Solidaridad IVa:
GONZALO MARCIAL TORO GARLAND
48 años
2.443.249 Santiago
4-4-1974
Profesor (1977)
GONZALO TORO GARLAND, detenido el 4-4-74 por la DINA. (Análisis 2o-5-86)

Lista Amnesty International:
GONZALO MARCIAL TORO GAVILAN
Ausw. 2.443.249, Santiago Abril 1974 (19-6-75)

Lista Solidaridad I:
GONZALO MARCIAL TORO GARLAND (Octubre 76)

La Epoca 4-4-89:

• **GONZALO MARCIAL TORO GARLAND (47).**- Casado, profesor y ex representante del Departamento de Derecho de Autor del Consejo Normativo de la Facultad de Artes Musicales de la Universidad de Chile.

Toro Garland salió de su casa diciendo que regresaría pronto. Como nunca más volvió, sus familiares recorrieron en vano postas, hospitales y el Servicio Médico Legal, e incluso recintos de detención, la Secretaría Ejecutiva Nacional del Detenido y el Estadio Chile.

En un recurso de amparo interpuesto el 15 de mayo de 1974 por el abogado Francisco Escobar Riffo, (rol 479—74), se expresa que "se logró establecer que Toro Garland está herido con tres balas y hospitalizado bajo incomunicación en el Hospital Militar ~~de Santiago~~".

Escobar Riffo declaró ante el Segundo Juzgado del Crimen de Mayor Cuantía de Santiago, que el coronel Horacio Toro Iturra, quien trabajaba en el sexto piso del edificio Diego Portales, conocía por qué su primo hermano llegó baleado al Hospital Militar, y se le mantuvo vigilado.

La permanencia en el hospital fue reconocida ante el tribunal por el director del recinto asistencial, quien sostuvo que per-

GINO TORO

GINO TORO "MARCELO"
Comité Local (GPM) Angol, MIR, Malleco. (El Mercurio 27-3-74)

ARNALDO TORO GODOY

Oficial Administrativo, División de Desarrollo Social, Linares.
5 años de servicio.
Casado.
4° año Humanidades.
UP.

(AGuFcL Oct.74)

LUISA TORO GONZALEZ

Profesora Educación Primaria, Loncomilla.
12 años de servicio.
Normalista.
Casada.
MAPU.

(AGuFcL s/f)

ANA DELIA TORO (VERGARA) GUEVARA

Profesora, Escuela E-140, San Carlos.
Persona nueva, sin partido definido. Inclinaciones por la mayoría.
(OMH 22-8-81)

ANA DELIA TORO GUEVARA
Profesora Escuela No 2, San Carlos.
DC.
(AGuFcSC 28-11-76)

HAROLDO TORO GUTIERREZ

Docente Instituto de Biología, Universidad Católica de Valparaíso.
Profesor de Biología y Química.
Zoólogo, UCV.
Licenciado en Filosofía y Educación. (UCV 1983)

NIBALDO MARCOS TORO HENRIQUEZ

Se suspendió su relegación el 19-11-76. (El Sur 20-11-76)

ALEJANDRO TORO HERRERA (2)

firmar debido a una pena que afronta tras un juicio por la publicación de un manifiesto del PC en la Revista "Análisis".

Se mostró partidario por buscar una "salida política" a la situación que vive el país.

Opinó que lo que anida en todos los sectores políticos, "cuya culminación más elevada -según dijo Toro- es la Asamblea de la Civilidad", es que termine "el clima de guerra".

CARTA DEL PDC

Alejandro Toro señaló que "en la historia de este país, para llegar a un acuerdo y a un diálogo realmente democrático, se requiere no excluir a nadie. Todos nos necesitamos. Me parecía inimaginable, perturbador e irrealista de que se excluyera a la Democracia Cristiana o al Partido Comunista".

Requerida su opinión acerca de la carta de la Democracia Cristiana al PC, en la cual se critica la ligazón del PC con grupos violentistas y terroristas, el ex senador Toro Herrera señaló que a pesar del clima anticomunista hay "un intercambio de correspondencia entre los dos partidos".

Al insistírsele que la DC no quería la unidad con el PC, declaró: "La vida tiene más fuerza que los deseos".

El ex senador PC señaló, respondiendo otra consulta, que "personalmente" condenaba al terrorismo. "Soy contrario a la violencia", señaló, aunque dijo que había que buscar la raíz que origina esas actitudes.

Reiteró, luego, que "todos pensamos que hay que esforzarse por una salida política".

Negó la existencia de una "brecha" entre dos tendencias al interior del Partido Comunista, una más joven que propiciaría la vía violenta y otra más adulta que buscaría la "salida política".

Requerido sobre la sucesión del Partido Comunista, tras la enfermedad que afectaría a Luis Corvalán (Secretario General, en Moscú), y también sobre sus eventuales sucesores (se habla, entre otros, del ex vicepresidente del Banco Central durante la ex UP, Hugo Fascio), señaló: "No tengo ninguna información".

ALEJANDRO TORO HERRERA

Ex parlamentario PC.
Asilado en la Embajada de la RDA. (El Mercurio 21-11-73)
Ex senador comunista.
Se asiló durante el fin de semana pasado. (La Tercera 21-11-73)
ALEJANDRO TORO HERRERA
Se autorizó su reingreso al país, el 19-8-83. (La Tercera 0-8-83)

ALEJANDRO TORO HERRERA, ex parlamentario, c/c OLGA DEVIA LUBET (véala), exiliada en Mozambique. Son padres de ALEJANDRO ALFREDO, de 1o, y OLGA CRISTINA, de 15 años de edad. (LUN 3 y 4-1o-83)
ALEJANDRO TORO, junto con 1o ex parlamentarios comunistas más, firmó una declaración pública en que exigen el término del exilio.
Véase MARIA MALUENDA. (El Mercurio 8-11-83)
ALEJANDRO TORO, ex senador del PC, habló en los funerales de CESAR GODOY URRUTIA. (La Tercera 4-12-85)

El Mercurio 5-1o-86:

ALEJANDRO TORO HERRERA:

Ex Senador PC Censura Línea de Pascal Allende

■ **En entrevista con cuatro medios de comunicación, entre ellos "El Mercurio", dijo que la línea propiciada por el dirigente del MIR "no ayuda a las fuerzas democráticas del país".**

El ex senador del Partido Comunista, Alejandro Toro Herrera, censuró ayer la línea propiciada por el dirigente del Movimiento de Izquierda Revo-

En una entrevista de prensa con cuatro medios de comunicación, entre ellos "El Mercurio", Toro Herrera (55 años), señaló enfáticamente que "de ser efectivas esas declaraciones, no ayudan en absoluto a las fuerzas democráticas del país e incluso constituyen una provocación".

El ex senador del PC por Talca, Linares y Maule, aseguró que ese tipo de manifestaciones "no reflejan el pensamiento democrático y mayoritario del pueblo chileno".

Hablando -según dijo- a título personal y en su calidad de dirigente de la Sala de ex Parlamentarios de Chile, que agrupa a dirigentes políticos de diversas tendencias, Toro Herrera formuló estas declaraciones poco antes de ingresar al Patronato Nacional de Reos, lugar al que acude mensualmente a

GERMAN ANTONIO TORO HERRERA

Se autorizó su reingreso al país, el 19-8-83. (La Tercera 20-8-83)

JOSE LUIS TORO HEVIA

La Tercera 10-8-81:

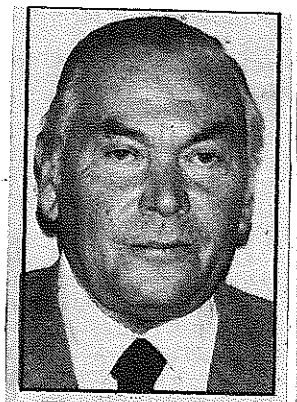

El Ministro de Agricultura, **JOSE LUIS TORO HEVIA**, asistirá a la Primera Reunión Ordinaria de la Junta Interamericana de Agricultura, que se inaugura hoy en Buenos Aires. También estará presente en la inauguración oficial de la Feria Exposición Agrícola y Ganadera de Palermo.

José Luis Toro nació en Santiago el 15 de junio de 1917. Realizó sus estudios primarios y secundarios en el Colegio San Ignacio de Santiago. Ingresó a la Escuela Militar en 1932, egresando en 1936 como oficial del Arma de Artillería.

Desempeñó cargos en la Escuela de Artillería de Linares, en el Regimiento Guardia Vieja de Los Andes y en el Regimiento Maturana de Santiago. Obtuvo su retiro a fines de 1939.

Desde 1940 se dedicó a la agricultura, desempeñándose primero como administrador agrícola y luego como empresario particular, formando las propiedades que posee en Curicó. Director y presidente de la Federación de Agricultores de Curicó. Director y presidente de Cooperativas Agrícolas de Curicó y Santiago. Director de la SNA. Fue regidor de Curicó y presidente del Club de Leones de esa ciudad. Casado con Adriana Espinosa Moreno, tiene diez hijos.

La Tercera 13-9-81:

Regresó al país el Ministro de Agricultura **JOSE LUIS TORO HEVIA**, luego de participar en el Congreso Interamericano de Agricultura y Producción de Alimentos, celebrado en Sao Paulo, Brasil.

Toro Hevia nació el 15 de julio de 1917, estudiando en el Colegio San Ignacio, de Santiago, para luego ingresar a la Escuela Militar, desde donde egresó en 1932, como oficial de Artillería. Se desempeñó en Linares, Los Andes y en el Regimiento Maturana de Santiago, retirándose de la institución armada en 1939.

Desde 1940 se dedicó a las labores del agro, primero como administrador agrícola y luego como empresario particular, formando las propiedades que tiene en Curicó.

Fue director y presidente de la Federación de Agricultores de Curicó. Director y presidente de Cooperativas Agrícolas de Curicó y Santiago. Director de la Sociedad Nacional de Agricultura. Luego del pronunciamiento militar de 1973, se desempeñó como coordinador del sector agrícola en la Intendencia de Curicó, hasta marzo de 1977, fecha en que fue designado Subsecretario de Agricultura por el Presidente Pinochet, pasando posteriormente a ocupar el cargo de Ministro en la misma cartera.

Es casado con Adriana Espinoza Moreno, con quien son padres de diez hijos.

DIMAS TORO HUERTA (2)

la locomoción colectiva no va a ir nunca a un paro nacional, a no ser que se cambiaran totalmente las reglas del juego y no se nos atendiera y se nos cerraran las puertas, cosa que creo que no se va a dar".

Acerca de la renegociación que se está planteando para su sector, Dimas Toro aseguró que ve muchas esperanzas luego de las gestiones hechas por el gobierno a través de CORFO y la filial Sacret Limitada. Aclaró que lo que pasa con sus asociados y con el transporte en general forma parte de la situación general del país "y si yo no tuviera confianza la verdad de las cosas es que ya me habría desvinculado del puesto en que estoy".

Toro explicó que el factor que le da más confianza es la llegada del nuevo equipo económico.

Respecto del sistema de renegociación de deudas que implantó el gobierno para el transporte dijo que "tengo que aceptar lo que se me da y es lo mejor que se puede hacer en este momento, conociendo la envergadura de las personalidades que están a cargo de ella. Yo creo que CORFO está cumpliendo un excelente papel y recién Chile -en este momento- está tomando la senda que debió haber tomado hace mucho tiempo".

Lo anterior, a su juicio, se refleja en la apertura de las carteras y la mayor injerencia del Estado en el quehacer del transporte.

En todo caso, por lo que informó Dimas Toro, la solución definitiva de los problemas de deudas que afectan al sector transporte será algo que llegará a muy largo plazo.

TORO HUERTA DIMAS

CARGO: Pdte. Nacional de CONATRANCH.

DOMICILIO PARTICULAR: Avda. Valenzuela N°1237 C.Los Placeres

FONO: 664846

LUGAR DE TRABAJO: Avda. República N°40 Santiago.

FONO: 718708-718631-9805

RUT: 2.117.665-6 (Miembros del CES s/f - 85)

DIMAS TORO HUERTA

Conferencia Movilización Colectiva.
Nombrado miembro del Consejo Económico y Social. (El Mercurio 4-5-84)
El Sur 6-6-84:

Dimas Toro:

"Nosotros no somos amigos de los paros nacionales"

Dimas Toro, presidente nacional de los autobuseros, confía en que el Consejo Económico Social -el cual integra- va a cumplir un papel importante para solucionar los problemas de los gremios. Respecto a un posible paro nacional, afirmó que "nosotros no somos amigos de los paros nacionales", a no ser que se desate la anarquía y cambien las reglas del juego económico.

El dirigente del transporte llegó ayer a Concepción para participar en un seminario organizado por la Secretaría Regional Ministerial del Transporte. Acerca del Consejo Económico Social, de reciente formación, expresó que "nosotros tenemos que actuar en todos los ámbitos cuando somos llamados" y recordó que "tuvimos una destacada actuación cuando se eligió este gobierno y hemos seguido cooperando y trabajando durante diez años y naturalmente cuando se nos llame a un Consejo Económico Social tenemos que poner el hombro".

"Yo creo -añadió- que este consejo va a tener un papel que es al que aspiramos los gremios y no sólo el del rodado, sino que en general, y esperamos que sepa interpretar, realmente, el sentir de la población".

Frente a la posibilidad de un paro nacional agregó que "nosotros creemos que estamos siendo tomados en cuenta por el gobierno desde hace mucho tiempo y por eso decimos enfáticamente que

Dimas Toro, presidente nacional de los autobuseros e integrante del Consejo Económico Social.

HUMBERTO TORO (2)
El Sur 28-3-86:

En libertad presidente del Comando de Trabajadores

Luego de estar nueve días detenido el miércoles en la tarde recuperó su libertad el presidente del Comando Regional de Trabajadores, Humberto Toro Vega, y ayer reasumió sus funciones al frente de dicha organización. Toro fue aprehendido por Carabineros el 18 del presente cuando se desarrollaba una manifestación en el centro de Concepción.

El ministro sumariante de la Corte de Apelaciones de Concepción, Carlos Cerda, decretó su libertad incondicional por falta de méritos, después de hacerlo comparecer a su presencia y realizar las indagaciones del caso.

Junto a Toro también fueron liberados Humberto Fernández, dirigente de la construcción, y otra persona que fue detenida en Lota, identifacado como Alfonso Arriagada.

"Primero que nada -dijo al hablar con EL SUR- tengo que agradecer el apoyo recibido cuando estuve detenido. Agradezco la solidaridad de las organizaciones y también de los detenidos por razones políticas que están en la cárcel de Concepción".

Luego dio a conocer las próximas actividades que desarrollará la organización que preside, muchas de ellas en conjunto con los estudiantes universitarios.

En este plano dio cuenta de la pronta creación de un fondo de alimentación universitaria que se financiará con un aporte de 5 pesos por cada trabajador afiliado a sindicatos pertenecientes al Comando Regional de Trabajadores. La idea es dar almuerzo a los hijos de trabajadores que estudian en la universidad. Esto será dirigido por la Federación de Estudiantes de la Universidad de Concepción.

También se formarán institutos técnicos populares para capacitar y perfeccionar a trabajadores cesantes y obreros.

A lo anterior se sumarán cursos de capacitación sindical una vez al mes y foros sobre temas de actualidad que se harán cada 30 días.

HUMBERTO TORO (3)

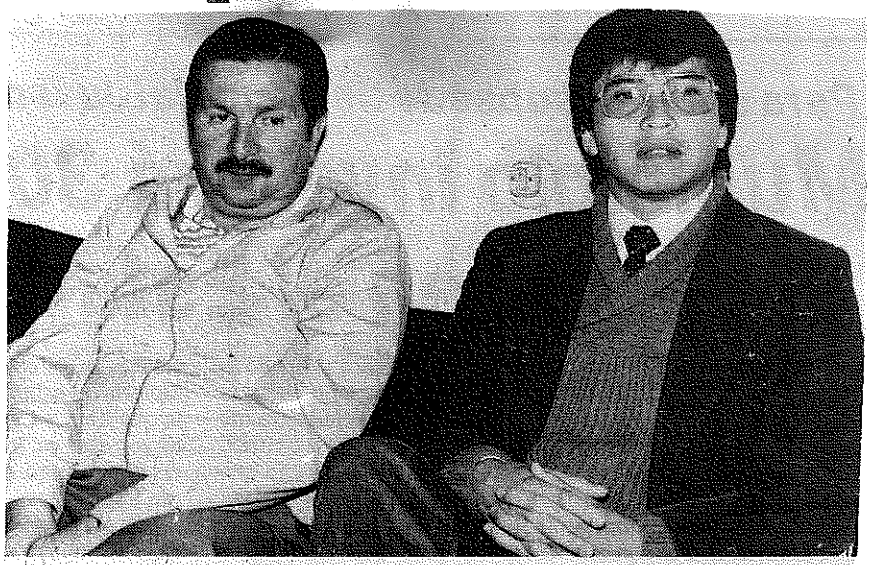

Humberto Toro, presidente del Comando Regional de Trabajadores, luego de su libertad. A su izquierda aparece el dirigente de la construcción Antonio Deij.

Humberto TORO
Dirigente político de Concepción que firmó un documento de solidaridad con MANUEL SANHUEZA, ANDRES PALMA, ALEJANDRO TORO, ENRIQUE SILVA y FERNANDO PAULSEN.
Véase ALFREDO ARDOUIN SHAND (2). (El Sur 16-3-86)

EDUARDO ENRIQUE TORO JARA

Se autorizó su reingreso al país, el 19-8-83. (La Tercera 20-8-83)

GLORIA TORO JARA

Se autorizó su reingreso al país, el 19-8-83. (La Tercera 20-8-83)

MARIA ALICIA TORO JARA

Se autorizó su reingreso al país, el 19-8-83. (La Tercera 20-8-83)

RUTH DORIS TORO JARA

Se autorizó su reingreso al país, el 19-8-83. (La Tercera 20-8-83)

VICTOR ANTONIO TORO JARA

Se autorizó su reingreso al país, el 19-8-83. (La Tercera 20-8-83)

JORGE TORO

JORGE TORO fue supuestamente fusilado en la Cuesta Barriga, el 17-9-73. El Instituto Médico Legal devolvería a su madre un receptáculo que contenía lo que identificó como sus cenizas. Curacaví.

Véase JOSE GUILLERMO BARRERA BARRERA. (Hoy 14-3-79)

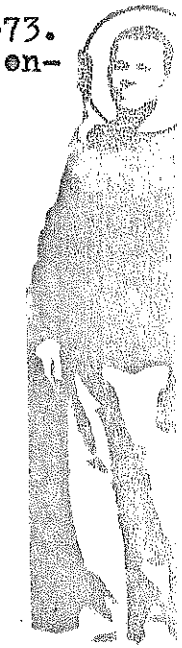

JUAN CARLOS TORO

De 23 años.
Detenido por su participación activa en el robo con fuerza a la panadería "Iruña
Lo Plaza 2320, población Santa Julia, Ñuñoa, Santiago.
Cuenta con antecedentes delictuales. (El Mercurio 11-9-85)

ERNA I. TORO L.

Profesor Auxiliar, Unidad Los Angeles, Universidad de Concepción.
Profesora de Educación General Básica, U. Católica de Chile (1964).
Licenciada en Educación, U. Católica de Chile (1979).

(Catálogo General 1982/83)

LUIS TORO (2)

primero y que el abogado Roberto Garretón, quien se halla por razones profesionales en el extranjero, vería imposibilitado su regreso.

La nota agrega que ayer, a las 2 de la madrugada, el domicilio del abogado Toro fue asaltado por varios individuos de civil "con apariencia de intentar secuestrarlo". Por las condiciones de seguridad de las puertas y ventanas de la vivienda, así como por la acción de algunos vecinos y la oportuna intervención de Carabineros, los desconocidos fueron ahuyentados.

Ayer se interpuso un recurso de protección a fin de garantizar la vida y tranquilidad del profesional y su familia.

El Sur 17-9-86:

Por amenazas a funcionarios:

Fresno entregó el respaldo a Vicaría

SANTIAGO. (EL SUR).- El Cardenal Arzobispo de Santiago, monseñor Juan Francisco Fresno, realizó al mediodía de ayer una visita para manifestar personalmente su apoyo a los trabajadores de la Vicaría de la Solidaridad, ante el intento de secuestro del abogado Luis Toro y las amenazas al resto de los funcionarios.

El cardenal se reunió por más de media hora con el personal de la Vicaría al que le manifestó su preocupación y cariño. Al entregarle sus palabras de estímulo, monseñor Fresno recordó las palabras de San Pedro "no devolvamos mal por mal ni injuria por injuria. Vosotros sois herederos de una bendición, que esa bendición caiga sobre vosotros y devolver el mal con una bendición. Los apóstoles sí que tuvieron harto que sufrir y ofrecieron su vida por el testimonio que dieron de Jesucristo y por eso piden que devuelvan una bendición a los que desean el mal; a los que quisieran echarlos, también a ustedes, en ese odio y en esa desesperación. Por eso, con mucha fe y cariño, en el ánimo de que estamos construyendo con Cristo, no solos, en una roca muy firme, sigamos adelante sin que nos hagan perder esa paz, esa confianza que nos da Dios y sin que nos hagan caer en el engaño sino que descubriendo la verdad, que es el mismo Cristo".

El encuentro culminó con una oración y la bendición del pastor, la que hizo extensiva a las familias de los funcionarios.

LUIS TORO (3)

La Tercera 14-9-86:

Presentan recurso de protección

En su domicilio atacaron a un abogado de la Vicaría

El abogado de la Vicaría de la Solidaridad, Luis Toro, fue asaltado a las 2.00 horas de la madrugada de ayer por varios individuos de civil en su domicilio, según reveló la propia Vicaría.

El abogado Luis Toro, junto al jurista Héctor Salazar, son los encargados de la defensa de Carmen Gloria Quintana, quien resultó con graves quemaduras el 2 de julio pasado, durante una protesta convocada por la Asamblea de la Civilidad.

El abogado Toro y su grupo familiar resultaron ilesos del ataque perpetrado a su domicilio por un grupo de individuos con aparente intención de secuestrarlo.

La rápida acción de sus vecinos y la oportuna intervención de Carabineros permitió ahuyentar a los individuos sin que la esposa y las tres hijas resultaran afectadas, dijo la Vicaría.

A consecuencia de ello se presentó ante la Corte de Apelaciones de Santiago un recurso de protección para el abogado Luis Toro y su familia.

La Vicaría señaló que el viernes, cerca de las 20.45 horas, un familiar del abogado Toro recibió una amenaza telefónica, en la que se le señalaba que la vida de los funcionarios de la Vicaría estaba seriamente amenazada, por lo que denominó "El Comando", y que su pariente sería el primero.

La misma llamada habría señalado que el abogado Roberto Garretón, quien se encuentra en el extranjero, vería imposibilitado su regreso.

La Vicaría manifestó su total respaldo al abogado Toro y su gratitud y reconocimiento a los vecinos, que perdiendo el temor encendieron las luces de sus viviendas y alzaron sus voces, como también la rápida acción de Carabineros.

La Tercera 2-1o-86:

Protección para abogado de Vicaría

La Segunda Sala de la Corte de Apelaciones determinó otorgar protección policial al abogado de la Vicaría de la Solidaridad, Luis Toro Toro.

En favor del profesional se había interpuesto un recurso de protección por las amenazas telefónicas reiteradas y por un intento de secuestro que sujetos trataron de efectuar en horas de la madrugada del trece de septiembre.

LUIS TORO

El Mercurio 14-9-86:

EN CORTE DE APELACIONES:

Recurso de Protección Por Abogado de Vicaría

Un recurso de proteción en favor del abogado de la Vicaría de la Solidaridad, Luis Toro, y de su familia, quedó presentado en la Corte de Apelaciones de Santiago. En una declaración entregada por el citado organismo se expresa que la residencia del profesional fue asaltada en la madrugada de ayer "por varios individuos de civil con apariencias de intentar secuestrarlo". Se agrega que un familiar de Toro recibió un llamado telefónico anónimo con amenazas de muerte para este último.

El texto del comunicado de la Vicaría de la Solidaridad del Arzobispado de Santiago es el siguiente:

"1.o Aproximadamente a las 20.45 horas de ayer (anteayer), 12 de septiembre, un familiar del abogado de esta Vicaría señor Luis Toro, recibió un llamado telefónico advirtiéndole que la vida de los funcionarios de la Vicaría estaba seriamente amenazada por lo que denominó 'el Comando', y que su pariente sería el primero. Agregó que el abogado señor Roberto Garretón, quien se encuentra por razones profesionales en el extranjero, vería imposibilitado su regreso".

"2.o A las 02.00 horas de la madrugada de hoy (ayer), efectivamente el domicilio del abogado Luis Toro fue asaltado por varios individuos de civil con apariencias de intentar secuestralo. Afortunadamente, las condiciones de seguridad de las puertas y ventanas de la vivienda, así como las medidas adoptadas por el abogado Toro, que permitieron una acción decidida de algunos de sus vecinos y una oportuna intervención de Carabineros, permitieron ahuyentar a los individuos sin que él ni su esposa ni tres hijas resultaran afectados".

"3.o En el día de hoy (ayer) se ha presentado ante la Corte de Apelaciones de Santiago un recurso de protección pidiendo se adopten las medidas necesarias para garantizar la vida y tranquilidad del abogado Toro y su familia".

"4.o La Vicaría de la Solidaridad expresa su apoyo y pleno respaldo al abogado señor Luis Toro. Manifiesta su reconocimiento y gratitud a los vecinos que, venciendo su natural temor, encendieron las luces y alzaron sus voces, así como a la rápida intervención de Carabineros".

"5.o La acción de la Vicaría de la Solidaridad tiene un carácter pastoral de servicio humanitario al hombre que sufre siguiendo las huellas del buen samaritano que nos enseñó el Señor Jesús y que nos muestra la Iglesia como parte de su tarea evangelizadora. Su misión, en consecuencia, no se verá alterada por estas amenazas y presiones".

El Sur 14-9-86:

Carabineros y vecinos impidieron secuestro

•Individuos de civil intentaron asaltar casa de abogado de la Vicaría de la Solidaridad

SANTIAGO. (EL SUR).— Personal de Carabineros y un grupo de vecinos impidieron el secuesto del abogado de la Vicaría de la Solidaridad, Luis Toro, por un grupo de desconocidos que vestía de civil.

Un comunicado de la Vicaría de la Solidaridad señala que el viernes, a las 20.45 horas, un familiar del profesional recibió un llamado telefónico, advirtiéndole que la vida de los funcionarios de esa entidad estaba seriamente amenazada por un llamado "Comando". Le manifestaron que su pariente sería el

INES TORO M

El Mercurio 17-1o-84:

Véanse CLAUDIA DI GIROLAMO (2) y DELFINA GUZMAN (3).

Voz que Clama En el Desierto

Señor Director:

Me ha fascinado la absoluta concordancia de dos mujeres de alma marxista, en hacer callar a algúien: en este caso al reverendo Padre don Raúl Hasbún Zaror; respondiendo a una pregunta del señor Ganderats.

Es fascinante porque afirma mi convicción en el totalitarismo de sus métodos, de su intransigencia con el pensamiento y su descalificación de las personas que caracteriza a aquellos que son esclavos de una ideología que es la antítesis de la libertad, el amor y la esperanza.

Y me encanta por el paralelo que hay entre el Padre Raúl Hasbún, y San Juan el Bautista; la única forma de acallarlo fue cortándole la cabeza (por instigación de dos mujeres): veremos cual será la que el marxismo encuentre para silenciar esta "voz que clama en el desierto".

Inés Toro M.
La Reina, Santiago

ANA TORO MACKENNA

Autorizado su reingreso a Chile el 19-5-83. (El Mercurio 20-5-83)

MARGARITA TORO

MARGARITA TORO, madre del presunto desaparecido CARLOS ARACENA TORO (véalo).
Ella vive en la VIII Región. (El Sur 12-1-79)

MARIO ROMAN TORO

MARIO ROMAN TORO fue detenido el 4-8-85, en el cementerio general de Santiago, durante un acto de AGECH, acusado de agresión a Carabineros.

(El Mercurio 5-8-85)

RENATO TORO MEDINA (2)

30-12-86:

RENATO TORO M DINA

Renato TORO Medina (1981)
Vicario Cooperador de la Parroquia San Vicente, Chillán.
Arturo Prat 288, casilla 191, fono 21922, Chillán.
(Guía de la Iglesia 1982, p. 24o, 236)

RENATO TORO MEDINA
Carnet 184.685 de Chillán.
Párroco comuna de Ñiquén, San Gregorio.
Filpol: Tendencia izquierda. (Cchi 22-2-87)

MIGUEL ENRIQUE TORO MELO

Carnet 5.246.984 de Santiago.
Profesor del Depto. de Educación e Idiomas, Universidad de Talca.
30 años.
Casado.
Domiciliado en Pob. Independencia, pasaje Logroño Nº 492, fono 34190 de Talca.
Filiación política MIR.
Estuvo detenido en Santiago después del 11 Sept. 1973. (AGuFcUTa Junio 1975)

Miguel TORO

Profesor UP.
Escuela 424, Maipú, Sector 5, Las Estepas con I. Cerda, Villa Francia, Santiago.
Se reune diariamente con otros profesores UP.
(III Dic. 73)

PEDRO ILDEFONSO TORO MONTECINOS

Autorizado su reingreso al país, el 5-10-83. (LUN 6-10-83)

NOVOA HELIA DEL C. TORO MORENO.

Autorizado su reingreso al país, el 5-10-83. (LUN 6-10-83)

CLAUDIO ANDRES TORO OLAVE

No puede ingresar a Chile. (El Mercurio 11-9-84)

MARCO ANTONIO TORO OLAVE

No puede ingresar a Chile. (El Mercurio 11-9-84)

MARCO ANTON(IO) TORO OLAVE

Autorizado su regreso a Chile. (El Mercurio 21-8-85)

D

JULIO PATRICIO TORO ORELLANA

Lista Amnesty International:
JULIO PATRICIO TORO ORELLANA Octubre 1974 (19.6.75)

HERNAN ELIAS TORO ORTIZ
Detenido el 7-9-85 y relegado a Pisagua, I Región. (LUN 18-9-85)

JUAN TORO PEREZ

Operador ENAFRI, Linares.
9 años de servicio.
Casado.
4º año Of. Elec.
P.C.

(AGuFcL Oct.)

ANA MARIA TORO PINEDA

Autorizado su reingreso al país, el 5-10-83. (LUN 6-10-83)

HERNAN TORO PINEDO (2)

La Tercera 3-1o-85:

EXCULPADO DE ESPIONAJE

LIMA, 2 (ANSA).- Hernán Toro Pineda, ciudadano chileno desde hace varios meses detenido en Perú bajo el cargo de espionaje, fue exculpado por el fiscal de un tribunal de Lima, se informó hoy aquí.

Toro Pineda fue capturado por el Servicio de Inteligencia Nacional al sospecharse de sus actividades comerciales en la zona norte del país, en donde están ubicados los principales yacimientos petroleros.

Con los atestados respectivos, Toro Pineda fue recluido en una prisión local y desde aquella oportunidad sufre serios transtornos síquicos, informaron sus familiares.

No obstante el dictamen en su favor del fiscal acusador, el tribunal deberá estudiar la resolución y en caso contrario, ordenar una nueva acusación fiscal con otro magistrado.

El Mercurio 12-1o-86:

CHILE EN EL EXTERIOR:

Perú Expulsará a Acusado de Espionaje

■ Ciudadano chileno identificado como Hernán Toro Pineda purgó una pena de dos años de cárcel por haber fotografiado instalaciones militares en la localidad de Tumbes, en la frontera peruano-ecuatoriana.

LIMA, 11 (AFP).— El Gobierno peruano expulsará del país al ciudadano chileno, Hernán Toro Pineda, hallado culpable del delito de espionaje por las autoridades judiciales, dispuso hoy un Tribunal de Lima.

El Noveno Tribunal Penal de esta capital, que juzgó y halló culpable a Toro Pineda del indicado delito, dio por purgada la pena con el tiempo que permaneció recluido en la cárcel de San Jorge de Lima.

El chileno, sentenciado a dos años de prisión efectiva, se encontraba detenido desde principios de 1984, cuando fue sorprendido y capturado en momentos en que tomaba fotografías de instalaciones militares en la localidad de Tumbes, a 1.310 kilómetros al norte de aquí, fronteriza con Ecuador.

HERNAN TORO PINEDO

El Mercurio 7-3-84:

AGREDIDO PRESUNTO ESPIA

LIMA, 6 (AFP).— El presunto espía chileno Hernán Toro Pinedo fue objeto esta tarde de una agresión por parte de delincuentes comunes que pretendieron darle muerte en una pequeña prisión instalada en el Palacio de Justicia de Lima, según lo presenciaron los periodistas que cubren las actividades del poder judicial.

El Sur 7-3-84:

Agredido presunto espía chileno

LIMA, (AFP).— El presunto espía chileno Hernán Toro Pinedo (42 años) fue objeto de una agresión por parte de delincuentes comunes que pretendieron darle muerte en una pequeña cárcel instalada en el Palacio de Justicia de Lima según lo presenciaron los periodistas que cubren las actividades del poder judicial.

Toro Pinedo, que fue protegido por varios guardias, elevó inmediatamente una queja a la Dirección General de Establecimientos Penales, así como al magistrado Rubén Mansilla, quien conoce del proceso.

Las autoridades decidieron trasladarlo a una celda especial en el mismo Palacio de Justicia donde mañana continuará el examen de las acusaciones.

La Segunda 5-12-84:

El embajador Fernández, consultado sobre el proceso judicial que se sigue en contra de otro ciudadano chileno, Hernán Toro Pineda, a quien un juez de primera instancia lo encontró culpable de espionaje, declinó entregar una opinión.

"Se trata —dijo Fernández— de un proceso que lleva varios meses, 11 exactamente. Debe haber culminado ya la etapa de la investigación y seguramente el juez va a informar de sus resultados hasta ahora".

Agregó que la embajada no va a tomar ninguna actitud porque es un asunto netamente consular. "Cualquier interpretación de estos hechos no mejorará la situación de nadie", indicó.

Por su parte, el Cónsul de Chile en Lima, José Miguel González Serrano, señaló que, en el caso de Toro Pineda, están chequeando la información aparecida en la prensa porque es contradictoria con la entregada por los abogados, quienes aseguran que el juez aún no envía su informe que estaría dando méritos para un proceso oral a esta persona.

La Tercera 9-12-84:

Actualmente se juzga al ciudadano chileno Hernán Toro Pineda, por los presuntos delitos de espionaje en zonas que se consideran de estrategia nacional. Fuentes seguras informaron que Toro Pineda está sufriendo una severa crisis depresiva de consecuencias imprevisibles.

JORGE JOEL TORO QUEZADA

Profesor Escuela No.11, Linares.
3 años de servicio.
7° año Comercio.
Casado.
P.S. (AGuFcL 10-10-74)

JOEL TORO QUEZADA
Profesor Escuela No.11, Yerbas Buenas.
Militante DC. (AGuFcL Sept.76)

JORGE JOEL TORO QUEZADA
Profesor Escuela N.o 11, Yerbas Buenas.
Bella Vista 774, Linares.
Carnet 85.427 de Linares.
Nació el 4-11-1947 en Linares, hijo de Antonio, agricultor DC, y Ernestina, labores de casa, ambos en Yerbas Buenas.
Soltera.
DC. (AGuFcL 23-9-76)

VICTOR TORO RAMIREZ (2)

en La Granja, Toro declaró que se crearían milicias populares en cada una de las poblaciones marginales y que éstas serían como "la vanguardia del futuro ejército revolucionario del pueblo". En el período que transcurrió entre la elección de Allende y su ascensión al poder, Toro ayudó a organizar las tomas de terrenos por usurpadores, ejerciendo presión sobre el futuro gobierno para que redistribuyera las tierras de la ciudad y reconociera este "experimento de autoayuda comunitaria" como un hecho establecido. El MIR estaba ya comanzando a desempeñar su rol de "acelerador" de la revolución chilena.
Toro era una figura particularmente interesante entre los líderes mi-ristas, ya que sobresale de entre ellos como uno de los pocos que tenían un genuino ancestro obrero. Fue elogiadp una vez por un compañero activósta como "representante de las más puras cualidades de nuestra clase trabajadora". Nacido en 1943, en un laboreo minero en Coquimbo, Toro comenzó a trabajar en las minas a la edad de 14 años, tal como su padre lo había hecho antes que él. Dos años más tarde adhirió al PS y fue despedido de una serie de empleos por su entusiasmo como agitador gremial. Finalmente el PS lo expulsó, la víspera de las elecciones de 1964, porque se temía que sus ardientes discursos de alabanza al modelo cubano de revolución, podrían empañar "la respectabilidad" del partido. Con posterioridad, se reunió al MIR y fue el primer obrero que ganó un sitio en el Comité Central. Entonces ayudó a organizar tomas de tierras en los alrededores de Santiago, a mediados de 197o, y a fundar los primeros "campamentos" del MIR, "Lenin" y "26 de Enero". (Moss, Experimento, p. 125/6)
Miembros volantes del Comité Central, encargado sindical: Victor Toro, "Melinka" - preso. (Balance del MIR, 19-2-75)

VICTOR HUGO TORO RAMIREZ (3)

El Sur 1o-12-76:

Victor Toro.

SANTIAGO.— Debido a que Cuba negó definitivamente la visa para ingresar a ese país al exdirigente del Movimiento Izquierda Revolucionaria, MIR, Víctor Toro, el Comité Intergubernamental para las Migraciones Europeas (CIME) estudia el pase a otros países.

El CIME había comunicado el 29 de noviembre pasado que Víctor Toro saldría el 9 de diciembre vía Braniff con destino a Cuba, pero ayer —la misma organización— señaló que se debió suspender el viaje por la negativa de ese país de permitir la entrada del exdirigente extremista.— (ORBE.)

El Sur
11-12-76:

Víctor Toro a Suecia

SANTIAGO. — En el curso de las próximas horas viajará a Suecia el exdirigente del proscrito Movimiento de Izquierda Revolucionaria, MIR, Víctor Toro, cuya libertad fuera decretada por el Gobierno a fines de noviembre.

Según informaron fuentes autorizadas, el Comité Intergubernamental de Migración Europea, CIME, consiguió con el Gobierno sueco la visa de ingreso, agregándose además que posteriormente viajará a Cuba, cuyas autoridades entregarán a Suecia la visa correspondiente que le permitirá radicarse en la isla caribeña. (ORBE.)

HUGO VICTOR TORO RAMIREZ (4)

El Cronista 11-12-76:

● Poco antes de emprender el vuelo, quien fuera uno de los hombres bases del diezmado Movimiento de Izquierda Revolucionaria desde sus singulares funciones de dirigente de la población "26 de Enero" (fue capturado cerca de allí en el año 1974) formuló declaraciones a "El Cronista". Víctor Toro, conocido entre las huestes violentistas como "Melinka", de 33 años de edad, casado, dos hijos pequeños, explicó así su demora en partir ya que debió haberlo hecho en la noche del jueves.

—"No es efectivo, como se ha dicho que Fidel Castro no me quiere recibir. Al contrario, de Suiza, donde me bajaré, viajaré directamente a La Habana.

—¿Se reunirá en Cuba con Andrés Pascal, Humberto Sotomayor y los demás?

—"No sé quienes estarán **todavía** en Cuba".

—¿Cuál fue su cargo específico en el gobierno de la Unidad Popular?

—"No. Nunca fui funcionario de la Unidad Popular. Fui y soy mirista, dirigente de los pobladores y nada más".

—No obstante que se le ve sonriente, ¿lamenta dejar Chile?

—¿Cómo no lo voy a lamentar si este es mi país? Me habría gustado quedarme".

—¿Qué planes tiene para más adelante?

—"No lo puedo decir...o más bien no sé. Tal vez regresar algún día".

—¿Cómo explica el origen de la información sobre la negativa de Fidel Castro de recibirlo?

—"Yo creo que es una información errada o un malentendido como se dice ahora, porque estoy convencido que seré bien recibido en La Habana".

VICTOR HUGO TORO RAMIREZ (5)

Balance del MIR:
VICTOR TORO, dirigente de rama. (Organigrama 18-9-74)
VICTOR TORO, jefe del MPR a nivel nacional. (Organigrama 18-9-74)
VICTOR TORO "MELINKA", miembro volante del CC, encargado nacional sindical, preso. (Borrador Schlosser)
VICTOR TORO "MELINKA", miembro volante del CC, encargado sindical, preso. (Versión TV 19-2-75)

Véase LAURA ALLENDE GOSSENS (10).

Caída de MELINKA. (SEBASTIAN a CC. y CP. 5-1o-74 Schlosser)

En la Resistencia Revolucionaria Chilena en Argentina, figura el VOP, Vanguardia Obrera Popular, de triste recordación en Chile, estando dirigido por un tal "APARICIO", nombre de guerra, que suplanta momentáneamente a VICTOR TORO, prófugo en Chile y también presumiblemente ingresado en Argentina. (Informe Dic. 73 Schlosser)

VICTOR TORO RAMIREZ received asylum in Cuba. (UNO report 1o-2-77, p. 62)

Not released in the light of the danger which he posed to internal security and his repeatedly stated aim to attempt to overthrow the Government of Chile by means of rebellion and armed struggle. (Letter 6-1-77, UNO Report 1o-2-77, Annex III, p. 1)

VICTOR HUGO TORO RAMIREZ (6)

UNO Report 1o-2-77, Annex XIX, p. 9/1o:

REPÚBLICA DE CHILE

FILIACION
PERSONAL DESCRIPTION

4.832.229

Cédula de Identidad

CHILENA

2 JUNIO 1942

SOLTERO

EMPLEADO

VICTOR HUGO TORO RAMIREZ (7)

VICTOR HUGO TORO RAMIREZ (8)

Descargo ONU 1977:

CASO REFERIDO A VICTOR HUGO TORO RAMIREZ.

En relación al testimonio que ha recibido el Grupo de Trabajo AD HOC de parte de VICTOR HUGO TORO RAMIREZ, se dá a conocer a continuación los antecedentes que de él se tiene:

1.- Junto con MIGUEL ENRIQUEZ, BAUTISTA VAN SHOUWEN, LUCIANO CRUZ y otros, funda el MIR en el año 1965.

2.- En 1967 participa en el Congreso Nacional del MIR y es nominado como miembro del Comité Central de esa organización. El apodo que utiliza es el de " MELINKA ".

3.- En el mismo año (Septiembre de 1967) participa en Escuelas de Guerrillas que realiza el MIR en la Cordillera de Nahuelbuta, provincia de Arauco.

4.- En Enero de 1970 organiza y dirige la toma ilegal de terrenos que pasó a llamarse " Campamento 26 de Enero ", con la cual el MIR inicia una escalada de actos subversivos de esa naturaleza.

5.- A partir de ese momento VICTOR TORO se convierte en líder y promotor de tomas ilegales de terrenos, la que dieron origen a campamentos como : " Ranquil " " Majaly Honorato", " Elmo Catalán ", " 26 de Juli etc.

6.- Con estos campamentos , VICTOR TORO crea y dirige " Jefatura Provincial Revolucionaria ", desde donde emprende una serie de actos contra la Seguridad Interior del Estado. Entre ellos destacan:

a.- Creación , al interior de los campamentos, de las llamadas " Milicias Populares ", desafiando al poder del Estado y sembrando un clima de terror entre la ciudadanía, incluso entre los mismos pobladores de los campamentos como fué el caso del Campamento Ranquil.

b.- En Marzo 1970, VICTOR TORO recibe dineros producto de un asalto a Banco perpetrado por el MIR. A raíz de ello es citado por los Tribunales de Justicia para declarar, ante lo cual se niega y evade la acción de la justicia.

c.- En Abril de 1970 se encarga su detención en todo el país, acusado de cómplice en asaltos a Bancos.

d.- En Mayo de 1970, VICTOR TORO y pobladores ocupan un Retén de Carabineros recién construido , en La Bandera, Comuna de La Granja, enfrentándose con las fuerzas de Orden.

e.- En ese mismo mes, TORO y otros extremistas dirigidos por él, asaltan a un Carabinero que cumple sus funciones en Población La Bandera y le roban el arma de servicio, que después exhibe el mismo TORO a la prensa.

f.- En Julio 1970, fuerzas policiales en cumplimiento de una orden emanada de los Tribunales de Justi-

VICTOR HUGO TORO RAMIREZ (9)

cia allanán el Campamento 26 de Enero que dirige TORO y requisan un arsenal de armas oculto en la casa que ocupaba TORO. Se encontraron una caja de detonantes, 10 cartuchos de dinamita, 2 bombas lacrimógenas de Carabineros, 2 bombas caseras.

g.- En Agosto de 1970 VICTOR TORO y pobladores de la Jefatura Provincial Revolucionaria ", ocupan por un día ilegalmente un Edificio en terminación de la Remodelación San Borja, después de efectuar un desfile por la ciudad con elementos ofensivos y armas.

h.- En Octubre de 1970, VICTOR TORO y pobladores que lo siguen se toman el Edificio de la Casa Central de la Universidad de Chile.

i.- En ese mismo mes VICTOR TORO organiza una concentración en la Plaza Baquedano de Santiago y profanan el Monumento al General Baquedano y la Tumba al Soldado Desconocido, lo que provoca airadas reacciones de todos los sectores de la ciudadanía sin exclusión.

j.- En declaraciones varias formuladas a medios de difusión durante este período, VICTOR TORO hace alarde de su posición violentista.

7.- Durante los años 1971- 1972 y 1973, VICTOR TORO, continúa siendo integrante del Comité Central del MIR y específicamente se hace cargo de la Comisión Nacional de Pobladores del MIR e integra la Comisión Nacional Sindical de esa organización.

8.- En ese cargo y trabajando directamente con el Comité Regional Santiago del MIR impulsa y lleva a cabo una serie de acciones subversivas , entre ellas:

a.- En Marzo de 1971 es detenido por Carabineros por delito de agresión a Carabineros, robo de armas.

b.- En Agosto de 1972, es detenido por dirigir la ocupación ilegal de la Gobernación de San Bernardo y secuestrar a 13 funcionarios de la misma, 2 de DIRINCO y dos hijos de la Gobernadora, Sra. María Lazo Pasten.

c.- En Julio de 1973 es detenido por promover desórdenes en la vía pública, en la ocupación del Cordón Industrial " Vicuña Mackenna ".

d.- En este período también, viaja a Cuba a recibir instrucción militar.

9.- En Septiembre de 1973 la Junta Militar de Gobierno lo incluye en el listado de extremistas más peligrosos.

10.- En Mayo de 1974 figura en listado de personas más buscadas.

11.- En Julio de 1974 figura en Listado Nacional de Peligrosos.

12.- En Octubre de 1974 es detenido por la Fiscalía de Aviación en Tiempos de Guerra.

VICTOR HUGO TORO RAMIREZ (10)

13.- A partir del Pronunciamiento Militar del 11 de Septiembre de 1973, hasta la fecha de su detención, VICTOR TORO permanece prófugo y desarrollando actividades subversivas aún como integrante del Comité Central del MIR.

14.- En Marzo de 1975 es trasladado al Campamento de Ritoque. D/E Nº 866.

15.- En Septiembre de 1975 se dispone su traslado al Campamento de Tres Alamos SENDET. D/E Nº 1535.

16.- En Enero de 1976 se dispone su traslado al Campamento de Tres Alamos .D/E Nº 1869.

17.- En Noviembre de 1976 se dispone su abandono del país. D/E Nº 1282.

18.- En Diciembre de 1976 abandona el país con destino a Cuba.

19.- Mientras permaneció detenido, VICTOR TORO continuó desarrollando al interior de los Campamentos de Detenidos, su labor subversiva, organizando e instruyendo núcleos clandestinos del MIR, utilizando las garantías que se le otorgaban para hacer proselitismo político e impulsar acciones contra la Junta Militar de Gobierno.

20.- Reconoce el mismo TORO que, a pesar de su larga detención se ha reafirmado su decisión de luchar contra el Gobierno de Chile e impulsar la subversión.

VICTOR HUGO TORO RAMIREZ.-

NOMBRES POLITICOS: PEDRO y JUAN.-

Chileno, nacido en Coquimbo el 2 de junio de 1942 hijo de; ROSA ELENA RAMIREZ RAMIREZ, labores de casa y de SEBASTIAN ANTONIO TORO, obrero minero, domiciliados en la Compañía Alta de La Serena, convivia con ROSA DEL CARMEN PEREZ BARRIOS, obrera textil hijos: BLADIMIR, 9 años; CAMILO, 5 años; AMERICA LIBERTAD, 4 años, domiciliados en San Bernardo, cédula de identidad no tenia, obrero de la Construcción, domiciliado en Pedro de Valdivia con Hernán Cortez, no recuerda número.-

Véase también sus declaraciones, cartas y los recortes de prensa en los Anexos al Descargo ONU 1977.

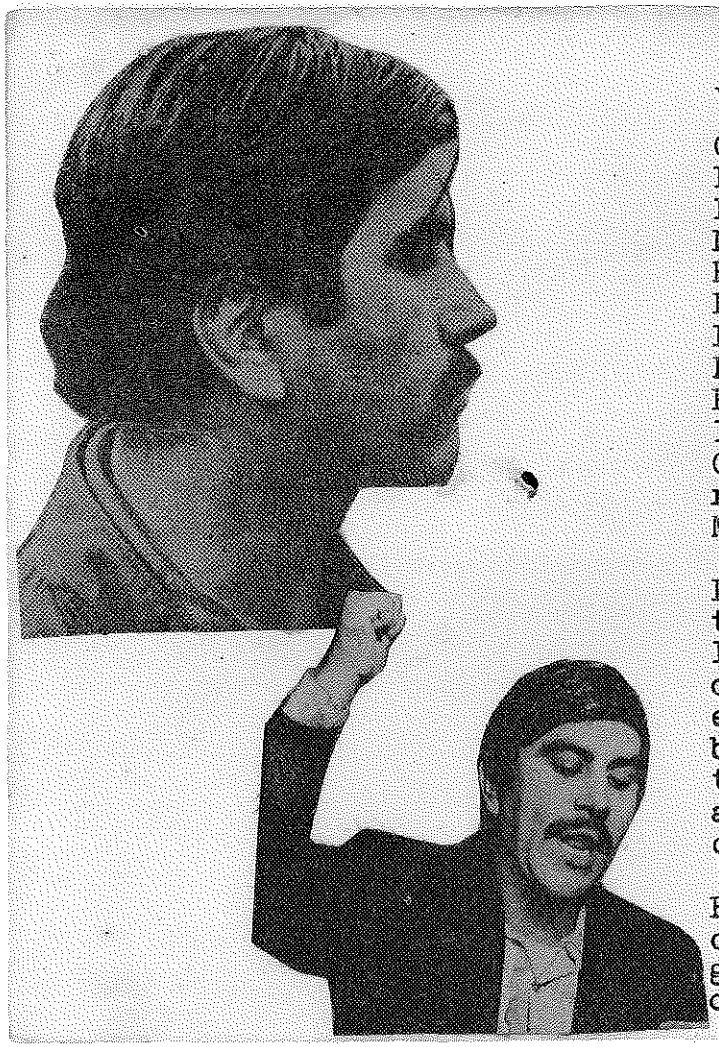

VICTOR HUGO TORO RAMIREZ

Civil N.o 4.832.229 de Santiago.
Local N.o 83.453 de La Serena.
Penal N.o 7o2.539.
Nacido el 21-VI-1942 en Coquimbo.
Hijo de Sebastián y Rosa Elena.
Estado civil: soltero.
Profesión: obrero.
Domicilios: Población Nueva La Habana, manzana R, Sitio 8, Riquelme 83 y Población La Bandera.
Ind. Dactiloscópica: 46444-24222-36222-33223.
Cabecilla del Frente de Pobladores Revolucionarios, sucursal del MIR.
Manejaba con acierto la demagogia marxista.
(1973)

De acuerdo a Victor Toro, el jefe del ala industrial del MIR, el Frente de Trabajadores Revolucionarios (FTR): "Los Comandos Comunales (= cordones industriales) son una organización que es independiente de partidos políticos y del gobierno, independiente del Estado burgués. Constituyen una organización de poder alternativo, alternativo del de la burguesia, y es por eso que tienen sus propias plataformas y programas".
(Moss, Experimento, p.116)

El MPR (Movimiento de Pobladores Revolucionarios) emergió de una asamblea de "pobladores", organizada por el líder mirista Victor Toro, en octubre de 197o. En esta reunión, realizada por

TOSCA TERESA TORO REBOLLEDO

Directora Escuela No.37, Linares.
16 años de servicio.
Normalista.
Viuda.
P.N. (AGuFcL 10-10-74)

TOSCA TORO REBOLLEDO
Directora Escuela No.37, Linares, 6 profesores.
Independiente Der. (AGuFcL 5-4-76)

RAUL TORO RIVERA

Se encuentra detenido el 21-12-1973 en el Estadio Regional de Concepción.
(Lista de Procesados que Recibirán Visita)

D

NELSON ENRIQUE TORO ROCO

Lista Amnesty International:
NELSON ENRIQUE TORO ROCO
15 Jahre alt

Agosto 1974 (19-6-75)

IVAN ENRIQUE TORO ROJAS

La Tercera 2-12-84:

A la Fiscalía Militar

ARICA (Por Alberto Loy).- A disposición de la Fiscalía Militar al infringir el código de justicia militar, en los artículos 416 y 417, fueron puestos dos estudiantes de la carrera de Ingeniería de Ejecución Eléctrica de la Universidad de Tarapacá. De acuerdo a lo informado por el gobernador provincial, abogado Oscar Barrientos Lavín, los alumnos Iván Enrique Toro Rojas y Eugenio Miguel Arizmendi Sepúlveda fueron detenidos el lunes 26 de noviembre al protagonizar desórdenes con personal de Carabineros.

El gobernador expresó que los universitarios infringieron los artículos 416 y 417 del código de justicia militar, que en su texto señala: "Que el que amenazare, ofendiere o injuriare de palabra por escrito o cualquier otro medio a Carabineros, tendrá duras penas que oscilan entre los 61 días a tres años, (artículo 416 y 541 días a 10 años, artículo 417)". Se informó que los alumnos pertenecen al pensionado de varones de la Universidad de Tarapacá.

ROLANDO M. TORO

Extremista chileno quien participó en la reunión del terrorismo interamericano en el balneario Lahuenco, Los Molles, al poniente del Departamento San Rafael, Argentina, donde se creó la "Junta de Coordinación Revolucionaria", en Febrero de 1974. (El Mercurio 4-4-74)

D

ENRIQUE SEGUNDO TORO ROMERO (2)

Lista Solidaridad IVa:
ENRIQUE SEGUNDO TORO ROMERO
29 años
4.66o.882 Santiago
1o-7-1974
Empleado Ferrocarriles del Estado (1977)
ENRIQUE TORO ROMERO, detenido el 1o-4-74 por la DINA. (Análisis 2o-5-86)

JORGE TORO ROMERO

Maquinista de 2°, Dirección de Vialidad, Talca.
Casado.
4° año humanidades.
PC.

(AGuFcTa 29-4-75)

SARA ROSA TORO SALAZAR

Subdirectora Escuela No.2, Linares.
19 años de servicio.
Normalista.
Casada.
PS. (AGuFcL 10-10-74)

SARA R. TORO SALAZAR
Sub-Directora Escuela No. 2, Linares.
Socialista. (AGuFcL 5-4-76)

SARA TORO SALAZAR
Subdirectora Escuela N.o 2, Independencia 684, Linares.
Socialista. (AGuFcL Sept. 76)

SARA R. TORO SALAZAR
Subdirectora Escuela N.o 2, Linares.
Casada.
PS. (AGuFcL 5-4-76)

SANTONINO (BELARMINO?) TORO

Marxista chileno en Argentina, Buenos Aires.
El SIDE (Servicio de Inteligencia del Estado argentino) tiene miedo de Toro, que está colaborando con COMACHI (Comisión pro Ayuda a Chile) y ERP. (JMo 13-5-74)

CARLOS TORO SEPULVEDA

Santiago.

Comunista y Subdirector de Investigaciones

Actualmente muy activo. 21-11-73.

Con salvoconducto diferido. (29-11-73)

Viajó el domingo pasado (2-6) a la República Popular Alemana. (El Mercurio 5-6-74)

Asilado y autorizado para salir del país.
(Diario Color 5-10-74)

HUGO TORO SEPULVEDA

Profesor Escuela No 49, Flor de Quihua, San Fabián.
DC. (AGuFcSC 28-11-76)

Informe: El único profesor existente es socialista. (SGuFcSC 28-11-76)

LUZMENIA TORO SEPULVEDA

Con orden de arresto a raíz de los incidentes en los últimos días, pero no fue encontrada en su domicilio el 7-9-85.
La Vicaría de la Solidaridad interpuso un recurso de amparo en favor de ella.
Santiago. (El Mercurio 8-9-85)

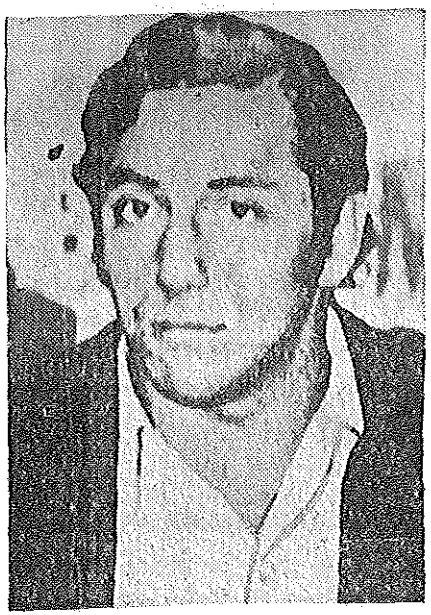

ELISEO EFRAIN TORO TOLOSA

Miembro del Partido Socialista y del MIR.
Jefe del Campamento de Colliguay y Casablanca.
Instructor de guerrilla y del FTR.
Propulsor del Plan "Z" en Valparaíso.
Fuertemente armado y extremadamente peligroso.

Mercurio 13-11-73

NEHEMIAS BERNABE TORO TOLOZA

Autorizado su reingreso al país, el 5-10-83. (LUN 6-10-83)

JORGE DEL CARMEN TORO TORRES

Empleado u obrero contratado 1974 en CAP, Huachipato, Concepción, ficha 8032.
De los contratados en 1974, salvo 1 ó 2, todos son marxistas. (Lista Con 16-11-74)

ARTURO RAUL TORO VADEBENITO

ARTURO TORO VALDEBENITO cumple pena de 8 años desde el 28-9-73.
Bélgica. (N.o 647 Nómina favorecidos conmutación; 17-12-82)
ARTURO RAUL TORO VALDEBENITO no puede ingresar a Chile. (El Mercurio 11-9-84)

RAUL ENRIQUE TORO VALDIVIESO

Se autorizó su reingreso al país el 9-3-83. (El Sur 10-3-83)

ENRIQUE TORO VARGAS

Cumple pena de 2 años desde el 6-11-73.
EE.UU. (N.o 174 Nómina favorecidos conmutación; 17-12-82)
ENRIQUE TORO VARGAS no puede ingresar a Chile. (El Mercurio 11-9-84)

ENRIQUE TORO VARGAS

En Consejo de Guerra del 3-1-75, fue condenado:

"Enrique Toro Vargas, a dos años de presidio menor en su grado medio, como autor del delito descrito en el artículo 273 del Código de Justicia Militar.

"La conspiración para el delito de sedición o motín —señala el artículo— se castigará con la pena inferior en su grado a la que corresponda al delito, y la reposición con la inferior en dos grados.

"El delito frustrado —agrega el párrafo segundo— se castigará como consumado, y la tentativa, con la pena inferior en un grado a la del respecto del delito."

(El Sur 1o-1-75)

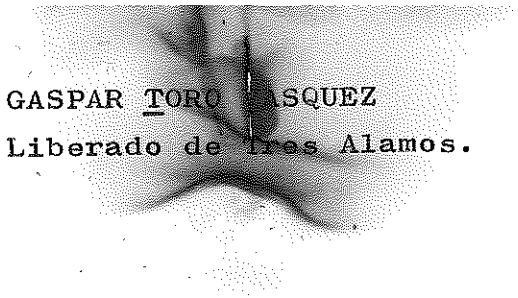

GASPAR TORO VASQUEZ
Liberado de Tres Alamos.

(El Sur 14-9-76)

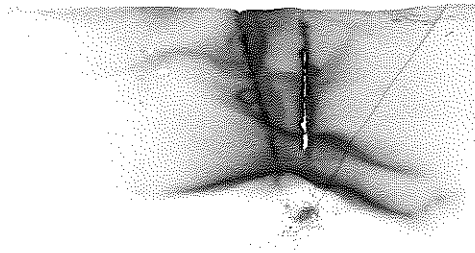

GASPAR TORO VASQUEZ

Se encuentra detenido el 21-12-1973 en el Estadio Regional de Concepción.
(Lista de Procesados que Recibirán Visita)

ALEJANDRO CARLOS TORO VEGA

Autorizado su reingreso al país, el 5-10-83. (LUN 6-10-83)

HUMBERTO TORO VEGA (4)

Sur 19-5-86:

Presidente de comando de trabajadores:

Orden de detención contra Humberto Toro

El presidente del Comando Regional de Trabajadores y dirigente del Sindicato Solidaridad (que agrupa a trabajadores cesantes de Coronel), Humberto Toro, sufre una orden de detención en su contra. Lo anterior como consecuencia de un proceso por aparecer como presunto responsable de una manifestación contra el Presidente de la República, general Augusto Pinochet Ugarte, cuando visitó Concepción el 18 de marzo.

Lo anterior fue confirmado por la Coordinadora Regional Sindical, que emitió un comunicado protestando por la acción judicial contra este dirigente y Humberto Fernández, directivo gremial de la construcción, que ya fue ingresado a la Cárcel Pública luego de prestar declaraciones ante los tribunales.

Comparecencia

Por lo que se pudo establecer, Toro hasta ahora no ha sido aprehendido y menos se ha presentado a declarar ante los tribunales. Se estima que lo hará en los próximos días en compañía de sus abogados.

El proceso judicial se está siguiendo en la Corte de Apelaciones de Concepción, donde se nombró un ministro en visita que -inicialmente- decretó la libertad de estas dos personas, luego que el día 18 de marzo fueran detenidas por Carabineros y posteriormente ingresadas a la cárcel.

Movilización social

La Coordinadora Regional Sindical, frente a esto, dio a conocer que convocará a una movilización social activa y a efectuar una marcha nacional para mañana, a las 18 horas.

El Sur 23-5-86:

Detenido dirigente de "Solidaridad"

Al mediodía de ayer ingresó al Centro de Readaptación Social de Concepción el presidente del Comando Regional de Trabajadores y dirigente del Sindicato de Trabajadores Solidaridad (que agrupa cesantes), Humberto Toro Vega. Lo anterior por determinación del ministro en visita Mario Cerda, que sustancia un proceso por incidentes que se produjeron en el centro de la ciudad cuando el Presidente de la República, general Augusto Pinochet Ugarte, visitó Concepción e inauguró las oficinas de la gerencia general de la Empresa Nacional del Carbón.

Patricio Otárola, abogado del dirigente, dijo que efectivamente su cliente acudió a los tribunales para cumplir con una citación que se le hizo. Allí, por lo que describió, se le notificó del auto de reo por infracciones a la letra "i" del Artículo Sexto de la Ley de Seguridad del Estado, que sanciona a quienes efectúan protestas contra el gobierno en la vía pública.

El profesional, también, planteó su extrañeza por esta situación, toda vez que Toro -luego de estar cinco días en la cárcel, después de ser detenido el 18 de marzo de este año- fue dejado en libertad.

HUMBERTO TORO VEGA (5)

El Sur 27-5-86:

En libertad Humberto Toro

Quedó en libertad en la mañana de ayer el presidente del Comando Regional de Trabajadores, Humberto Toro, luego que la Tercera Sala de la Corte de Apelaciones revocó la encargatoria de reo que pesaba sobre él, por infracción a dos artículos de la Ley de Seguridad Interior del Estado.

El dirigente estaba detenido, por segunda vez en este proceso, desde el jueves, cuando fue citado a declarar. Antes había estado detenido diez días, luego de lo cual había quedado en libertad provisional.

Humberto Toro había sido procesado por haber participado en una manifestación antigubernamental, con ocasión de la visita del presidente Pinochet a la zona en marzo de este año.

HUMBERTO TORO, dirigente del Comando Regional de Trabajadores, fue detenido ayer en una manifestación de trabajadores del "Astoria". (El Mercurio 12-7-86)

El Sur 12-3-86:

A los tribunales:

Dirigentes sindicales piden retorno al Estado de Derecho

Cuatro dirigentes sindicales de la zona, pertenecientes al Comando Regional de Trabajadores, hicieron llegar un escrito a la Corte de Apelaciones de Concepción, en el cual piden a la Corte Suprema de Justicia que "formule un urgente llamado a los demás poderes del Estado, exigiendo las medidas que sean necesarias a fin de que Chile vuelva a ser un Estado de Derecho".

Los solicitantes son: Humberto Toro Vega, Adrián Fuentes Hermosilla, Ricardo Barrenechea Aguayo y Javier Arros Henríquez.

Los dirigentes sindicales explican al alto tribunal que al presentar este escrito a la Secretaría de la Corte de Apelaciones de Concepción, en el día de ayer, sólo hacen uso del derecho a petición.

Fundamentan su petición en la supuesta existencia de "constantes y notorios atropellos a todos los chilenos, especialmente a los trabajadores".

"Los trabajadores -señalaron los dirigentes sindicales- hemos sido inexorablemente perseguidos. Se violan nuestros derechos. Se violan nuestros fueros, se nos detiene sin explicación alguna. Y cuando obtenemos, asilados en la ley, una resolución judicial favorable, un Poder Legislativo, que tampoco es orgullo de nuestra patria, en horas o minutos modifica las leyes, borrando aquella que pudiera ser favorable a nuestras legítimas causas y convirtiendo así a la ley en un vulgar instrumento de opresión".

Los dirigentes sindicales mencionados afirmaron que no están de acuerdo con la actual Constitución Política, promulgada en 1980.

HUMBERTO TORO VEGA (6)

El Sur 13-11-86:

Humberto Toro, presidente del CRT.

Sindicalistas apoyan unidad de la izquierda

Dieciocho dirigentes sindicales y siete representantes de otras actividades de la zona firmaron un compromiso público respaldando la propuesta que hizo el Movimiento de Acción Popular Unitaria (MAPU) a varios partidos de la Octava Región para impulsar "un proceso de unidad de la izquierda y constituirla en un actor político nacional, plural, dinámico y consistente, capaz de influir en el proceso de conquista democrática y cambios que Chile reclama".

En una declaración pública, el grupo de adherentes, entre los que se cuentan el presidente del Comando Regional de Trabajadores, Humberto Toro; el vicepresidente del Sindicato Huachipato, Javier Arros; el payador Nelson Alvarez, "El Canela"; Jorge Mendoza, presidente de la Federación de Sindicatos de la Madera; Carlos Garrido, presidente del Sindicato de EMPORCHI, expresa que "nos comprometemos a aportar nuestro esfuerzo para que esta iniciativa política se materialice a la brevedad".

"Chile **-señala el comunicado-** ya no resiste más la descomposición moral, cultural, económica y social de su pueblo. No es posible continuar observando cómo nos invade la más profunda crisis histórica".

El panorama que observan los firmantes es de "una industria semidestruida, cuando no paralizada; un porcentaje de cesantía que bordea el 30% de la fuerza laboral activa, cerca de quinientos mil padres de familia recibiendo sueldos de hambre a través del PEM; cifra parecida alcanzan las familias que deben sufrir el flagelo de las deudas hipotecarias, una desvergonzada reducción real del gasto social que, en los hechos, se traduce en menores recursos en Salud, Educación, Vivienda, Empleo, etc. Por otro lado, lo que hace un tiempo era orgullo de la Patria y de todos los chilenos, la nacionalización de las riquezas básicas e industrias estratégicas, se termina, al pasar éstas nuevamente a manos privadas".

"En el ámbito político y de derechos humanos **-añaden-** aún persisten las violaciones y persecuciones despiadadas y arrogantes. La mantención del exilio, la tortura, las detenciones arbitrarias, el no esclarecimiento de los detenidos-desaparecidos, el confinamiento en las cárceles para activos políticos, sumado al silencio de la justicia, que las más de las veces deja en libertad a culpables de asesinatos y apremios ilegítimos, nos va reafirmando aún más nuestro diagnóstico de la crisis de valores que vivimos".

Los dirigentes expresan que "esta crisis no tendrá solución si no se resuelve la contradicción entre dictadura y democracia. En esta resolución la izquierda debe jugar un papel protagónico y no subalterno. Por ello, concordamos en que la unidad de la izquierda debe realizarse en torno a un claro camino de derrota política de la dictadura. Esto debe traducirse en el desarrolo de la más amplia y extendida movilización social y desobediencia civil, buscando persistentemente un entendimiento opositor sin exclusión, que conlleve a generar la más amplia unidad democrática".

"Hacemos un llamado a los partidos de la izquierda de nuestra región **-añaden los suscriptores del documento-** a iniciar este proceso unitario y a lograr los necesarios y urgentes acuerdos políticos que permitan proyectarla (a la izquierdda) como un actor importante de la política regional y nacional, superando con generosidad su actual fragmentación orgánica y política".

Dicen también valoran la propuesta mapucista porque "Chile requiere con urgencia una izquierda que, con un claro sentido nacional, popular y protagónico, contribuya a dar respuestas a la crisis económica y social que hoy vivimos".

HUMBERTO TORO VEGA (7)

El Sur 27-11-86:

Según dirigente Humberto Toro:

Trabajadores desean una central unitaria

Un congreso regional de trabajadores se realizará durante los días 9, 10 y 11 de enero del próximo año. La jornada está siendo organizada por el Comando Regional de Trabajadores, que acogió una proposición del Movimiento Sindical Unitario (MSU) en este sentido.

Humberto Toro, presidente del citado comando, dijo que "la idea más importante de este encuentro es lograr configurar una propuesta laboral que se dirigirá al país". Al explicar más agregó que es deseo de los dirigentes sindicales afiliados al Comando Regional de Trabajadores "abrir debates en torno a la creación de una central unitaria".

El congreso, por lo que informó Toro, se realizará en Concepción con la participación de dirigentes nacionales.

Respecto a lo qué esperan los trabajadores de una central unitaria, este mismo dirigente añadió que "fundamentalmente allí se entreguen propuestas de desarrollo nacional, donde exista participación democrática de todos los trabajadores y que pueda dar gobernabilidad democrática a la situación que se genera una vez que se retiren del gobierno los militares".

—¿Es la resurrección de la desaparecida CUT?

—Estamos viviendo un nuevo contexto en el país. Los trabajadores tienen una visión distinta de cómo desarrollarse. Estos trece años nos deberían haber servido para entender que los errores del pasado no pueden volver a ocurrir. Un ejemplo concreto: los trabajadores tenemos que entender que su organización máxima y representativa tiene que ser autónoma. Tanto de partidos como de gobiernos. Y eso no significa ser ni antipartido ni querer ser un obstáculo para el gobierno de turno. Al contrario, aportar a partir de nuestros propios intereses.

—Entonces, ¿vamos a tener más de una central?

Humberto Toro Vega, presidente del Comando Regional de Trabajadores.

—Ojalá que no, porque los problemas de los trabajadores son los mismos para todos. Y, por tanto, el dividirnos en centrales no sólo va a significar contradicciones al interior de los trabajadores, sino que, además, cauces de ingobernabilidad para quien esté gobernando.

—¿Es una advertencia para alguien?

—Sí, creo que sí. Es una advertencia para quienes, olvidándose del compromiso que tenemos con la historia: de reconstruir la patria, anteponen sus intereses y proyectos personales.

HUMBERTO TORO VEGA (8)

El Sur 2-12-86:

Sindicalista Humberto Toro:

Partidos deben llevar la Demanda de Chile a negociación con FF.AA.

Los partidos políticos deben llegar a una eventual negociación con las Fuerzas Armadas con una propuesta nacional "que interprete y permita la participación de las grandes mayorías" **y recoja las aspiraciones de éstas** "expresadas en la Demanda de Chile".

Así lo aseveró -en entrevista con EL SUR- el secretario general del Movimiento Sindical Unitario y actual presidente del Comando Regional de Trabajadores, Humberto Toro.

El sindicalista y militante del Movimiento de Acción Popular Unitaria (MAPU) afirmó que los partidos políticos y las organizaciones sociales tienen visiones diferentes del presente y futuro del país.

—¿Qué diferencia puede existir si los dirigentes de las organizaciones sociales son militantes de los partidos políticos?

—La principal diferencia es que como representantes de una orgánica sindical estamos también representando a un conjunto de personas que piensan distinto y que, al mismo tiempo, pertenecen a otras organizaciones partidarias. Por lo tanto, el dirigente social tiene que tratar de interpretar al conjunto, tiene que tratar de provocar una proposición global que considere fielmente lo que se ha discutido como cuerpo. La diferencia estriba principalmente en eso. Además, en el partido político uno trata de plantear su propio proyecto, lo que quiere para la transformación de la sociedad. En la organización social, en cambio, uno hace concursar su proyecto frente a otros. A partir de allí, conjugando todos los proyectos, hace una proposición de la organización social.

—¿Cuáles son las diferencias que vi-

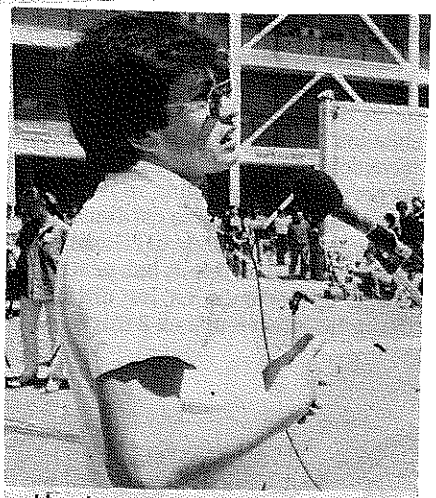

Humberto Toro, mapucista, dirigente del Movimiento Sindical Unitario y del Comando Regional de Trabajadores.

ven las organizaciones sociales y las políticas?

—Nosotros en el movimiento sindical estamos atravesando por una situación de privatización, de bajos salarios, de falta de empleo, de persecución, de amedrentamiento de los trabajadores, de una legislación laboral. Es decir, estamos atravesando en carne propia una crisis tan grande que nos lleva a tomar en cuenta que tenemos que salir rápidamente de ella. Nosotros creemos que no es posible seguir soportando más una situación nacional en desmedro de los intereses de los trabajadores.

Entonces, la diferencia está en que nosotros queremos salir rápidamente y los partidos políticos se dan mucho tiempo para la discusión, incluso a veces bizantina, sobre los métodos de salida y no tienen como centro el problema nacional.

Ahora, a nosotros, como organización social, a su vez nos falta elaborar propuestas. El movimiento sindical no tiene una propuesta para la estructuración de la sociedad. El movimiento poblacional tampoco tiene propuestas. Los estudiantes universitarios tampoco tienen propuesta.

Derrota política

—Pero, al parecer, la única forma, hablando en términos teóricos, de apu-

tar el proceso sería por las armas y está muy claro que el pueblo rechaza esa vía.

—Estoy de acuerdo en que por las armas es imposible. Yo creo que, sin lugar a dudas, de lo que se trata es de conseguir una derrota política del régimen militar. Una derrota que haga que las Fuerzas Armadas comprendan que no es posible seguir viviendo la crisis del país. Esa derrota política requiere de varios pasos. Los partidos políticos deben lograr, aunque no sea orgánicamente, la unidad. Deben conseguir una concertación tal que permita mostrar al país una salida y que permita también mostrarle a las FF.AA. que la oposición tiene propuestas y márgenes de gobernabilidad futura.

—¿Los partidos políticos interpretan el sentir de las organizaciones sociales?

—Les falta un grado más. Los partidos políticos interpretan la crisis nacional, se dan cuenta de la globalidad de la crisis, saben que en Chile la situación es insoportable. Pero la gran diferencia radica en el saberlo y el sentirlo.

Me da la impresión que de pronto los partidos políticos no sientan el hambre en la población. No sienten lo que significa quedar sin empleo, no sienten lo que significa que el estudiante no tenga posibilidades de seguir en la universidad. La gran diferencia entonces está en que saben cuál es el problema pero no lo están sintiendo en un ciento por ciento. El día que lo sientan, y yo creo que para eso falta muy poco, en Chile va a cambiar la situación. Si lo sintieran no estaríamos hoy peleándonos sobre si nos excluyen o no o sobre si excluimos o no excluimos, si éste plantea el método violento y este otro el de negociación.

Asamblea de la Civilidad

—¿En en eventual diálogo o en una negociación con las Fuerzas Armadas deben participar también las organizaciones sociales?

—Yo creo que cada cual juega un papel. Los partidos políticos deben dirigir el país. Es desde los partidos políticos donde se va a enmarcar la sociedad de mañana. Pero eso no significa que las organizaciones sociales no tengamos nada que decir. Las organizaciones sociales tenemos que exponer nuestros puntos de vista dentro de los propios partidos. Tenemos el derecho y el deber de exigirles a los partidos políticos que logren estructurar una propuesta nacional que interprete a todas las organizaciones sociales y también a los partidos. Las organizaciones vamos a negociar con las Fuerzas Armadas a través de los partidos políticos y a través de nuestras propias propuestas. Por ejemplo, creo que la Asamblea de la Civilidad, a pesar de las debilidades y retrocesos que ha tenido, es el lugar concreto en el que se van a lograr grados de gobernabilidad futura.

HUMBERTO TORO VEGA (1o)

La Tercera 2-12-86:

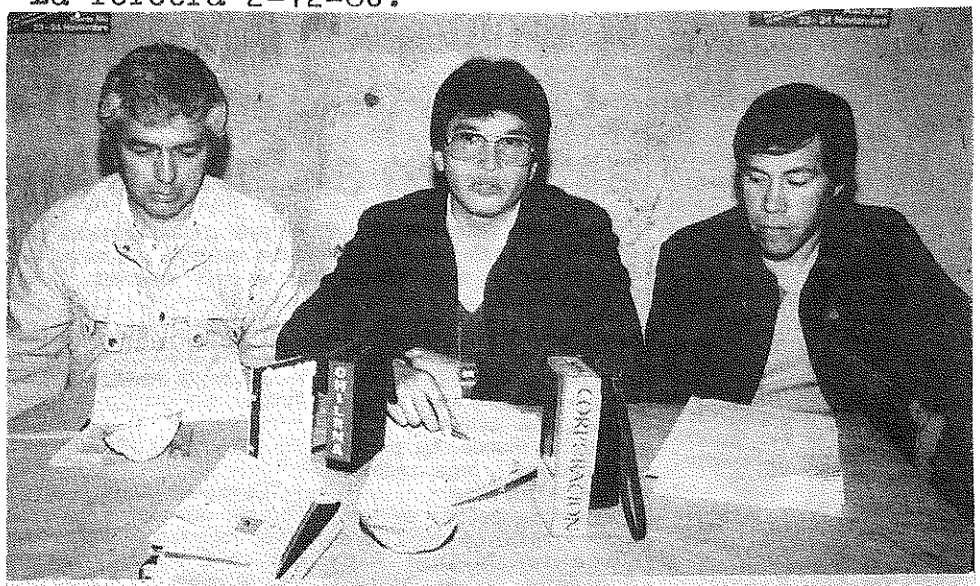

Parte de los nuevos dirigentes del Movimiento Sindical Unitario: su presidente, Humberto Toro; el secretario, Mario Vera, y el vicepresidente, Sigisfredo Vera.

Dieron a conocer conclusiones de consultivo

Movimiento Sindical Unitario reitera la creación de Central Gremial Unica

El Movimiento Sindical Unitario reiteró en reciente reunión de su consejo directivo, su llamado a constituir una organización nacional de trabajadores que aproveche las experiencias y corrija los errores del pasado, agregando que para ello estima básico dejar el tutelaje político tanto en su conformación como en su accionar.

Tales planteamientos, entre otros, fueron hechos por la nueva directiva de la entidad elegida este fin de semana durante una conferencia de prensa ofrecida en la mañana de ayer, en la sede de Alameda Bernardo O'Higgins 2450.

Los nuevos dirigentes de ese Movimiento Sindical Unitario son presididos por ,Humberto Toro, que es dirigente gremial de Concepción; ,Sigisfredo Vera, vicepresidente; ,Mario Vera, secretario; ,Fanor Verdugo, tesorero; ,Luis Droguett, secretario de solidaridad y conflictos; ,Eugenio González, de comunicaciones; ,Luis Rojas, de relaciones internas e internacionales, y ,Luis Palominos, de organización.

En las reuniones del fin de semana de seis comandos regionales y de dos sindicatos nacionales, además de otros consejeros de esa entidad, se acordó, entre otras cosas, luego de elegir nueva directiva a raíz de la renuncia del presidente ,Vicente García, que "el Movimiento Sindical Unitario debe contribuir activamente a superar la crisis y repliegue por el que pasa el movimiento sindical y que se expresa en la separación entre cúpulas y bases, la baja sindicalización, la escasa vinculación entre la lucha democrática y las demandas e inquietudes de los trabajadores de base", etc. lo que se agrava

con "la subordinación de muchas directivas a los partidos políticos y la falta de propuestas claras y de medios de acción eficaces".

Asimismo, un documento oficial entregado respecto de los acuerdos, reitera que esa entidad nació para impulsar la unidad del movimiento sindical y por eso sigue siendo su principal impulsor de una Central Unitaria de Trabajadores.

Es así como también se acordó buscar el acuerdo y la concertación de todos los organismos nacionales tras aquellos propósitos.

Una vez logrado aquéllos, nosotros sabemos que debemos desaparecer como entidad incorporándonos a aquel organismo que surja, precisó Humberto Toro en su conferencia de prensa.

Finalmente se dio cuenta que el consultivo del fin de semana acordó rendir un homenaje al dirigente gremial Clotario Blest, como un testimonio más a su aporte al sindicalismo chileno.

HUMBERTO TORO VEGA

El Sur 22-11-85:

Por injurias a S.E.:

Presidente de comando citado a la Corte de Apelaciones

Como consecuencia de un requerimiento hecho por la Intendencia Regional ante los tribunales de Concepción, el presidente del Comando Regional de Trabajadores, Humberto Toro, fue citado a declarar, en el día de ayer, ante la ministra Ana Espinosa Daroch, de la Corte de Apelaciones. El dirigente prestó declaraciones durante treinta minutos y luego quedó en libertad, aunque la magistrada le advirtió que podría ser convocado nuevamente.

Lo anterior es consecuencia de la participación de Toro en un acto cultural que se hizo en el frontis de la Casa del Arte de la Universidad de Concepción y que culminó con incidentes entre los participantes y policías, el 9 de octubre de este año.

Por este mismo motivo el dirigente sindical ya había sido citado a declarar ante la Primera Fiscalía Militar el 12 del presente.

En ambas oportunidades se le dijo a Toro que está acusado de haber proferido injurias contra el Presidente de la República.

El Sur 2o-3-86:

Barrenechea preside el Comando:

Organizaciones apoyan a dirigentes detenidos

La Federación de Sindicatos de Trabajadores de las industrias de bebidas, el Movimiento Sindical Unitario (MSU), el Sindicato de Trabajadores Transitorios "Solidaridad", de Coronel, y la Coordinadora Regional Sindical dieron a conocer declaraciones reclamando por la detención de dos dirigentes sindicales en el centro de Concepción en el transcurso de incidentes que se produjeron el martes, cuando el Presidente de la República, general Augusto Pinochet, visitaba la zona. Entre ellos se encuentran Humberto Toro, presidente del CRT.

Ricardo Barrenechea Aguayo, dirigente de los trabajadores del petróleo, asumió ayer la presidencia del Comando Regional de Trabajadores hasta que quede en libertad su titular Humberto Toro.

Integra el comité ejecutivo del Comando de Defensa de la U de Concepción, HUMBERTO TORO, en representación de RICARDO BARRENECHEA, del Comando Regional de Trabajadores. (El Sur 22-2-86)

Parece que será vice versa, BARRENECHEA en representación de TORO. (23-4-86)

XIMENA ALICIA TORO VEGA

Autorizado su reingreso al país, el 5-10-83. (LUN 6-10-83)

RAUL TORO VELOSO

Blazer 420, San Carlos.
Carnet 5.180.474-0 de San Carlos.
Nació el 11-3-1943.
Llegó al fundo El Lavadero, junto con su señora SARA SILVA CHAVARRIA, acompañando a DIGNORA FERNANDEZ FERRADA, el 13-12-81. (2-3-82)
RAUL TORO trabajó durante el Gobierno de Frei en CORA, en la Sección Técnico-Profesional, que designaba parcelas y terrenos a los pequeños agricultores por capacitación y años, más otros antecedentes.
Dijo ser profesor, y no lo es. También dijo que era Ingeniero Industrial en un almacén en San Carlos.
Actualmente trabaja en venta de ropa y otros artículos; para ello dispone de movilización propia.
RAUL TORO no tiene antecedentes en Identificaciones de San Carlos. (OMH 2-3-82)

RAUL TORO VERA

Autorizado su reingreso a Chile el 19-5-83. (El Mercurio 20-5-83)

WALDO TORO

Carabinero WALDO TORO.
Condenado a muerte por Radio Moscú, el 21-8-75. (La Segunda 10-9-80)

TORO

DAVID BAYTELMAN, como jefe de la dirección de la CUT en el exilio, se contacta desde La Haya telefónicamente con otros dirigentes en Paris, entre ellos un tal TORO.

(InfEmbHol Febrero 76 Schlosser)

KAROLY TOROTZ BALLAY (2)

ENRIQUE FUENTES OLATE (o tal vez su hijo), del Fdo. Casablanca, que tenía su señora Luz Muñoz Miles en el hospital El Lavadero, habló con KAROLY y le dijo el 11-9-73 que los militares asumieron al poder.

Antes, la misma mañana, KAROLY había dicho: En 15 días más, Allende renunciará.

KAROLY TOROTZ BALLAY

Ungaro, habla alemán.
Nacido el 30-3-1921.
Carnet 587.344 Valparaíso.
Tornero y mecánico (según carnet).
Dice que vivía en Valparaíso, donde tenía un taller. Buscaba trabajo en Concepción, Chillán, Cauquenes y Parral y llegó al Hospital El Lavadero, donde vinieron los militares a buscarlo.
El 16-11-73 se lo vio en Santiago en la calle bien vestido. (PS/AS)

Dijo que vivía en Valparaíso, donde tenía un taller. Andaba buscando trabajo en Concepción, Chillán, Cauquenes y Parral.

El 30-8-1973 llegó al Hospital de la Sociedad Dignidad y fue hospitalizado.
El 16-9-1973 fue detenido por militares.

El 16-11-1973 se le vio en Santiago en la calle, bien vestido.

Foto del 30-8-1973:

GONZALO TORREALBA

GONZALO TORREALBA, estudiante de Arte que participa en la primera etapa de un ayun
rotativo en apoyo a los seis huelguistas de la UC, Santiago. (La Tercera 24-7-84)

JUAN MARIO TORREALBA GUERRERO

1er Juzgado del Crimen, Santiago, mediante orden dispone aprehensión de JUAN MARIO TORREALBA GUERRERO, domiciliado Portugal 28, faculta allanamiento si fuera necesario. (Frecuencia policial, Santiago, 12-1-84, en la tarde)

MARIO TORREALBA GUERRERO

Presidente Federación Nacional de Sindicatos de SOQUIMICH S.A., II Región.
Nombrado miembro del Consejo Económico y Social. (El Mercurio 4-5-84)

TORREALBA GUERRERO MARIO

CARGO: Pdte. del Sindicato SOQUIMICH.

DOMICILIO PARTICULAR: El Pasaje Los Castaños N°181

FONO: 494

LUGAR DE TRABAJO: Sede Federación Nacional de Sindicatos del Salitre SOQUIMICH.

FONO: 368-379

RUT: 5.275.017-8 (Miembros del CES s/f - 85)

MARIO TORREBLANCA GUERRERO, designado miembro del CES. (D.O. 9-1-86)

El puesto de segundo vicepresidente del Consejo Económico y Social fue otorgado al presidente de la Federación de Sindicatos de SOQUIMICH, MARIO TORREBLANCA.
(El Mercurio 9-3-85)

GONZALO TORREALBA LOPEZ

Detenido el 2-7-86, junto con la profesora HAYDEE OBERREUTER UMAZABAL (véala), en Irarrázaval con Brown Norte, Santiago. (La Tercera 15-7-86)

MANUEL ERNESTO TORREALBA MORALES

No puede ingresar a Chile. (El Mercurio 11-9-84)
Autorizado el reingreso al país de MANUEL ERNESTO TORREALBA MORALES.
(LUN 18-9-85)

SANDRA CRISTINA TORREBLANCA OLIVERA

Autorizado su reingreso al país, el 5-10-83. (LUN 6-10-83)

EDUARDO TORREALBA PACHECO (2)

Este oficial mandó a citar al señor Sotomayor por intermddio del Servicio de Prisiones, ordenándosele presentarse en el Presidio de Chillán para ser llevado ante el capitán Torrealba. Este oficial es íntimo amigo de Luis Dinamarca. Al señor Sotomayor le ha causado una profunda desconfianza el camino que le ha dado Torrealba a esta diligencia. Ya que existiendo en Linares un plantel del Ejército como es la Escuela de Artillería, una comisaría de Carabineros, y un cuartel de Investigaciones, haya sido citado por intermedio de un vigilante mandado por el Alcaíde del Presidio de Linares, el cual es de reconocidas ideas UP; y por primera vez para una diligencia judicial se ve haciendo una citación a un uniformado que no tiene atribuciones para eso y usando un papel que es el reverso de un formulario de depósito de dinero de reos, sin fecha ni firma. (Uno 16-6-74)

En tiempos de la UP, en la casa de Torrealba estaba escondido el mirista Luciano Cruz. En ese tiempo se puso un punto fijo de Carabineros frente a su casa, hecho que debe ser cpmprobable en los documentos y antecedentes de Carabineros.

Torrealba es ex UP.

Después del 11-9-73, fue reactivado y como capitán de Ejército estaba a cargo de los presos políticos en el Regimiento de Chillán.

Actualmente se encuentra llamado a retiro; pero se le encargó nuevamente de un recinto militar con presos políticos, cosa que parece peligrosa en vista de los antecedentes. Actualmente Mile Mabrovski se encuentra bajo su mando.

(Li 6-12-74)

Se informó erróneamente que habrís sido expulsado del Ejército por sus actividades políticas en el año 1964. No ha sido dado de baja del Ejército por motivos políticos, sino por motivos administrativos.

(AGuFcSC 5-11-75 y 28-1-76)

EDUARDO TORREALBA PACHECO (3)

Candidato a regidor, 1971, Chillán.
D.R.

(AGuFcCh s/f)

EDUARDO TORREALBA PACHECO
El Roble 222, Chillán.
CE4AFR.

(Guía de Radioaficionados 1982)

El Sur 15-3-75:

EDUARDO TORREALBA PACHECO

Capitán del Ejército.
A cargo de los prisioneros en el Regimiento de Chillán. Muy duro con los miristas. (Bü 27-2-74)
Dijo sobre Mabrovski: "Con este hombre no hay más que hacer que matarlo". (Decl. Mabr. 2o-1-74)
... cuando el capitán Torrealba me dijo que me fuer
.... (Mabr. iden)
Oficial de reserva.
Se lo ha separado de su puesto. (Ku 6-4-74)
El capitán Torrealba conoce a uno de los presos, Santiago Bell, ex Intendente de Chillán. La mujer de éste también conoce a Torrealba. Entonces Torrealba le manifestó a esta señora que su marido iba a ser fusilado y que había una sola forma de ayudarle y es que ella cooperara diciendo donde había armas. La mujer dijo que ya no sabía; pero obtuvo datos y los entregó. (fi 16-6-74)
El 17-5-74, Jaime Sotomayor Palma de Linares, vendió su camión Bedford a Luis Dinamarca Ubilla, San Carlos, Balmaceda ~~234~~ 324. El comprador pagó con unos cheques a fecha y recibió conforme el camión. Llevó el camión a San Carlos. El vehículo trabajó algunos días, después de los cuales tuvo una panna del motor. Por esta falla, Luis Dinamarca se ha negado a pagar los cheques, interceidendo para esto un oficial de Ejército, reactivado después del 11, que es dueño de un negocio de consignación de Vehículos en Chillán. Eduardo Torrealba Pacheco.

PATRICIA DEL CARMEN TORREALBA PAVEZ

Autorizado su reingreso al país, el 5-10-83- (LUN 6-10-83)

D

CARLOS TORREALBA PLAZA

Lista Amnesty International:
CARLOS TORREALBA PLAZA
Ausw. 2.916.610, Santiago Febrero 1974 (19-6-75)

CARLOS TORREALBA PLAZA vive y trabaja actualmente en Chile.
(La Tercera 11-3-77)

CARLOS TORREALBA PLAZA declara encontrarse desarrollando sus actividades normales. (El Mercurio 14-12-77)

CARLOS TORREALBA PLAZA figura en la lista de personas que han sido vistas recientemente, pero sin los antecedentes respectivos. (Descargo CICR 1977)

CARLOS TORREALBA PLAZA, Lincoln 1631, La Cisterna, 2.816.610 Santiago, quedó en libertad el 16-3-1974.

ILANA RIQUELME certifica estar con su esposo. (Descargo CICR 1977)

CARLOS TORREALBA firma la declaración de que su desaparecimiento y después su libertad entre Marzo y Abril de 1974, se comunicaron al Comité Pro Paz.
(Descargo CICR 1977)

El Ministro en Visita designado por el desaparecimiento de 131 personas, investigará también el caso de aquéllas que ya fueron dejadas en libertad, como CARLOS ANTONIO TORREALBA PLAZA. (Fotocopia El Mercurio s/f; Descargo CICR 1977)

OLGA MAGDALENA TORREBLANCA BRIMOD

MIR

(Listado alfabético 1978)

EUGENIA TORREBLANCA DELGADO

Candidata del Partido Socialista al Consejo Directivo Nacional del SUTE!

(31-5-73)

MARIO TORREBLANCA GUERRERO

Véase MARIO TORREALBA GUERRERO.

LAURA TORREGROSA PABLO

Instructor, Facultad de Ciencias Económicas y Administrativas, Universidad de Concepción.
Ingeniero Comercial, U. de Concepción (1979). (Catálogo General 1982/83)

ANA MARIA TORREJON GARRIDO

Servicio Nacional del Empleo SENDE, Gobernación Provincial, Linares.

(AGuFcL 6-4-76)

DOMINGO TORREJON GARRIDO

Práctico Producción SAG, Linares.
3 años de servicio.
Práctico Agrícola.
Casado.
P.Radical.

(AGuFcL s/f)

YERKO TORREJON KOSCHINA

La Tercera 1-11-82:

EL rector **YERKO TORREJON KOSCHINA** presidió la celebración del primer aniversario de la Universidad de Magallanes, en Punta Arenas.

El rector Torrejón nació en Domeyko, en 1934. Realizó sus estudios de educación en la ex Universidad Técnica del Estado, obteniendo su título de ingeniero civil con especialidad en Minas.

Sectorialista de la Secretaría de Planificación de la XII Región, fue nombrado por el Presidente de la República el 24 de marzo de 1981 como rector del entonces Instituto Profesional de Magallanes.

Al cabo de un año de actividad la Universidad de Magallanes celebró, el 26 de octubre, su primer aniversario. Dicha corporación fue creada por el DFL N° 35 del 26 de octubre de 1981 y en ella se suman el deseo, esfuerzo e interés de instituciones como la Municipalidad, Intendencia, Empresa Nacional de Petróleo, el Centro de Estudios Regionales y la comunidad magallánica toda.

El rector Yerko Torrejón es casado y tiene tres hijos.

MARCELA TORREJON

MARCELA TORREJON, colaboradora de la revista Cauce. (Cauce 2-12-85)

ALFREDO TORREJON S.

Profesor Auxiliar, Facultad de Educación, Humanidades y Arte, Universidad de Concepción.
Profesor de Estado en Inglés, U. de Chile (1969).
Licenciado en Letras, U. de Concepción (1979). (Catálogo General 1982/83)

GUSTAVO TORREJON S.

Profesor Adjunto, Facultad de Farmacia, Universidad de Concepción.
Químico Farmacéutico, Universidad de Chile (1957). (Catálogo General 1982/83)

CARLOS TORREJON SANHUEZA

PC. Profesor ex Escuela Nº 1, Concepción. Dirigente regional de los profesores comunistas. (oo3/28/FEB/98o/2/2-1)

LUIS HORACIO TORREJON SANHUEZA

Profesor Auxiliar, Facultad de Odontología, Universidad de Concepción.
Dentista, Universidad de Chile (1955). (Catálogo General 1982/83)

RICARDO TORREJON SANHUEZA

Estudiante, curso 4, Lic.Matemáticas, Universidad de Concepción.
Expulsado por marxista 1973. (Listado Con 11-8-76)

ALEX BENITO TORRENTE NAVARRETE

Detenido durante incidentes en Punta Arenas, el 11-9-85; sigue detenido.
(El Mercurio 15-9-85)

JOSE TORRES TITUS

Docente Escuela de Ingeniería Química, Universidad Católica de Valparaíso.
Ingeniero Civil Químico,
Magister, Manhattan College, EUA. (UCV 1983)

CESAR TORRES A.

Profesor Asociado, Facultad de Ciencias Biológicas y de Recursos Naturales, Universidad de Concepción.
Médico Cirujano, U. de Chile (1969). (Catálogo General 1982/83)

R

JORGE ERNESTO TORRES AGUILAR

Asilado en la Embajada venezolana.
Recibió salvoconducto para salir del país a Inglaterra. (El Mercurio 27-1o-76)

SERGIO ERNESTO TORRES AGUILAR
Es un ex carabinero que se asiló tiempo después de haber dejado sus funciones.
(La Tercera 26-1o-76)

El Mercurio 31-1o-76:

VIAJE DE ASILADO

CARACAS, 30 (AP). — Un cabo del cuerpo de Carabineros de Chile, quien luego de desertar se asiló en la Embajada de Venezuela en Santiago, viajó hoy de la capital chilena a Gran Bretaña, según informaciones de prensa local. No se reveló cuándo viajó.

El cabo Jorge Torres, quien permaneció asilado en la sede diplomática venezolana durante 15 meses, recibió autorización para salir de Chile después de prolongadas conversaciones del Embajador Antonio Arellano Moreno con las autoridades chilenas.

La información publicada hoy por "El Nacional", dice que, además de Torres, salieron otros tres asilados, cuyos nombres no especifica.

Agrega que aún quedan seis asilados en la Embajada venezolana en Santiago de Chile.

JORGE ERNESTO TORRES AGUILAR
Autorizado su reingreso al país, el 5-1o-83. (LUN 6-1o-83)

DOMINGO ENRIQUE TORRES ALARCON

Director Escuela No.49, Linares.
16 años de servicio.
Normalista.
Casado.
PrDC. (AGuFcL 10-10-74)

DOMINGO TORRES ALARCON
Director Escuela No.49, Linares, 11 profesores.
DC. (AGuFcL 5-4-76)

DOMINGO TORRES ALARCON
Director Escuela No.49, Batuco, Linares. (AGuFcL Sept.76)

DOMINGO TORRES
Director Escuela N.o 49, Linares.
Participó en el Seminario de Directores de Escuelas Básicas. (28-8-77)

DOMINGO E. TORRES ALARCON
Militante DC.
Rengo 1392, Linares. (Lista electoral 1972)

DOMINGO TORRES ALARCON

Escuela de Arte, Universidad de Talca, 1982.
Grado E.U.S. 7°, 6 hrs.

(EB 6-9-82)

IRIS TORRES ALARCON

Oficial Administrativo, División de Desarrollo Social, Linares.
4 años de servicio.
Casada.
Egresada Univ. de Chile.
DC.

(AGuFcL Oct.74)

IRIS TORRES ALARCON
Militante DC.
Rengo 1392, Linares.

(Lista electoral 1972)

MARIA T. TORRES ALARCON
Profesora Escuela No.38, Linares.
7 años de servicio.
Normalista.
Casada.
Independiente Dem. (AGuFcL 10-10-74)

MARIA TORRES ALARCON
Profesora Escuela No.38, Vara Gruesa, Linares. (AGuFcL Sept.76)

MARIA I. TORRES ALARCON
Militante DC.
Rengo 1392, Linares. (Lista electoral 1972)

PEDRO TORRES ALARCON

Profesor del Instituto Politécnico Superior, Linares.
9 años de servicio.
4º año Minas.
Casado.

(AGuFcL 8-1o-74)

LUIS TORRES ALBORNOZ

Auxiliar de Servicios Educación Primaria, Loncomilla.
34 años de servicio.
6° año Preparatorio.
Casado.
P.DC.

(AGuFcL s/f)

OSVALDO ALFONSO TORRES ALBORNOZ (2)

16-9-73 Santiago, OSVALDO TORRES ALBORNOZ, 22, Comerciante, S/I.
(Hoy mayo 1988)

D

OSVALDO ALFONSO TORRES ALBORNOZ

Lista Amnesty International:
OSVALDO ALFONSO TORRES ALBORNOZ
OSVALDO TORRES ALBORNOZ
Ausw. (carnet) 5.870.226 Quinta Normal
25 Jahre alt (25 anos de edad), Verkäufer (vendedor)
Septiembre 1973 (19-6-75)

Lista Solidaridad V:
OSVALDO ALFONSO TORRES ALBORNOZ
Carnet 5.870.226 de Santiago.
16-9-73 en Santiago. (Mayo 78)

ONU Lista A:
OSVALDO TORRES ALBORNOZ (5-10-75)

Lista Solidaridad IVa:
OSVALDO ALFONSO TORRES ALBORNOZ
24 años
5.870.226 Quinta Normal
16-9-1973
Comerciante (1977)

OSVALDO TORRES ALBORNOZ, detenido el 16-9-73 por Carabineros y civiles. (Análisis 2o-5-86)

La Epoca 16-9-89:

OSVALDO ALFONSO TORRES ALBORNOZ (24): comerciante, fue sacado de su casa el 16 de septiembre de 1973 a la 01:30 de la madrugada por carabineros de la población Roosevelt y un civil. Pese a que la detención fue vista por varios testigos, la policía uniformada negó después haber participado en ella.

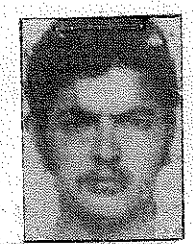

Osvaldo Torres

ALEX TORRES

PC. Funcionario municipal, Penco. (o19/o7/DIC/978/4-p.2)

JULIO CESAR TORRES ALLÚ

La Tercera 10-1-83:

EL ministro en visita **JULIO CESAR TORRES ALLU** condenó en primera instancia a la pena máxima a Jorge Sagredo Pizarro y Carlos Topp Collins por los diez homicidios cometidos en la Quinta Región del país.

El magistrado nació en Viña del Mar el 18 de enero de 1935. Realizó sus estudios en el Colegio de los Sagrados Corazones de esa ciudad, ingresando posteriormente a la Escuela de Derecho de la Universidad de Chile, sede Valparaíso. En 1960 asumió el cargo de secretario del Juzgado de Letras de Illapel. En 1961 fue juez de Letras de Menor Cuantía de La Calera. En 1963, juez de Letras de Mayor Cuantía de Elqui; en 1964, de Putaendo, y en 1965 en Quillota. En 1969 fue designado relator de la Corte de Apelaciones de Valparaíso, y el 74 ministro y primer presidente de la Corte de Apelaciones de Puerto Montt. En la actualidad el magistrado Torres Allú es miembro de la Corte de Apelaciones de Valparaíso. Tiene cuatro hijos.

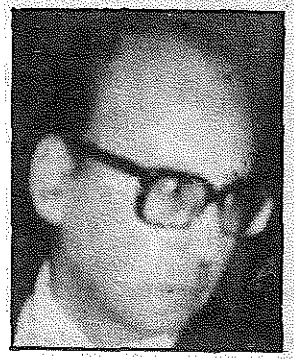

MARIO TORRES ALVARES

Autorizado su reingreso al país, el 5-10-83. (LUN 6-10-83)

ANDRES TORRES

ANDRES TORRES, chapa, CNI. (O. Nota s/f, después del 11-8-84)
Véase ANDRES CABRIOLIER.

BERTA EUGENIA TORRES ARANGUIZ

Mir

(Listado alfabético 1978)

GALA TORRES ARAVENA (2)

der lavar su ropa. Entonces dice: "Esta es la realidad, porque Chile es pobre y ahora vivimos de lo nuestro. Antes vivíamos en forma artificial con la ayuda de los sinvergüenzas de los yanquis. Pero ahora como no queremos nada con los yanquis, con Cuba vamos a estar bien y nada más." "Eres una ignorante y eres una interesada, que solamente te fijas en el bien personal, porque te están pagando para - no, tú no debieras venir a instruir la gente acá." Entonces amenaza GALA, dice: "Te voy a denunciar que ni profesora vas a ser, que te quiten el título de profesora porque tu estás insultando al gobierno."
Y pocos días después, esto fue en los primeros días de septiembre de 1973, GALA salió para afuera con puesto, con todo. Dicen que también estuvo detenida, dicen Pero nunca más ha venido a Catillo. (Tt 27-4-75)
La GALA TORRES ARAVENA, hermana de JULIO y RUPERTO, todos de izquierda, que ganaba sueldo para hacer campaña política la GALA, y en Santiago está haciendo una campaña contra el Gobierno. Que anda con sobres, me cuenta un primo ALONSO TORRES que no la mira por el hecho de estar tan de izquierda, pero se encontró con él en el centro, muy nerviosa, con un mal genio tan grande, criticando en contra del Gobierno y que iba a una embajada porque ahí había una reunión para dar la lista de todos los desaparecidos, porque están haciendo un movimiento con la Cruz Roja Internacional y las embajadas que están ayudando, para demostrar el Derecho Humano y la persecución que hay aquí en Chile, para dar el nombre de su hermano RUPERTO que está desaparecido y hablar contra el Gobierno. (Tt 29-2-76)

GALA TORRES participó con un cartel de RUPERTO TORRES ARAVENA, en la marcha del 19-1-90:

GALA TORRES ARAVENA (3)

GALA: Señores Carabineros, yo quisiera decirles que soy hermana de Ruperto Torres Aravena, nacido y criado acá, y sirviendo acá a estas comunidades. El es del Bajo de los Torres, ahí donde acábamos de pasar. Y fue una persona honorable, como todos los detenidos desaparecidos. El estuvo, fue juez de paz, él trabajó con la gente, él sirvió a la comunidad y se fue hecho desaparecer el 13 de Octubre de 1973. Una persona que ha hecho daño a nadie, muy por el contrario, le sirvió a la comunidad, porque pensó de que una persona que se prepara, es para servir a los demás, y cada uno debe servir a los demás en la medida de que puede. Esto quería decirles. Soy

GALA TORRES ARAVENA (4)

.... de mi hermano de acá y acá fue hecho desaparecer.
(Cintas 19-1-90)

GALA TORRES vive en Santiago, Los Barrancas. Tiene su taller de modista, donde está siempre durante el día, en Unión Americana 447. (11-3-67)

GALA JESUS TORRES ARAVENA fue detenida en una manifestación frente al Palacio de los Tribunales en los jardines del Congreso Nacional, Santiago.
(El Mercurio 19-4-79)

GALA TORRES ARAVENA (5)

El Mercurio 14-12-83:

Amparo por Detenidos

■ Efectuaban huelga de hambre en un recinto universitario.

Un recurso de amparo en favor de diez personas detenidas en la noche del lunes pasado, según los denunciantes, mientras realizaban una huelga de hambre en dependencias de la Facultad de Ciencias Básicas y Matemáticas, dependiente de la Academia Superior de Ciencias Pedagógicas, quedó presentado ayer en la Corte de Apelaciones de Santiago.

Los amparados son Norma Matus González, Violeta Zúñiga Peralta, Irene Godoy Godoy, María Pilquil Lizama, Jovina Rivera Sánchez, Gala Torres Aravena, Hernán Rivera Delgado, Rita Ramírez de García, Abelina Marihuán y María Castillo Sepúlveda.

El "habeas corpus" fue presentado por Clara Torres Ríos, Cecilia Escobar Cepeda, María Inés Godoy Godoy y Viviana Díaz Caro.

Los amparados son, de acuerdo a lo afirmado en el escrito, familiares de presuntos detenidos-desaparecidos, y se hallan detenidos en la Sexta Comisaría de Carabineros.

En el recurso de amparo se solicita a la Corte, acogerlo, ordenando a quien corresponda, la libertad de las personas aprehendidas. También, que un ministro del tribunal se constituya en el lugar de detención.

El Mercurio 15-12-83:

La Séptima Sala de la Corte de Apelaciones, por unanimidad, acogió un amparo presentado en favor de diez personas detenidas por la policía uniformada el lunes pasado, según los denunciantes, mientras realizaban una huelga de hambre en la Facultad de Ciencias Básicas y Farmaceúticas, y ordenó su inmediata libertad.

El tribunal de alzada capitalino, en virtud de los informes recibidos, estimó que la aprehensión de los amparados fue "arbitraria".

El fallo de la Séptima Sala fue pronunciado por los ministros José Cánovas y Marta Ossa y por el abogado integrante Jorge Varela, y beneficia a las siguientes personas: Norma Beatriz González, Violeta Zúñiga Peralta, Irene Godoy Godoy, María Pilquil Lizama, Jovina Rivera Sánchez, Gala Torres Aravena, Hernán Rivera Delgado, Rita Ramírez de García, Abelina Marihuán y María Castillo Sepúlveda. Se trata de familiares de presuntos detenidos-desaparecidos, según se afirma en el escrito.

Los amparados recuperaron su libertad en la tarde de ayer, de acuerdo a informaciones proporcionadas por sus abogados defensores.

GALA TORRES ARAVENA (6)

P. Miranda pág. 415: "Ya llegará la hora patria querida que termine la noche y llegue el día".
(La "Cueca sola", de Gala Torres, miembro de la agrupación de Familiares de detenidos desaparecidos).
Fortín Mapocho 14-3-90:

La dramática cueca de las mujeres solas

Los organizadores del extraordinario espectáculo de masas no le dejaron respiro emocional a los más de cien mil asistentes al estadio Nacional.

Fortín vio decenas y decenas de hombres y mujeres canosos que no disimulaban sus lágrimas, lolas hermosas que aplaudían con los ojos húmedos, trabajadores que usaban pañuelo para enjugarse la emoción y también para expresar, colectivamente, su aplauso, su gesto de reconciliación.

Porque el acto del lunes no sólo "purificó" el estadio Nacional. También "purificó" estos 16 años de tantos lutos y dolores.

En un instante y con el equipo de sonido a todos sus decibeles, llenó el recinto deportivo y ex campo de detenidos y de torturas, el toque de silencio de un clarín.

A todos los asistentes se les puso la *piel como carne de gallina* y mucho más con las palabras del locutor expresando que también, en ese instante, había muchos chilenos que no estaban presentes: los ejecutados, los detenidos desaparecidos, los exiliados.

Espontáneamente surgió y se cumplió un recogido minuto de silencio.

En este clima, el pianista Roberto Bravo inició la interpretación del *Te recuerdo, Amanda*, de Víctor Jara.

Y como para que no hubiese tregua en el recogimiento, en la emoción multitudinariamente compartida, en el otro extremo de la cancha, la Agrupación de Familiares de Detenidos Desaparecidos –hijas, madres y esposas–, acompañadas de sus guitarras, cantaron y bailaron su dramática *Cueca sola*.

Mientras, en el tablero donde se indican los goles, pasaban veloz y agobiadoramente, los nombres de todos los detenidos desaparecidos que culminó, en grandes letras, con un "Para que nunca más".

Cada integrante de la Agrupación, de sencilla falda negra y blusa blanca, portaba el retrato de su respectivo detenido desaparecido.

Cuando la emoción llegaba a su culminación, tras esa dolorosa *Cueca sola*, en el estrado donde estaban instalados la orquesta y el coro de la Universidad de Chile, estalló el *Himno a la alegría*, de la Novena Sinfonía de Beethoven, pero don-

El canto de las mujeres de detenidos desaparecidos, y una de ellas baila la Cueca Sola, sin su pareja

de los versos alemanes de Schiller, fue también entonada por la multitud. Cien mil gargantas elevaron su "Escucha, hermano...".

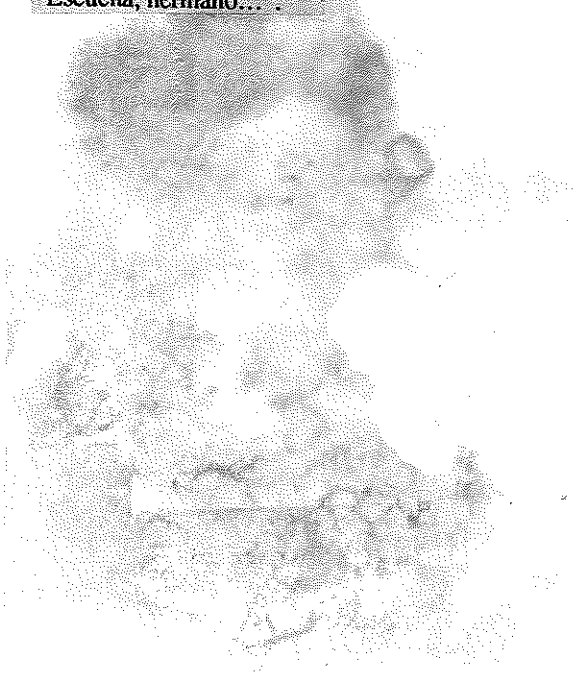

GALA TORRES ARAVENA

Hermana de Ruperto Torres Aravena de Catillo.
Ella vive en Las Barrancas, Santiago.
Salió el 12-9-73 de su puesto en el Registro Civil por ser sumamente Upelienta. (Tt 13-7-74)

La hija natural de la Luciana Torres Torres pidió que se la llevara una tía de ella, prima de Luciana, la Gala Torres. Pero esta tía también es una mujer de baja reputación, porque es separada, le gusta bastante la bebida alcohólica y es de izquierda, de éstas que ante andaban en las poblaciones con un sueldo del Estado para instruir a la gente humilde de las poblaciones.
(Tt 29-8-74)

Recibía un sueldo del Estado para ella dar charlas a las poblaciones, a la gente humilde de Santiago, y también vino a Catillo en dos o tres oportunidades a reunir a todos los campesinos y a hablarles de las maravillas del régimen de Allende.
Entonces en una oportunidad, Suzi escuchó un poco y le molestó mucho y la llamó para conversar con ella. Entonces Suzi le dijo: "¿Cómo puedes ser tan ignorante y mentirles tanto a los campesinos, decir tanta barbaridad y tanta mentira?" Entonces GALA le dice que "Ahora estamos viviendo en la realidad." "Chile es pobre porque hay suciedad, un ejemplo, no hay nada que hay que hacer cola y todas las barbaridades, la humiliación que hay, que hay que estar mañanas enteras para conseguir un paquete de detergentes para po-

JULIO ELENO TORRES ARAVENA (1a)

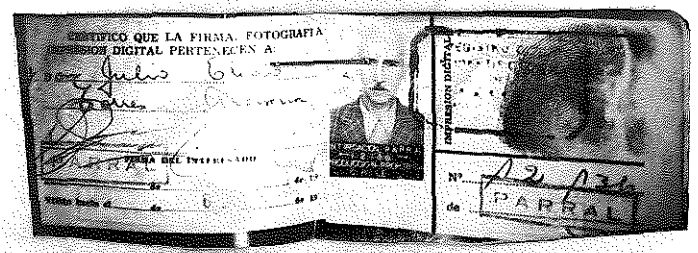

16-2-74:

15-12-78:

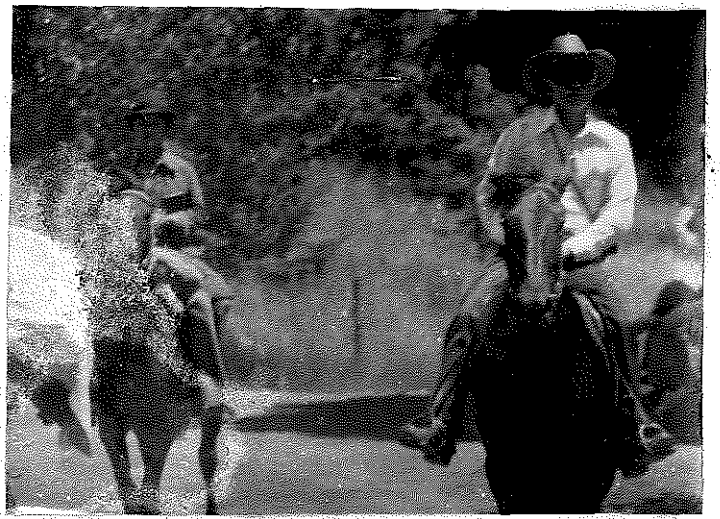

JULIO ELENO TORRES ARAVENA (1b)
15-12-78:

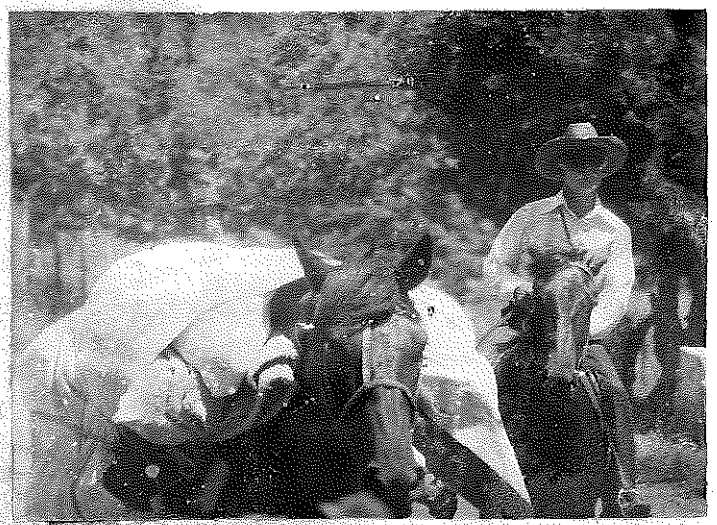

JULIO ELENO TORRES ARAVENA (2)

Catillo.
Está preparando todos los papeles y escritos que mandan a Santiago por el asunto de su hermano Ruperto Torres.
En Santiago le ayuda el coronel de Carabineros Héctor Rojas Venegas, que actualmente está trabajando en la Dirección General de Carabineros. (22-2-74)
El padre de RICARDO, JULIO TORRES ARAVENA, trabaja en Riego, también de izquierda, toda la familia.
También JULIO TORRES sigue en su cargo, y trataba muy mal a los momios, yanquis en fin; entonces ;por qué no había un cambio? No se los ha castigado con lo más mínimo. (Tt 29-2-76)
JULIO TORRES trabaja en la oficina del Depto. de Riego, él arregla las planillas de pago, las libretas, tiene que ver con todo eso. Es un viejo upeliento, prepotente, y muy feos los modales y mal modo de hablar y proceder. Parece que le queda eso de la UP. Hasta la mirada la tiene mala. (Tt 27-4-75)
JULIO TORRES estuvo de vacaciones y estuvo en la casa de la hija VICTORIA, es decir, de la mujer de PEDRO TORRES, ayudándole a pintar la casa, que estaba tan fea, las fachadas, y ayudando en los trabajos agrícolas.
En Catillo no se pronunciaba, pero sí que toda la familia se sabía que era de la UP. Pero en una oportunidad conversamos, me dijo que él odiaba, para empezar no podía ver a los URRUTIA MANZANO ni los URRUTIA, ninguno de esos señores retumbantes, porque ellos habían humillados a los humildes. Por eso él tenía odio a toda esa gente, MATTE, LARRAIN. Por eso soy de izquierda. Porque los de la izquierda somos humildes, somos los del grupo fuerte que tenemos que estar todos unidos. Y TORRES tenemos que estar. (Tt 8-2-75)
En el Departamento de Riego están todos incorporados como tabla al CUP: MARCELO MOURGUES, ARMANDO BASTIAS MANRIQUEZ, JULIO TORRES ARAVENA. Este último a 8 días antes de la caída de Allende estaba discutiendo absurdos frente a la plaza : que el gobierno de Allende es el mejor de Chile, que ahí hay adelanto, etc.

JULIO ELENO TORRES ARAVENA (3)

Así es fanático. (Opa 3-12-74)
MARCELO MOURGUES se rodeó de una plana de empleados muy fanáticos allendistas, los que a la fecha piensan que el gobierno de Allende ha sido lo mejor que Chile ha tenido y que tendrá.
Se cuentan entre ellos JULIO TORRES ARAVENA, fanático allendista hasta estos momentos; sus hijos RICARDO y HUGO ALFONSO TORRES CERECEDA, activadores del Movimiento Revolucionario Campesino, filial del MIR, y otros. (Opa 11-2-75)
Figura en la lista de personal del Embalse Digua que eran activistas marxistas antes del 11-9-73 y que continúan fuertemente unidos, trabajando por sus ideales marxistas con la esperanza que fracase la Junta de Gobierno. N.o 2o, véase MARCELO MOURGUES SCHÜRTER. (Opa 25-2-75)
El 15-12-78, pasó con JORGE TORRES TORRES y un joven por el fundo El Lavadero a El Junquillo. Los tres bajaron otra vez el 21-12-78, arreando 9 cabras y 6 ovejas. (3-3-79)
La mujer de JULIO TORRES trabaja en la Cruz Roja de Parral. Con ocasión de la Acción Cívica antes del 11-9-77, ella se nagó a trabajar fuera del local de la Cruz Roja. Según Opa ella no está tan marxista como su marido. Opa la ya ha encontrado juntando dinero en la calle. (Mina 7-9-77)
C/c GEORGINA CERECEDA. **(Mina 7-8-78)**

JULIO TORRES ARAVENA
Oficial Administrativo, grado 20, Embalse Digua, Parral. (AGuFcP 26-5-77)
Adquisiciones, Embalse Digua, Parral.
PC. (AGuFcP s/f)
Contrario al Gobierno. (AGuFcP s/f)

JULIO ELENO TORRES ARAVENA (4)

Secret. y Comp., Embalse Digua, Parral.
15 años de servicio.
Casado.
Estudios básicos.
PC. activo. (AGuFcP s/f)

JULIO TORRES ARAVENA
Jefe Adquisiciones, Dirección de Riego, Parral.
P.C. contrario al Gobierno. (AGuFcP s/f)

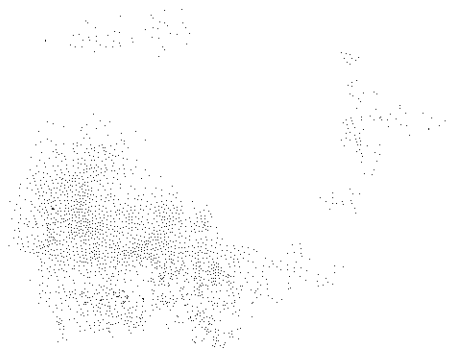

ELENO
JULIO TORRES ARAVENA

Hermano de Ruperto Torres Aravena.
Era allendista furibundo que todavia sigue diciendo que no había mejor gobierno que Allende.
Es funcionario del Embalse Digua en la oficina de Parral. El y su hijo trabajan ahí, para el Campamento IV, para la red de Parral. Yo no sé si trabaja en la misma oficina el hijo Ricardo o en el Campamento IV. Pero ellos dependen de la oficina de Parral.
Julio le dijo a un amigo mío que yo lo había delatado, que yo lo había condenado a Ruperto Torres.
No lo puedo ver, es fanático, completo, Julio, y el hijo Hugo peor. El hijo es ofensivo. Ese hablaba con puras ofensas. (Opa mayo 74)
Julio es padre de Hugo Alfonso Torres Cereceda,
Ricardo Torres Cereceda y
Victoria Torres Cereceda (véalos)
(5-1o-74)

Un tal Torres, militante de la ex UP y perteneciente al servicio del Embalse Digua, con domicilio en Parral, participó en la reunión del 15-8-74 en casa de Mancilla en el campamento Digua. (AGu 21-9-74)
El hermano de Ruperto Torres y padre de Hugo Torres Cereceda, trabaja en Parral en el Depto. de Riego de Parral, Dieciocho esq. Alessandri, como Jefe de Compras. Domiciliado en la misma dirección.
4o a 5o años de edad. Era garzón en las Termas de

D

RUPERTO TORRES ARAVENA (2)

Lista Amnesty International: RUPERTO ORIOL TORRES ARAVENA Octubre 1973
(19-6-75)

RUPERTO TORRES ARANEDA
6o Jahre alt (6o años de edad), Chemiker(químico)
Septiembre 1973
(19-6-75)

Lista Solidaridad I:
RUPERTO TORRES ARAVENA (Octubre 76)

Lista Solidaridad V:
RUPERTO ARIEL TORRES ARAVENA
Carnet 13.060 de Parral.
13-10-73 en Linares. (Mayo 78)

Separata Solidaridad N.o 23, Nov. 78:

Sería posible interrogar al Sargento de Carabineros Diógenes Toledo Pérez, del Retén de Catillo, acerca de la situación de Miguel Rojas Rojas, de Golberto Rojas Vásquez, de Ruperto Torres Aravena.

Lista Solidaridad IVa:
RUPERTO TORRES ARAVENA
58 años
13.o6o Parral
13-1o-1973
Ingeniero Químico (1977)

Propaganda electoral de la
Comisión Juvenil de Derechos Humanos Linares,
Diciembre de 1989:

La lista que a continuación nombramos, corresponde a los detenidos desaparecidos de la Provincia de Linares

24.- Ruperto Torres Aravena, 60 años, Det. en Catillo

D

RUPERTO TORRES ARAVENA (3)
UNO Report 8-1o-76, p. 193:

Cf. foto de LUIS RAMON SILVA CARREÑO.

TORRES ARAVENA RUPERTO ORIEL
Date of detention - 13 October 1974

RUPERTO TORRES ARAVENA (4)

RUPERTO TORRES ARAVENA, detenido el 13-1o-73 por Carabineros. (Análisis 2o-5-86)

Véase PABLINA TORRES CASTILLO.

Panfleto ;Dónde están? 4-5-88:

Ruperto Torres Aravena, Detenido desaparecido en Parral el 13 de octubre de 1973. 58 años. Ingeniero químico.

La Epoca 13-10-89:

Ruperto Torres.

RUPERTO ORIOL TORRES ARAVENA (58): químico y agricultor, secretario de la Cooperativa de Pequeños Agricultores de la provincia de Linares, fue detenido el 13 de octubre de 1973 por carabineros del retén de Catillo, en circunstancias que se había presentado al cuartel después de haber recibido un recado del carabinero Diógenes Toledo Pérez, para que esperara una llamada telefónica desde Santiago.

EL GRITO DESGARRADOR DE LAS MADRES CHILENAS ES DONDE ESTAN NUESTROS FAMILIARES

LUIS AQUINIO FERNANDEZ
LUIS RIVERA
MANUEL BASCUÑAN
RUPERTO TORRES
OSCAR SALDIAS DAZA
HUGO SOTO CAMPOS
ENRIQUE CARREÑO G.
RAMIRO ROMERO
CLAUD(I)O ESCANILLA
ISABEL (BELTRAN) SANCHEZ
MIGUEL ROJAS VASQUEZ
MIGUEL ROJAS ROJAS
HECTO(R) MAUREIRA
HECTOR CAMPOS
GASPAR HERNANDEZ

SON MUCHOS MAS LOS COMPAÑEROS QUE ESPERAN JUSTICIA.

POR TODOS ELLOS Y MUCHOS MAS EXIGIMOS SE ESCLARESCA Y JUSGE A LOS CULPABLES.

(Panfleto Partido Socialista de Chile, Parral, Mayo de 1988)

RUPERTO ORIOL TORRES ARAVENA (5)

La Prensa 31-5-90:

POSESION EFECTIVA

Causa 34 094, Juzgado Letras Parral concedióse posesión efectiva herencia intestada quedada fallecimiento de Ruperto Oriol Torres Aravena y de Pabla del Carmen Castillo Méndez, a hijos legítimos: María Paulina y Gustavo Adolfo Torres Castillo.

Secretario
29 31 3

ORIOL
RUPERTO TORRES ~~XXXXXXX~~ ARAVENA

Su hijo Gustavo Torres Castillo contó que del Ministerio del Interior llegó una nota de que Ruperto Torres se encontraría en el extranjero. Los mismos de la izquierda lo habían sacado, porque él estaba metido con ellos.
Su mujer se fue a vivir con la hija en Santiago, estaba trastornándose. (13-7-74)

Se busca a Ruperto Torres Aravena

BANDO N°o 5

Esta Jefatura de Plaza en estado de emergencia del Departamento de Parral dispone:

1.—La persona que tenga conocimiento o antecedentes del actual paradero de RUPERTO TORRES ARAVENA, domiciliado en el lugar "BAJO LOS TORRES", de la localidad de Catillo, debe comunicarlo de inmediato a esta Gobernación, Comisaría de Carabineros de Parral o Destacamento Policial más cercano;

2.—Quienes no cumplan las disposiciones del presente BANDO, estando en condiciones de hacerlo por conocer el actual paradero de RUPERTO TORRES ARAVENA, se harán acreedores a las sanciones dispuestas por la Jefatura de Plaza para estos casos;

3.—Cabe señalar que el mencionado prófugo, no ha cumplido con la obligación de presentarse al Retén Catillo, después de habérsele otorgado su libertad condicional.

PARRAL, 26 de Octubre de 1973
PABLO RODNEY CAULIER GRANT
Mayor de Carabineros,
Gobernador de Parral.

AGUSTIN TORRES ARENAS

La Tercera 19-1o-74:

Miristas abandonaron el país

VALPARAISO (Luis Azócar). Cinco extremistas militantes del proscrito MIR abandonaron el país ayer, después de permanecer recluidos en la cárcel de Quillota, departamento situado a 60 kms. de esta ciudad.

La gestión para la salida del territorio nacional de esos elementos estuvo a cargo del Comité Pro-Paz, el que se encargó de su traslado a diferentes países donde los extremistas han decidido radicarse.

Según trascendió, llega a 12 el número de personas detenidas después del pronunciamiento militar de 1973 que estaban siendo investigadas por los tribunales correspondientes hasta que finalmente obtuvieron la autorización para abandonar Chile en el curso del presente mes.

La disposición fue cumplida ayer para el grupo compuesto por Agustín Torres Arenas, Manuel Gaona Meneses, Jimena Romero Fuentes, Regina Santibáñez Ramírez e Ivonne Olivares Bustamante.

JUAN B. TORRES ARIAS

Militante DC.
Tte.Merino , Pj.2 019, San Carlos. (Lista electoral 1972)
Ingresó en 1972.
Nació en 1925.
Profesión 83.
C/c NECTORINA CUEVAS RIQUELME, hijos: JACINTO N. y TRINIDAD R. TORRES CUEVAS.
(Lista electoral II 1972)

LUIS GASTON TORRES ARIAS

Autorizado su reingreso al país, el 5-10-83. (LUN 6-10-83)

MARIA EUGENIA TORRES BACOVIE

No puede ingresar a Chile. (El Mercurio 11-9-84)
Autorizado el reingreso al país de MARIA EUGENIA TORRES BACOVIE.
(LUN 18-9-85)

TERESA DE JESUS TORRES BAEZA

Profesora, Escuela Consolidada, San Carlos. (AGuFcSC 5-11-75)
Radical.
Profesora, Escuela Consolidada, San Carlos. (AGuFcSC 28-11-76)

TERESA TORRES BAEZA

Militante D.C. Ingresó en 1958.
Riquelme, San Carlos.
Profesión 71.

(Lista electoral II 1972)

ADELA SOLEDAD TORRES BARRAZA

No puede ingresar a Chile. (El Mercurio 11-9-84)

Autorizado el reingreso al país de ADELA SOLEDAD TARRES (sic) BARRAZA. (El Mercurio 21-2-86)

BEATRIZ TORRES

Esposa del ex parlamentario comunista EDUARDO CONTRERAS MELLA, exiliados en Méjico. (La Tercera 18-7-84)

BEATRIZ TORRES se encuentra sin novedad en México. (La Tercera 23-9-85)

FERNANDO IVAN TORRES BENITES

Trasladado de 3 Alamos a Ritoque, por decreto del 4-3-1975.
(Descargo ONU 1977)

JOSE M. TORRES BRAVO

Candidato a regidor, período 1970 a 1973, Concepción.
Comunista. (AGuFcCon s/f)

HECTOR TORRES BUSTOS

Militante DC.
Parcela B.O'Higgins 70, Chillán.

(Lista electoral 1972)

VICTOR GABRIEL TORRES CABEZAS

Docente Instituto de Matemáticas, Universidad Católica de Valparaíso.
Magister en Matemáticas, Universidad Técnica del Estado (Chile). (UCV 1983)

ABEL TORRES CADENA

Militante DC.
General Lagos 175, San Carlos.
Ingresó en 1961.
Profesión 82.

(Lista electoral 1972)

(Lista electoral II 1972)

MARIA TORRES CANALES:

Viáticos, CORA, Talca.
Contadora.
Casada.
PC.

(AGuFcTa 29-4-75)

CARLOS TORRES

Ingeniero Agrónomo. PS. Funcionario INDAP, Concepción. (o13/15/NOV/978/24)
C/c SARA GARRIDO.

CARMEN TORRES

Educadora de Párvulos, Junta de Jardines Infantiles, VIII Región, Concepción
(o35/28/MAR/979/17)

FERNANDO TORRES CARRASCO

C/c la directora de la Escuela N.o 5, Linares, MARIA LUISA MONSALVES CAMPOS.

(AGuFcL 17-9-75)

DANIEL TORRES CARTES

No puede ingresar a Chile. (El Mercurio 11-9-84)
De Tomé. (El Sur 23-9-84)
DANIEL TORRES CARTES cumple pena de 5 años desde el 3o-1o-73.
Bélgica. (N.o 376 Nómina favorecidos conmutación; 17-12-82)

LUIS GERMAN TORRES CARVAJAL
Relegado a Panguipulli, X Región.

(La Tercera 5-12-84)

RICARDO ANTONIO TORRES CARVAJAL
Relegado a Paillaco, X Región.

(La Tercera 5-12-84)

GUSTAVO TORRES CASTILLO (2)

Pese a vivir en Los Bajos de los Torres, el 23-6-73, el Gobernador Jorquera lo llevó de candidato para la directiva de la Junta de Vecinos de Catillo, y sacó 48 votos. (Tt 8-9-74)

GUSTAVO TORRES CASTILLO

Hijo de Ruperto Torres Aravena, Catillo.
Gustavo Torres subió con esposa y sus dos hijos a vivir arriba, presumiblemente en La Veranada "para guardar las cosas de su papá".
Quiere comprarse unos 50 vacunos, plata no hace falta. ¿De dónde tiene esa plata?
Tendría que firmar todos los miércoles en el Retén de Catillo, pero por algún amigo el pudo firmar por varias semanas adelantadas.
Cuando vio La Prensa de Parral, donde figuraba el Gobernador de Parral, Mayor Caulier, Gustavo Torres dijo:
- Este era muy amigo de ellos, muy paleta. Ellos dos (él y ¿Pedro?) le habrían caído muy bien cuando hablaron con el sr. Gobernador, para solicitarle el permiso para ausentarse. Dijo el Gobernador: Tengan paciencia no más, que eso era una Ley para todo el país.
Cuando no pueden venir a firmar, el Dr. Videla (DC, director del Hospital de Parral) les da una licencia médica.
No tienen ningún problema. (Tt? 30-4-74)
Vive definitivamente en Junquillo donde Villagra. "Ahora hay poco trabajo, pero yo tengo mi econmía".
El y Valentín Villagra contaron que del Ministerio del Interior llegó una nota que su padre Ruperto se encontraría en el extranjero. Los mismos de la izquierda lo habían sacado, porque él estaba metido con ellos. (13-7-74)
Pertenecía a la gente de Catillo de más confianza del ex Gobernador upeliento. (Tt 29-8-74)

PABLINA TORRES CASTILLO

LUCIANA TORRES TORRES y PABLINA TORRES CASTILLO, en Parral, el 4-5-88, gritaron contra los alemanes por RUPERTO TORRES ARAVENA, en la manifestación de familiares de presuntos detenidos-desaparecidos. Una de ellas se cubrió la cara con el panfleto de los desaparecidos, cuando MARIA EUGENIA ASCENCIO SALVO la miró. (EdFu 6-5-88)

Tt 18-1-74:

Tati wurde im Bus von einer Tochter des Ruperto Torres angesprochen, PAULINA TORRES CASTILLO. U.a. wurde gesagt:
Tati: Dank der Doctora sind wir noch alle gesund.
Paulina: Dank der Doctora ~~xixdxxcix~~ ist unser Vater tot.
No por politica, sino aquí hay traición."

Die Tante dieser Paulina und Schwester der Frau von Ruperto Torres (Julia Castillo Mendez) soll sagen, die Deutschen hätten viel Geld bebahlt, um den Ruperto loszuwerden. Ruperto sei der intelligenteste von allen gewesen.
Paulina: Ihre Mutter hätte mit Min. Bonilla gesprochen wegen ihres Vaters und der habe geantwortet: "Está bien, no se preocupa, ya llegará."

PEDRO TORRES CASTILLO (2)

Estaría con su mujer en Canadá.

(Alh 24-4-83)

PEDRO TORRES CASTILLO

Pedro Torres Castillo y su señora Victoria Torres Cereceda viven ahora solos en la casa de los Bajos de los Torres. [redacted] Ambos antes del 11 trabajaban fichando a gente en Santiago que no eran de la UP.
(13-7-74)

Victoria Torres en tiempos de la UP, se retiró de la Universidad para hacer trabajos de conscientización en las fábricas, igual que su marido Pedro.
(Tt? 30-4-74)

Contratado en la plantación de pinos em Lloimávida. Después del 11-9-73 huyó de Santiago por ser revolucionario comunista.
Reciben buen sueldo, como dijo Pedro Torres, arriba de los ochenta (E° 80.000 mensuales). (Tt 25-11-74)
En Catillo se reunen Pedro Torres Castillo y Mario Venegas Guzmán, socialista. (Tt 29-8-74)

El domingo, 9-3-75, Pedro Torres fue al correo de Catillo, preguntando por una carta para él. Al respondérsele que no había carta, él dijo que "espero una carta de alguien que nunca me va a escribir. Estoy seguro que mi padre está muerto. Pero - siguió muy excitado, gesticulando y frunciendo el ceño -¡cien personas lo tienen que pagar antes de que yo deje de existir!"
(Tt 10-3-75)

Traen a PEDRO TORRES a la plantación de pinos en Lloimávida. Que dirige este asunto aquí en Catillo es PEDRO TORRES y NATALIO ORTEGA y que están trayendo gente que toda es de la UP. (Tt 21-2-75)

EDUARDO TORRES CATALAN

Coordinadora de Comedores Populares, Concepción. (El Sur 2-5-79/o51/o3/MAY/979)

MANUEL TORRES CATALAN

Se encuentra detenido el 21-12-1973 en el Estadio Regional de Concepción.
(Lista de Procesados que Recibirán Visita)

HUGO ALFONSO TORRES CERECEDA (1a)

CERTIFICO QUE LA FIRMA, FOTOGRAFIA E IMPRESION DIGITAL PERTENECEN A

Don Hugo Alfonso Torres Cereceda

FIRMA DEL INTERESADO

LINARES, 10 de Enero de 19 69

Válida hasta el 10 de Enero de 19 76

FOTO

N.o 106.118

de LINARES

Registro

20 CENTESIMOS 20

HUGO ALFONSO TORRES CERECEDA (2)

Julio Torres Aravena es fanático UP completo, y el hijo Hugo es peor. El hijo es ofensivo. Ese hablaba con puras ofensas. (Opa mayo 74)

HUGO TORRES CERECEDA, el dietista, el que estuvo en La Universidad de Talca. Le entregaron el título en Marzo (1974), y no piensa trabajar aquí en Chile, porque nunca lo van a dejar en paz, lo van a andar persiguiendo, van a andar con cuatro ojos encima de él. Va a sentirse mal, oprimido. "Entonces quiero irme lejos. Y estoy haciendo todos los trámites, sacando todo, un montón de documentos y papeleo que se exige y me voy a EE.UU." El me conversó ahora en la semana recién pasada, camino que veníamos en la micro. Yo le dije: "¿Por qué no a Cuba, a Rudia?" "Ah, que yo no soy leso." "Bueno se nota que parece que eres un poco." Entonces me dice: "¿Por qué, para qué te refieres?" "En primer lugar al desaseo que tienes en tu persona." Porque no se afeita, anda con el pelo largo, hasta sucio. Mientras tanto se está entreteniendo trabajando de ayudante de un contador, de LIVIO ALIAGA [redacted], él es secretario, en Parral. (Tt 8-2-75)

Fue cancelada su matrícula por dirigente del MIR en Talca. Ahora trabaja de secretario de un contador, OLIVIO ALIAGA (enotra parte igual) en Parral. Está reuniendo toda plata para viaje, porque se va a EE.UU. Haciendo todos sus trámites. A mediados del año o al fin del año tiene sus trámites listos. EE.UU. es la única parte donde se puede vivir bien, le dijo a una niña que trabaja con él (posiblemente FRESIA ADELAIDE CATILAO FUENTES, que es secretaria del contador OLIVIO ALIAGA, Tt 21-2-75).

Yo lo escuché en muchas oportunidades en discursos que hacía en Parral, frente a los edificios públicos que hacían en el tiempo de la UP los estudiantes, venía de Talca como dirigente, con la barba larga y todo, decía que antiguamente estaban vendidos con los yanquis, los yanquis eran lo peor que existía, y que despedimos a los yanquis de aquí, lo escuché en sus discursos.
Y ahora quiere irse a EE. UU. (Tt 27-4-75)

HUGO ALFONSO TORRES CERECEDA (3)

MARCELO MOURGUES se rodeó de una plana de empleados muy fanáticos allendistas, los que a la fecha piensan que el gobierno de Allende ha sido lo mejor que Chile ha tenido y que tendrá.
Se cuentan entre ellos JULIO TORRES y sus hijos RICARDO y HUGO ALFONSO TORRES CERECEDA, activadores del Movimiento Revolucionario Campesino, filial del MIR.
(Opa 11-2-75)

HUGO ALFONSO TORRES CERECEDA

En la oficina del Embalse Digua de Parral postulaban dos jóvenes que antes lucharon públicamente contra el marxismo, pero recién se ha sabido que las vacantes fueron ocupadas por dos marxistas comprobados. Uno de ellos es Hugo Torres Cereda, mirista confeso.
El jefe de la oficina, ingeniero Marcelo Murgues sabe la condición de estos dos empleados a quienes tiene recién contratados. (Opa 25-4-74)
Nacido 2-9-1951. - Soltero - Estudiante - Arturo Prat 111o, Linares - Carnet 1o6.118 de Linares.
Hijo de Julio Eleno Torres Aravena, hermano de Ruperto Torres de Catillo.
Vive ahora en Parral.
El 7-1-74 quiso pasar a Junquillo junto a Pedro Torres Castillo de Catillo y Jaime Moya Castillo de Los Carros (11 años), pero el jefe del Retén de Catillo le mandó atrás.
El 16-2-74 llegó otra vez en auto con varios parientes, pero se lo dejó pasar tampoco en el fundo El Lavadero. (27-4-74)
Hugo Torres es dietista y no puede ejercer por mirista confeso (recibió trebajo en el embalse Digua). Otro hermano no puede continuar en la U de Talca (Tt? 3o-4-74) por dirigente de la juventud UP.
Según Opa, el hermano Ricardo Torres Cereceda recibió trabajo en Digua. (Mayo 74)

RICARDO TORRES CERECEDA (2)

Trabaja en la oficina, a veces llega también a Digua, dicen. Y que gana muy buen sueldo. (Tt 27-4-75)

RICARDO TORRES CERECEDA, Ministerio de Obras Públicas, Dirección de Riego, Departamento de Estudios, Morandé 59, Oficina 542, Santiago.
Estudiaba en el tiempo de la UP en la Universidad de Talca; le fue cancelada su matrícula con otro hermano mayor HUGO, por miristas. Eran revolucionarios del MIR pero acérrimos, fanáticos. Desde esa fecha, RICARDO se había desaparecido de Parral. Su padre se llama JULIO TORRES ARAVENA, trabaja en Riego, también de izquierda, toda la familia. Ahora RICARDO aparece con un puesto, lo cual es una sorpresa muy grande, ya que en Parral se miraba muy mal por ser un revolucinario. (Tt 29-2-76)

MARCELO MOURGUES se rodeó de una plana de empleados muy fanáticos allendistas, los que a la fecha piensan que el gobierno de Allende ha sido lo mejor que Chile ha tenido y que tendrá.
Se cuentan entre ellos JULIO TORRES y sus hijos RICARDO y HUGO ALFONSO TORRES CERECEDA, activadores del Movimiento Revolucionario Campesino, filial del MIR. (Opa 11-2-75)

HUGO RICARDO TORRES CERECEDA, MIR.
Trabajador del Embalse Digua, Parral. (AGu 18-10-74)

RICARDO TORRES CERECEDA

En el Embalse Digua, oficina de Parral, quedaron dos vacantes y se propusieron dos niños, dos jóvenes bastante preparados, que lucharon mucho contra la UP (uno se llama Urbina). No tomaron ninguno de los dos, tomaron a dos jóvenes miristas, hijos de hombres conotadamente de la UP, fanáticos. Ha creado malestar, se han hecho algunas consultas por las autoridades, con ningún resultado, siguen trabajando los dos upelientos.
Ricardo Torres Cereceda es uno de ellos, el otro, no me recuerdo, son dos. Ricardo es hijo de Julio Torres Aravena, hermano de Ruperto Torres, que era allendista furibundo, y que todavía sigue diciendo que no había mejor Gobierno que Allende.
Este es funcionario del Embalse Digua en la oficina de Parral. Ambos, padre e hijo trabajan ahí, para el Campamento IV, para la red de Parral. Yo no sé si trabaja en la misma oficina el niño o en el campamento IV. Pero ellos dependen de la oficina de Parral. (Opa mayo 74)
Hugo Torres Cereceda es dietista y no puede ejercer por mirista confeso (recibió trabajo en el Embalse Digua). Otro hermano no puede continuar en la Universidad de Talca por dirigente de la juventud UP. (Vea Hugo). (Tt? 3o-4-74)
El hermano de HUGO TORRES antes del 11 estudiaba en la Universidad, no sé, en Concepción o en Talca, ahora trabaja en la Dirección de Riego en Parral.

VICTORIA TORRES CERECEDA

Polola de Müller.
Casada con Pedro Torres Castillo. Ambos viven ahora solos en la casa en los Bajos de los Torres.
Se dice que ambos antes del 11 trabajaban fichando a gente en Santiago que no eran de la UP. (13-7-74)

Victoria Torres Cereceda de Torres está postulando para profesora en Catillo. En tiempos de la UP ella se retiró de la Universidad para hacer trabajos de conscientización en las fábricas, igual que su marido Pedro. Juan Vallejos, director departamental de Educación de Parral le dio muy buenas esperanzas. (Tt? 30-4-74)

Estaría con su marido en Canadá. (Alh 24-4-83)

PEDRO TORRES CHAMORRO

Candidato a regidor, 1967, Cobquecura.
DC.

(AGuFcCh s/f)

RUBEN TORRES CID (2)

Agricultor. Ex superintendente Bomberos. Socialista y masón. (Ldm 7-1o-75)
Según acta de la reunión del Centro General de Padres y Apoderados de la Escuel N.o 79, RUBEN TORRES es el tesorero del Centro. El deja constancia que el deficit de caja de 2.44o E° fue superado con su dinero personal, por el año 1974. Además hace la observación que a la fecha de esta cuenta (1975) habría un deficit de caja en tesorería de E° 4o2.39o, el que ha sido superado con su dinero. Se forma un "Comité Terminación Salas de Clases", al que pertenece también TORRES. El hace una historia de las gestiones realizadas por él y el director ROA La asamblea agradece la preocupación del sr. TORRES por la Escuela y le reconoce la labor por él realizada. (27-9-75)

RUBEN TORRES CID
Agricultor. Fono 21440.
Quinta Indira, camino Antuco, Los Angeles.
PC. (Nómina Ldm 1978)

RUBEN
XXXXXXX TORRES CID

Escuela N.o 79 "La Laja" de Los Angeles, director FERMIN ROA, radical cenista y masón.

RUBEN Vecino de la escuela es ROBERTO TORRES, agricultor con un predio de 46 hás., funcionario jubilado de FF.CC., masón, socialista extremista. TORRES está encargado de influir políticamente en la escuela, no tiene nada que ver con la escuela, pero siempre se encuentra ahí.
Durante el tiempo de los recreos, todos los profesores están donde TORRES, parecen inseparables.
El 18-8-75, mandaron a los alumnos a casa antes de la hora de salida, y después se realizó una reunión del profesorado con TORRES en la sala de clases.
Hace 15 días, la presidenta del Centro de Padres y Apoderados deseaba citar a reunión. El director ROA no lo pensaba necesario, porque él como director está solucionando todos los problemas solo con TORRES. La reunión, sin embargo, tuvo lugar; pero primero el director había tratado de evitarla. (Ldm 19-8-75)
El 29-8-75, en horas de clase, RUBEN TORRES, su mujer y el director ROA fueron a una reunión de la Cooperativa Agrícola Chacayal. Esta cooperativa ha sido fundada por comunistas, que todavía siguen dirigiéndola. (Ldm 5-9-75)
El centro de padres y apoderados de la Escuela N.o 79 lo preside RUBEN TORRES. (17-8-75)
Es radioaficionado, pero ha facilitado su equipo y licencia a un comunista que ahora está trabajando con este equipo. (Ldm 5-5-76)

MAGDALENA TORRES CONCHA

Dueña de casa. Población Vicente Pérez Rosales, Chillán. (15/SEP/979/32)
(090/11/OCT/979/Listado 32)

JACINTO N. TORRES CUEVAS

Militante D.C. Ingresó en 1972.
Tte. Merino Pj. 2 019, San Carlos.
Nació en 1956.
Profesión 11. 1972)
Hijo de JUAN B. TORRES ARIAS y NECTORINA CUEVAS RIQUELME. (Lista electoral II
Profesión 11 = estudiante.

JUAN EDUARDO TORRES CUEVAS
Profesor Escuela No.49, Linares.
7 años de servicio.
Normalista.
Soltero.
P.DC. (AGuFcL 10-10-74)

JUAN TORRES CUEVAS
Profesor Escuela No.49, Batuco, Linares.
Independiente. (AGuFcL Sept.76)

JUAN E. TORRES CUEVAS
Militante DC.
Rengo 1392, Linares. (Lista electoral 1972)

TRINIDAD R. TORRES CUEVAS

Militante D.C. Ingresó en 1972.
Tte. Merino Pj. 2 019, San Carlos.
Nació en 1954.
Profesión 11.
Hija de JUAN B. TORRES ARIAS y NECTORINA CUEVAS RIQUELME.
(Lista electoral II 1972)

Profesión 11 = estudiante. (18-1-82)

DAGOBERTO TORRES
Condenado a 5 años de prisión. (Ercilla 1o-1o-73, pág. 31)

DANIEL TORRES

Cabo de Carabineros.
En Santa Bárbara detuvo al ex teniente Victor Fuentes, marxista, por infracción de toque de queda.
Dentro de 12 horas fue trasladadd a Los Angeles.
(11-7-74)

JOSE
MANUEL TORRES DE LA CRUZ (2)

General de Ejército, MANUEL TORRES DE LA CRUZ.
Condenado a muerte por Radio Moscú, el 16-1-76. (La Segunda 10-9-80)
JOSE MANUEL TORRES DE LA CRUZ
146
83693
Especialidades: I-III 11
Casado
Nació el 19-3-1918
Inició el servicio el 1-3-1934
Nombramiento Oficial 1-1-1938
Ascenso a general de división el 1-1-1972
Actual destinación 18-12-1970 V División Ejto. (Escalafón 1973)

R

JOSE MANUEL TORRES DE LA CRUZ

General de División de Ejército
Jefe de Zona en Estado de Emergencia de la Provincia de Magallanes
Rol Contraloría Nº 83.693 RUN: 0.566.614-7
(11-9-73)

Entregó el mando de la Va. División del Ejército en Punta Arenas al general de brigada Raúl Benavides Escobar, para asumir como Inspector General del Ejército. (2-1-74)

"El Departamento de Relaciones del Ejército informa a la opinión pública que con fecha 19-2-74, el general de división señor Manuel Torres de la Cruz, que desempeñaba el cargo de inspector general del Ejército, presentó personalmente al Comandante en Jefe del Ejército su solicitud de retiro voluntario de l institución." (23-2-74)

General (R) Torres de la Cruz, vicepresidente de la Federación de Automovilismo, solicita comprensión y apoya para el trabajo del nuevo directorio.
(12-6-74)

General de Ejército MANUEL TORRES DE LA CRUZ.
Condenado a muerte por Radio Moscú, el 14-8-74.
(La Segunda 10-9-80)

BLANCA TORRES DIAZ

Suspendida indefinidamente de la Facultad de Educación de la UTE, Santiago, por marxista. (Resolución 10-4-74)

ISABEL TORRES DUJISIN

Coautora, con TOMAS MOULIAN (véalo (4)), del estudio "La derecha en Chile: evolución histórica y proyecciones a futuro". (La Tercera 2-9-85)

ALFREDO TORRES DURAN

Se encuentra detenido el 21-12-1973 en el Estadio Regional de Concepción.
(Lista de Procesados que Recibirán Visita)

ELIAS TORRES

Docente del Curso Especial de Formación de Directores de Escuela de 1a. Clase, 2a y 3ra Etapa, en Dinámicas del Grupo. UTE Talca. (AGuFcL 17-9-75)

MARIA OLGA TORRES HENRIQUEZ

Prof. con 2 horas sem., Grado 6°.
Término de nombramiento.
Nómina de Cargos definidos, Universidad de Talca. (AGuFcUTa 1-4-76)

HERNAN DEL C. TORRES ESCALONA

Candidato a regidor, 1971, Quirihue.
DC.

(AGuFcCh s/f)

CARMEN TORRES ESCUDERO

No puede ingresar a Chile. (El Mercurio 11-9-84)

Autorizado el reingreso al país de CARMEN TORRES ESCUDERO.
(LUN 18-9-85)

JOSE ELIAS TORRES ESPINOZA

Departamento de Educación e Idiomas, Universidad de Talca, 1981.
Nota: ¿DC.?
Departamento de Filosofía y Psicología, Universidad de Talca, 1982.
Grado E.U.S.6°, J.C., Director Des. Docente 1/2 J.
Nota: DC. (EB 6-9-82)
Profesor de Filosofía. Allegado a la Iglesia. Filpol: IC.
Dirección Desarrollo Docente, Universidad de Talca.
Cuadro Orgánico de la Universidad. (EB 6-9-82)
Nómina de casos definidos:
JOSE ELIAS TORRES ESPINOZA, Profesor con 6 hrs. sem, Grado 10°.
(Decisión) ? (AGuUTa 1-4-76)

RENE TORRES ESPINOZA

Lista Amnesty International:
RENE TORRES ESPINOZA Octubre 1973 (19-6-75)

Director y representante legal: Manuel Cabieses Donoso.
Subdirector: Hernán Uribe Ortega.
Secretaria de redacción: M. Teresa Rambaldi.
Redactores y colaboradores: José Aldunate s.j., A. Alvarez, Mario Benedetti, Paula Chahín, Juan Delgado, Carlos María Domínguez, Jaime Escobar, Héctor Fernández Valdés, Sergio Gajardo Gómez, María Esther Gilio, Patricia González Díaz, Christian Guadiana, Hugo G. Guzmán Rambaldi, Alvaro C. Jiménez, Gaspar Lucero, Eloy Miranda, Lena Muñoz, Carlos Núñez, Jorge Oporto, Ana Paredes, Andrés Pascal Allende, Vicente Pérez Fuentes, James Petras, Juan Rodrigán, Andrés Rodríguez, Emir Sader, Carlos Sánchez Trincado, Gregorio Selser, Hernán Soto, María Micaela Tobar, Esteban Torres, Virginia Vidal, Ignacio Vidaurrázaga Manríquez, Pedro Vuskovic, Gaby Weber.
Fotografías: María Olga Allemand R., Neco, Jorge González.
Humor, dibujos: Amparo Arteche (Queletzú), Melitán Herrera (Click), Claudio Ondarza (Altazor), Emilio Pardo (Cejas), Daniel Paz, Fernando Sendra, Juan Carlos Castro (Simón).
Administración, secretaría y relaciones públicas: Gustavo Fuentes, Francisca Cabieses Martínez, Julia Salazar y Daniel Espinoza.

PUNTO FINAL

AÑO VIII Nº 212
Lunes 7 de mayo de 1990

ESTER TORRES

Ester TORRES, madre de LUIS ANDRES GANGAS TORRES (véalo), Santiago.
(2º informe CIDH, El Mercurio 9-6-76)

Gonzalo TORRES FERNANDEZ

Estudiante de la U de Concepción.
Sancionado con suspensión de 4 semestres calendarios. (El Sur 29-1-86)
Sanción anulada por acogerse el recurso de protección de parte de la Corte de Apelaciones de Concepción. (El Sur 21-3-86)

FERNANDO WALDO TORRES

FERNANDO WALDO TORRES, candidato de la lista 3, "Unidad Universitaria" - es decir: Frente Universitario (centro derecha) - para la elección de la directiva de la FEUSACH, Santiago. (El Mercurio 1o-11-85)

FLAMIANO TORRES

De Ranquil.
Colaborador de Bertilo Oviedo de Ñipas.
Todos los días está en camino con su camión chico - sin carga. La gente se pregunta de dónde saca la plata para bencina, porque no tiene muchos bienes.
Oviedo y Torres estuvieron detenidos en Concepción, Torres por dos días a lo más, y después se los dejó en libertad. El documento respectivo, Torres está mostrándolo ahora en todas partes, para comprobar que no ha hecho nada. (6-4-74)

Tiene un predio de 30 hás. entre Ñipas y Nueva Aldea frente al fundo Sta. Brígida.
En tiempo de la UP viajaba mucho en un chico camión, actividad que seguía después del pronunciamiento, andando sin carga.
Ahora se compró además una camioneta de doble cabina Morris, que tiene patente de Ranquil. Siempre viaja en uno de los vehículos hasta horas tardes de la noche. (CGr 5-9-75)

PATRICIO TORRES G.

Instructor, Facultad de Ciencias Biológicas y de Recursos Naturales, Universidad de Concepción.
Médico-Veterinario, U. de Valdivia (1975). (Catálogo General 1982/83)

GUILLERMO TORRES GAONA (2)

El Mercurio 14-11-86:

Periodistas denuncian amenazas

• Ocho profesionales fueron conminados a suspender boletín informativo mensual

Ocho dirigentes del Colegio de Periodistas denunciaron que un autodenominado "Comando 7 de Septiembre Acción Patriótica Antimarxista" los amenazó y los conminó a dejar de publicar un boletín informativo que editan mensualmente.

Mediante anónimos escritos los desconocidos amenazaron con "volar el colegio de rojos" si no se pone fin a las publicación, distribuida mensualmente entre los casi 900 periodistas de la Región Metropolitana y más de 1.000 en el resto del país.

El anónimo señala también que "Carrasco fue el comienzo", haciendo alusión al periodista José Carrasco Tapia, asesinado la madrugada del lunes 8 de septiembre, horas después del atentado contra el Primer Mandatario.

Guillermo Torres, secretario general del gremio, dijo que la carta fue dejada ayer debajo de la puerta y está dirigida a ocho dirigentes y tres periodistas que participaron en la redacción del boletín.

Los dirigentes amenazados son Guillermo Torres, Felidor Contreras, Jorge Andrés Richard, Pablo Portales, Antonio Cabello, Gustavo Pueller, Oriana Zorrilla y Manuel Mercado.

El Sur 30-11-86:

Periodistas eligen consejeros

SANTIAGO. (EL SUR).- Seis candidatos postulan a los cinco cargos de consejeros del Consejo Nacional del Colegio de Periodistas, cuyas elecciones se realizarán en todo el país los días primero, dos y tres de diciembre próximo. El acto eleccionario fue autorizado por el jefe de zona en estado de sitio.

Los candidatos que van a la reelección son: Guillermo Torres Gaona, María Olivia Monckeberg, Humberto Ahumada Acevedo, José Andrés Richards, José Tomás Reveco y Raúl Robles, este último inscrito en Valparaíso.

Para votar los periodistas tienen que estar al día en el pago de sus cuotas sociales al colegio.

El Consejo Nacional está integrado en total por 10 consejeros, cuyos períodos duran dos años. Se renueva parcialmente la mitad cada año. En este momento permanecen en sus cargos por un año más los consejeros Ignacio González, Lidia Baltra, Felidor Contreras, Alfredo Larreta y Waldo Mora.

El Sur 4-12-86:

Richards ganó elección zonal

El actual dirigente Jorge Andrés Richards Rojas obtuvo la primera mayoría en las elecciones efectuadas en el Consejo Regional del Biobío del Colegio de Periodistas de Chile para elegir a cinco consejeros nacionales de la orden. El profesional obtuvo 111 preferencias.

Los resultados fueron los siguientes: Richards, 111 votos; Guillermo Torres Gaona, 94; María Olivia Monckeberg, 89; José Reveco Valenzuela, 39; Humberto Ahumada Acevedo, 21; y Raúl Robles Alvarez no tuvo votación.

En Concepción votaron 59 personas, en Chillán 16 y en Los Angeles 2. Cada votante podía marcar hasta un máximo de cinco preferencias.

Esta elección, en todo el país, fue para renovar en forma parcial la directiva nacional del Colegio de Periodistas, que encabeza Ignacio González.

GUILLERMO TORRES GAONA (3)

El Sur 1-12-86:

Elecciones en Colegio de Periodistas

Desde hoy y hasta pasado mañana miércoles se efectuarán las elecciones para elegir a cinco consejeros nacionales del Colegio de Periodistas de Chile.

En Concepción los colegiados podrán emitir sus preferencias en la sede del Consejo Regional de la orden, hoy desde las 13 a las 15 horas y mañana y pasado desde las 18 a 20 horas.

Postulan a esta renovación parcial del directorio nacional los periodistas Guillermo Torres Gaona, Raúl Robles Alvarez, Humberto Ahumada Acevedo, María Olivia Monckeberg Pardo, José Reveco Valenzuela y Jorge Andrés Richards Rojas.

La Tercera 4-12-86:

Periodistas eligieron dirigentes nacionales

Faltando por escrutar cuatro ciudades, anoche culmino el proceso eleccionario para el Consejo Nacional del Colegio de Periodistas. Tambien se llenó el cargo vacante de delegado de Santiago ante dicho Consejo.

Los cinco elegidos para los primeros cargos son: Guillermo Torres Gaona, con 938 votos; José Tomás Reveco, 786; Jorge Richards, 681; Humberto Ahumada, 665; y María Olivia Monckeberg, 635. Raúl Robles quedó sin cargo, al obtener sólo 183 preferencias, que no pueden cambiar significativamente con los resultados de Iquique, Copiapó, Talca y Coyhaique, que no habian llegado anoche al cierre de los escrutinios en Santiago.

Para delegado por la capital ante el Consejo fue elegido Jaime Muñoz, que logró 259 votos por 193 de Maura Brescia. Muñoz reemplaza al asesinado periodista José Carrasco.

El Sur 5-12-86:

Reelegidos consejeros de periodistas

SANTIAGO. (EL SUR).— Guillermo Torres Gaona, actual secretario general del Consejo Nacional del Colegio de Periodistas de Chile, obtuvo la primera mayoría en el país y en Santiago, en la elección de cinco nuevos consejeros realizada entre el lunes y el miércoles. La votación nacional -faltando sólo Copiapó y Coyhaique- fue la siguiente: Torres 943 votos, José Reveco 878 votos, Humberto Ahumada 712 votos, Jorge Andrés Richards 692 votos y María Olivia Monckeberg 637. El sexto candidato -no elegido-, Raúl Robles, obtuvo 187 votos.

En Santiago, Torres alcanzó a 709.

El Regional Santiago eligió asimismo a su delegado ante el Consejo Nacional, ganador resultó Jaime Muñoz con 259 votos contra 193 de Maura Brescia.

La votación de los regionales que faltan, Copiapó y Coyhaique, no alterará el resultado electoral ya conocido. En la elección pasada en el primero de estos lugares votaron 6 periodistas y en el segundo, cinco.

En total en el país votaron 827 periodistas.

GUILLERMO TORRES GAONA (4)

El Sur 2o-12-86:

Protección policial a periodistas

SANTIAGO. (UPI).- La Corte de Apelaciones acogió un recurso de protección en favor de doce dirigentes del Colegio de Periodistas que estarían amenazados de muerte por una organización anticomunista clandestina, y acordó proporcionarles vigilancia policial domiciliaria durante un mes.

La resolución fue adoptada por los magistrados de la Sexta Sala del Tribunal de Alzada, y favorece a los siguientes profesionales: Renato Millas, Luis Arnes, Antonio Cabello, Max Laulie, Clara Isabel Pérez, Pablo Portales, Guillermo Torres, Oriana Zorrilla, Gustavo Pueller, Andrés Richards, Manuel Mercado y Felidor Contreras.

El recurso de protección por estar amenazada la garantía constitucional del derecho a la vida e integridad física y síquica contó con el patrocinio del abogado José Galiano.

En la presentación se acompañaron algunos volantes que recibieron los citados dirigentes, de los cuales se responsabiliza la entidad clandestina autodenominada "Acción Patriótica Antiterrorista 7 de Septiembre", en algunos de los cuales se indicaba que estas personas seguirían la misma senda que José Carrasco.

Carrasco, dirigente del Colegio de Periodistas, fue asesinado por desconocidos que continúan en la impunidad, el 9 de septiembre pasado.

El Sur 6-1-87:

Colegio de Periodistas

SANTIAGO. (EL SUR).— El Consejo Nacional del Colegio de Periodistas de Chile, cumpliendo con los estatutos, eligió ayer la nueva directiva de la institución. Esta quedó integrada por: Ignacio González Camus, presidente; Jorge Andrés Richards, vicepresidente; Guillermo Torres Gaona, secretario general y Humberto Ahumada Acevedo, tesorero.

La elección no tuvo novedades salvo en el cargo de la tesorería. Primero, los consejeros eligieron por siete votos a favor, dos en blanco y uno nulo, al consejero José Tomás Reveco, quien rechazó el cargo; después, por la misma votación se eligió a Alfredo Larreta, quien también renunció inmediatamente y posteriormente, por ocho votos a favor y dos en blanco, se eligió a Humberto Ahumada.

La Tercera 13-1-87:

Elección en Colegio de Periodistas

El secretario general del Consejo Nacional del Colegio de Periodistas, Guillermo Torres Gaona, dirigió una comunicación a LA TERCERA en la que se refiere a una crónica publicada sobre la constitución de ese organismo.

Al respecto expresa:

"1).- No he hecho ninguna declaración "en representación de seis consejeros" del Colegio de Periodistas de Chile. Como secretario general de la Orden me tocó difundir una declaración oficial del Consejo Nacional, emitida el viernes 9 del presente mes, que fue aprobada por la unanimidad de los consejeros asistentes a una sesión extraordinaria ese mismo día.

"2).- Esa declaración contiene los elementos de juicio necesarios para saber efectivamente qué pasó en la elección de la nueva mesa directiva del Colegio de Periodistas, que está conformada (desde el 5 de enero pasado) por Ignacio González, presidente; Jorge A. Richards, vicepresidente; Guillermo Torres, secretario general, y Humberto Ahumada, tesorero".

Véase WALDO MORA LONGA.

GUILLERMO TORRES GAONA (5)

El Sur 25-3-87:

Periodista pide protección ante Corte de Apelaciones

SANTIAGO (EL SUR).- El Consejo Nacional del Colegio de Periodistas de Chile presentó ayer ante la Corte de Apelaciones de Santiago, un recurso de protección en favor del secretario general de la orden, Guillermo Torres Gaona, quien ha sido objeto de seguimientos y amenazas tanto en su domicilio como en el trabajo, por desconocidos.

El lunes se había presentado un recurso de amparo en favor del mismo dirigente.

Ante nuevas visitas a su casa de desconocidos y llamados telefónicos con amenazas tanto al trabajo, como a su domicilio, el Consejo Nacional decidió ayer pedir protección policial para Torres.

El Mercurio 24-5-90:

Desde Ayer:

Asumió Nueva Directiva de Periodistas

● La entidad quedó presidida por el profesional Senén Conejeros.

La defensa de la libertad de expresión, vigilancia al cumplimiento de los derechos de los periodistas, recuperación del caracter universitario de la profesión, libre acceso a las fuentes, fin del ejercicio ilegal, reestablecimiento de sueldos mínimos y aranceles, y solución al problema de los pensionados, son los principales objetivos de la nueva directiva del Colegio de Periodistas, que fue elegida recientemente.

El Consejo Nacional quedó conformado por Senén Conejeros Ampuero, como presidente; Jorge Andrés Richards, vicepresidente; Guillermo Torres Gaona, secretario general; y Alfredo Aceituno, tesorero.

Como consejeros fueron elegidos Juan Ibáñez Elgueta, Felidor Contreras Muñoz, Pablo Portales Cifuentes, Antonio Cabello Quezada, Igor Entrala Jiménez, Daniel Lillo Cuadra y José Tomás Reveco Valenzuela.

Las personas anteriormente nombradas permanecerán en sus cargos hasta el 31 de diciembre de 1991.

GUILLERMO TORRES GAONA (6)

La Tercera 24-5-90:

El secretario general del consejo nacional del Colegio de Periodistas, Guillermo Torres, junto al presidente de la entidad, Senèn Conejeros, se refiere a los objetivos del Colegio de la Orden.

GUILLERMO TORRES GAONA fue interrogado el 24-9-73 en el Estadio Nacional.
En Febrero de 1975 estaba retenido en Tres Alamos.
(P. Miranda pág. 233 y 236)

GUILLERMO TORRES GAONA (7)

Periodista quien pidió la intervención del Colegio de Periodistas para poder regresar al país.

Véase OSCAR WAISS BAND. (El Mercurio 30-3-83)

El Siglo 15-4-90:

Periódico semanal, editado por "Editora, Impresora y Distribuidora de Publicaciones El Siglo S.A.".

Consejo Editorial: José Balmes, Luis Barría, Poli Délano, José Galiano, Mauricio Redolés. **Director-Gerente y Representante Legal:** Juan Andrés Lagos B. **Editor General:** Guillermo Torres Gaona. **Redactores:** Hernán Barahona, Miguel Garay, Ana María Grez, María Pía Matta, Gabriela Muñoz, Fernando Quilodrán, Jor Soza Egaña. **Colaboradores:** Patricia Bauvignet, Eduardo Briceño, Hernán Carvallo, Mariana Colmenares, José Gómez López, José Grillo, Clara Isabel Pérez, Rodrigo Roja Humberto Rodríguez, Juan Pablo Urzúa. **Editor Gráfico:** Guidú. **Editor fotográfico:** Togo Blaise. **Gráficos:** Carlos Ascencio, Julio Oliva, David Olsson. **Corresponsalías en:** Buenos Aires, Caracas, Ciudad de México, La Habana, Moscú, París, Roma. **Servicios Informativos:** ANSA, Prensa Latina, INTERPRESS Servic (IPS).

Gerente Administrativo y Comercial: Víctor Sáez B. **Secretaria administrativa:** Cecilia Baldovino. **Secretaria Comercial:** Ximena Pallamar. **Auxiliar:** Leandro Fernández. **Redacción:** Compañía 2691. Fono 94883. Casilla 13479, Correo 21, Santiago de Chile. Impreso por Alborada S.A., que actúa sólo como impresora.

GUILLERMO TORRES GAONA, Obispo Carlos Camus coincide en renuncia de Pinochet Ejército debe desprenderse de quienes violaron derechos humanos.

(El Siglo 24-6-90)

GUILLERMO TORRES GAONA

Secretario general del Colegio de Periodistas, Santiago.
Detenido el 3-7-86; más tarde recuperó su libertad. (El Mercurio 4-7-86)

GUILLERMO TORRES GAONA
Será puesto en libertad.
Periodista. (El Mercurio 12-11-74)

GUILLERMO TORRES GAONA, secretario general del Consejo Nacional de Periodistas, fue incluido en un recurso de protección en favor de 21 dirigentes de los periodistas.
Véase LIDIA BALTRA MONTANER. (El Sur 13-9-86)

El Sur 13-11-86:

Amenazan de muerte a once periodistas

SANTIAGO. (EL SUR).- El Colegio de Periodistas denunció ayer haber recibido nuevas amenazas contra dirigentes y miembros de la orden y pidió al Gobierno investigar los grupos que atizan este clima de amedrentamiento. La declaración dice:

"La mesa directiva del Consejo Nacional del Colegio de Periodistas denuncia las amenazas llegadas a la institución, mediante una carta firmada por un autodenominado 'Comando 7 de Septiembre, acción patriótica antimarxista' y que han sido dirigidas a los consejeros nacionales Guillermo Torres, Fedilidor Contreras y Jorge Andrés Richards, a los consejeros regionales Pablo Portales, Antonio Cabello, Gustavo Pueller, Oriana Zorrilla y Manuel Mercado y a los colegas Luis Arnes Clarivel y Renato Millas.

El Colegio de Periodistas, como entidad gremial pluralista, manifiesta su pleno apoyo a todos estos colegas y dispondrá la asesoría jurídica necesaria para interponer los recursos que se estimen pertinentes ante los tribunales de justicia.

El colegio rechaza terminantemente estas amenazas y reitera al Gobierno la exigencia de una investigación a fondo de los grupos que atizan este clima de amenazas y amedrentamiento y que asesinaron a nuestro dirigente José Carrasco Tapia.

Junto con esto, el Colegio reafirma su voluntad de seguir luchando sin cesar por la libertad de expresión y el restablecimiento de todos los derechos conculcados a los periodistas".

La Tercera 17-9-86:

Rechazado recurso de protección para periodistas

La Quinta Sala de la Corte de Apelaciones de Santiago rechazó ayer el recurso de protección interpuesto por el Colegio de Periodistas A.G., en favor de la totalidad de los dirigentes de la Orden, luego que tres profesionales han sido amenazados en su integridad física y derecho a la vida.

GERARDO TORRES GARAY

Candidato a regidor, 7-4-71, Nacimiento.
P.N.

(AGuFcLA s/f)

JOSE TORRES GOMEZ

Comunista
Jefe sección instrumentación, dep. mantención,
div. oper.
Petro-química Chilena
Ingreso en período U.P.
Ex dirigente sindical de ENAP
Activista, (ex-Naval, dice ser pro Militar)
No responde en el cargo, no tiene visión.
(16-3-74)

Petroquímica Chilena, Concepción. (AGu 3-74)

LEONARDO MANUEL TORRES GOMEZ

La Tercera 8-7-86:

La estaban colocando en la USACH

4 terroristas detenidos por la CNI al instalar bombas

Cuatro terroristas fueron detenidos por efectivos de la Central Nacional de Informaciones, CNI, el 2 de julio pasado, cuando se aprontaban a colocar explosivos en la Universidad de Santiago y en la comuna de Ñuñoa. Los extremistas fueron puestos ayer a disposición de la Segunda Fiscalía Militar de Santiago.

Así lo informó ayer la División Nacional de Comunicación Social, DINACOS. El comunicado señala textualmente:

"1.- Hoy (ayer), 7 de julio de 1986, la Central Nacional de Informaciones puso a disposición de la Segunda Fiscalía Militar de Santiago a cuatro terroristas, detenidos el 2 de julio de 1986, en los instantes que se disponían a instalar artefactos explosivos.

Dos de los delincuentes subversivos fueron aprehendidos por personal de Carabineros cuando transportaban una bomba de alto poder destructivo hacia el interior de la Universidad de Santiago y los otros dos terroristas fueron descubiertos por una patrulla militar cuando se aprontaban a lanzar una poderosa granada de mano contra las instalaciones del complejo deportivo ubicado en el sector de Avenida Grecia e Ictinos, en la comuna de Ñuñoa.

2.- Las identidades y otros antecedentes de los terroristas son las que se entregan a continuación:

a) Nombre: **Julio Antonio Carreño Piedra.** Cédula de identidad N° 10.064.115-1. Alias, "Víctor y "Negro". Filiación política, militante del proscrito Partido Comunista.

b) Nombre: **Leonardo Manuel Torres Gómez.** Cédula de identidad N° 10.134.768-0. Alias, "Leo". Filiación política, militante del proscrito Partido Comunista.

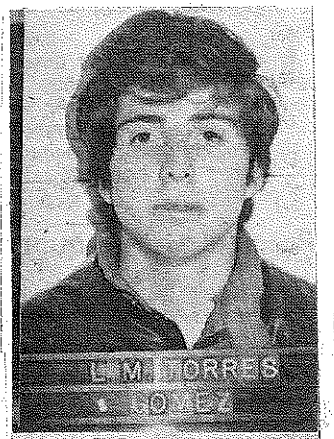

Leonardo Manuel Gómez Torres, estudiante de la USACH, detenido junto a Carreño Piedra en la USACH, detenido el 2 de julio pasado.

Torres Gómez ingresó a las "Juventudes Comunistas" en noviembre de 1985 cumpliendo diversas tareas de agitación y propaganda en la Universidad de Santiago.

Tras recibir adiestramiento en empleo de elementos explosivos, Torres Gómez recibió la orden para que, aprovechándose de su calidad de estudiante de Ingeniería de la USACH, instalara una bomba de gran poder destructivo en un transformador de energía eléctrica, situado en el laboratorio de química de la Facultad de Ciencias de esa casa de estudios. En el intento terrorista fue detenido por carabineros, junto al sujeto mencionado con anterioridad.

c) Nombre: **José Patricio Marchant López**. Cédula de identidad no tiene. Alias, "Pato". Filiación política, integrante de "Milicias Rodriguistas" del proscrito Partido Comunista.

d) Nombre: **Mauricio Eduardo Mancilla Alvarado.** Cédula de identidad N° 10.465.393-6. Alias, "Maucho". Filiación política, integrante de "Milicias Rodriguistas" del proscrito Partido Comunista.

3.- Cabe destacar que los cuatro terroristas puestos hoy a disposición de la Segunda Fiscalía Militar por infracción a la Ley de Control de Armas, pertenecen al proscrito Partido Comunista y participaron en las acciones delictivas descritas, cumpliendo precisas instrucciones de su colectividad, coordinadas con el llamado a paralizar actividades que formuló la autodenominada "Asamblea de la Civilidad" para el 2 y 3 del presente.

División Nacional de Comunicación Social.
Santiago, 7 de julio de 1986.

FREDDY ALBERTO TORRES GONZALEZ

Relegado a Pisagua, el 26-11-84.
(Radio Minería, 00.00 hrs., y La Tercera 28-11-84)

Se dejó sin efecto la medida que afectaba a FREDDY ALBERTO TORRES GONZALEZ.
(El Sur 26-12-84)

MANUEL TORRES GONZALEZ

Militante DC.
Brasil 269, San Carlos. (Lista electoral 1972)
Ingresó en 1966.
Profesión 73.= Empleado público. (Lista electoral II 1972)

D

RAUL OSVALDO TORRES GONZALEZ

Lista Amnesty International:
RAUL OSVALDO TORRES GONZALEZ Diciembre 1973 (19-6-75)

SERGIO TORRES GONZALEZ

SERGIO TORRES G. Sacerdote. Nació en Chile en 1929. Ordenado en Talca en 1955. 1969: Consultor diocesano (Talca). 1971: Dirigente de los "Doscientos". 1971: Miembro del Comité Coordinador del diálogo Fidel (CASTRO) - "Ochenta" (sacerdotes). 1973: Detenido y dejado en libertad. Reducido al estado laical.
(Cristianos por el Socialismo, p. 305)

No figura. (Guía de la Iglesia 1976)

Sergio TORRES González, 1930 (1955)
San Pablo 9042, fono 738720, Santiago.
Párroco suplente de Parroquia San Luis Beltrán (por enfermedad del titular).
(Guía de la Iglesia 1982, p. 185)

En Pudahuel encontraron refugio a la caída de la UP destacados dirigentes de los "cristianos para el socialismo" como es el caso de los padres SERGIO TORRES -párroco de San Luis Beltrán- y MARIANO PUGA.
(TFP, Barrios periféricos, marzo 1984)

TORRES trabaja en la población de la comuna de Pudahuel para las ideas de la "teología de la liberación". (TFP, Barrios periféricos, marzo 1984)

GUILLERMO TORRES

GUILLERMO TORRES fue detenido, el 25-6-86, en Alameda con Lira, Santiago, cuando efectivos de Carabineros interceptaron una columna que se desplazaba desde Plaza Italia hacia el centro. (La Tercera 26-6-86)

JUAN ALBERTO TORRES GUNDIAN

La Tercera 12-2-82:

Como director de la Escuela de Caballería Blindada asumirá hoy el coronel **JUAN ALBERTO TORRES GUNDIAN**, cuya carrera militar comenzó en 1954, cuando ingresó a la Escuela Militar del Libertador Bernardo O'Higgins.

Nació el 21 de abril de 1936 y pertenece al arma de Blindados, además de tener la especialidad de Estado Mayor.

Egresó de la Escuela Militar el 1° de octubre de 1958, en el arma de Caballería, pero el año 1963 pasa al arma de Mecanizados. Asciende a teniente coronel en octubre de 1976 y a coronel en enero del presente año.

Durante su carrera se ha desempeñado en las siguientes unidades: Regimiento de Caballería "Exploradores", Escuela de Unidades Mecanizadas, Regimiento "Granaderos", Escuela de Blindados, Regimiento de Exploradores de Antofagasta, Cuartel General de la Segunda División de Ejército, Comando en Jefe del Ejército, comandante del Regimiento Blindados "Punta Arenas" y director de la Escuela de Blindados.

En dos oportunidades ha salido al exterior en comisiones especiales. En primer lugar, a Uruguay, Brasil, Ecuador y Estados Unidos, y luego, como observador militar de Naciones Unidas en el Medio Oriente, entre los años 75 y 76.

Entre sus condecoraciones más importantes están: Medalla Naciones Unidas, medallas "Minerva" y Diosa "Minerva".

Está casado con María Paulina Díaz y tiene tres hijos.

JUAN ALBERTO TORRES GUNDIAN
1o59 2oo142
Blindados
Casado
Nació el 21-4-1936
Inició el servicio el 1-3-1954
Nombrado oficial el 1-1o-1958
Ascenso a capitán el 1-1-1967
Ascenso a mayor el 5-1o-1973
Destinado a Curso E.M.A.G. el 12-3-1973
(Escalafón 1973)

SERGIO AGUSTIN TORRES GUNDIAN (2)

FORD MOTOR CO. ENTREGA AMBULANCIA A REGIMIENTO CORACEROS

SERGIO AGUSTIN TORRES GUNDIAN (3)

El Sur 2o-2-78:

VIÑA DEL MAR.— El jueves 23, a las 19 horas, en ceremonia interna que se realizará en el patio de honor del Regimiento Coraceros de esta ciudad, asumirá la Comandancia de la unidad militar, el coronel Werther Araya Steeck, quien se desempeñaba como Director de la Dirección Nacional de Comunicación Social.

Hará entrega del cargo el coronel Sergio Torres Gundian, quien además, se desempeñaba como Comandante de la Guarnición de Valparaíso, puesto que ocupará este año el coronel de Ejército Carlos Schalchli Villalobos, actual Comandante del Regimiento de Llanura Maipo de Valparaíso.

El coronel Sergio Torres Gundian hará entrega del mando de Comandante de Guarnición Militar, el mismo día 23 a mediodía en la Jefatura Militar, ubicada en el edificio de la Intendencia Regional.

El coronel Torres asumirá nuevas funciones en el Estado Mayor General del Ejército en Santiago.

SERGIO AGUSTI I TORRES GUNDIAN

Mayor de Ejército.
74o 116266
Caballería
Especialidad I (Estado Mayor)
Casado
Nació el 2-9-1934
Inició el servicio el 1-3-1949
Nombrado oficial el 1-1-1953
Ascenso a mayor 1-1-1969
Destinado a Reg. Cab. 4 el 2o-11-1972 (Escalafón 1973)

El Mercurio 15-9-76:

En ceremonia efectuada el sábado 11 de septiembre y en presencia de la oficialidad y efectivos del Regimiento Coraceros el señor Ernesto Noguera G., en representación de FORD MOTOR CO., hizo entrega de una ambulancia al comandante de la Unidad, Teniente coronel Sergio Torres Gundián.

El vehículo está dotado de un completo equipo de emergencia incluyendo un resucitador. Será destinado fundamentalmente a las labores de Acción Cívica que realiza el Regimiento.

En parte de la intervención con que hizo entrega del vehículo, el señor Noguera expresó: "Es para FORD MOTOR CO. motivo de especial satisfacción efectuar este aporte a los fines de solidaridad social en que está empeñada esta Unidad del Ejército de Chile".

El comandante Torres junto con agradecer a los representantes de FORD destacó la importancia de este gesto "que hará aún más efectiva la labor cívica que el Regimiento efectúa especialmente en los sectores más modestos de la ciudad de Viña del Mar".

Nota: El 2o-2-75, había asumido como comandante del Regimiento "Coraceros"
el Coronel ENRIQUE GISENS. (La Tercera 2o-5-75)

FLORENCIO TORRES GUTIERREZ (1a)

FLORENCIO TORRES GUTIERREZ

Suboficial de Carabineros, San Carlos.
Carnet 17.288 San Carlos.
Domicilio: J. del Pino 251, San Carlos.
Llegó el 13-1-75 al fundo El Lavadero, mandado por el Gobernador DUARTE de San Carlos. (13-1-75)

D

OSVALDO IGNACIO TORRES GUTIERREZ

Lista Amnesty International:
OSVALDO IGNACIO TORRES GUTIERREZ
21 Jahre, Student Wirtschaftsingenieur,
Universität Chile. Enero 1975 (19-6-75)

OSVALDO IGNACIO TORRES GUTIERREZ
Salió libre el 17-11-76. (El Mercurio 18-11-76)

ERNESTO TORRES GUZMAN

ERNESTO TORRES GUZMAN, detenido el 4-1o-73 por Carabineros y militares.
(Análisis 2o-5-86)

HECTOR TORRES

Funcionario de Investigaciones de Linares.
Prestó declaraciones en fs. 97 y 98 de los autos de la causa 19-73 de la Fiscalía de Linares, respecto al MIR de Linares.

(Fallo Consejo de Guerra de Linares 12-11-75)

Se vinculaban con el SIM los detectives de Linares TORRES, ARCE, MERY y NEVES.

(¿Dónde están...?, Obispado de Linares 1986, pág. 7)

SARA GLADYS TORRES HENRIQUEZ

Académico J.C. Grado 8°.
Renuncia.
Nómina de Cargos definidos, Universidad de Talca. (AGuFcUTa 1-4-76)

ALBA ROSA TORRES HEREDIA

Directora Escuela No. 75, Linares.
13 anos de servicio.
Normalista.
Soltera.
P.N. (AGuFcL 1o-1o-74)

ALBA TORRES HEREDIA
Directora Escuela No.75, Linares, 7 profesores.
P.N. (AGuFcL 5-4-76)

ALBA TORRES HEREDIA
Directora Escuela No.75, Quilapin, Yerbas Buenas. (AGuFcL Sept.76)

ALBA TORRES EREDIA
Directora Planta Escuela N.o 75, Linares.
15 años de servicio.
Normalista.
Radical.
Participante del Curso de Capacitación de Directores de 2a. Clase, Enero 1977 en Talca. (AGuFcL 17-12-76)

ALBA TORRES
Directora Escuela N.o 75, Linares.
Participó en el Seminario de Directores de Escuelas Básicas. (28-8-77)

MARIA IRENE TORRES HEREDIA

Profesora Escuela No.66, Linares.
16 años de servicio.
Normalista.
Casada.
Independiente Dem. (AGuFcL 10-10-74)

MARIA IRENE TORRES HEREDIA
Profesora Escuela N.o 66, IANSA, Linares.
Independiente. (AGuFcL Sept. 76)

ALEJANDRO PABLO TORRES HUERTA

Estudiante detenido el 5-9-85 en la Facultad de Ingeniería, U de Chile, Santiago
(El Mercurio 9-9-85)

GLADYS TORRES HUERTA

Secretario: Junta de Vecinos N° 7 Urbana, San Carlos.
Matta esq. Lurin, San Carlos.
Persona no colaboradora, sin partido político definido. (OMH 23-10-81)

BENIGNA TORRES INOSTROZA

Autorizado su reingreso al país, el 13-4-83. (El Mercurio 14-4-83)

JORGE TORRES

11 Oriente - 9 1/2 y 10 Sur, Talca.
Marxista.

(Nota Mayo 1975)

JOSE TORRES

Cabo de Ejército, JOSE TORRES.
Condenado a muerte por Radio Moscú, el 18-6-75. (La Segunda 10-9-80)

JUAN ANTONIO TORRES

Notas de MARIO SOTO CONTRERAS:
JUAN ANTONIO TORRES 725686 (fono de Santiago)
2 Octubre X. (Mina 18-1o-87)

HUGO TORRES LAZARTE

Médico, Hospital de San Carlos.
PS. Boliviano nacionalizado chileno.
Se reune con PEDRO MUÑOZ REYES y otros. (AGuFcSC 22-8-76)
General Venegas 584, San Carlos.
Nació el 4-2-1921 en Cochabamba, Bolivia. Nacionalizado chileno.
Hijo de Germán y Aurora.
Hermanos RAMBERTO y CORINA.
C/c MARIA MATAMALA CARTES.
Médico cirujano, Hospital San Carlos.
Militante del PS. (AGuFcSC 22-8-76)

Candidato a diputado, período 1970 a 1973, Concepción.
Socialista. (AGuFcCon s/f)

ANGELICA TORRES LEIVA

No puede ingresar a Chile. (El Mercurio 11-9-84)

Autorizado el reingreso al país de ANGELICA TORRES LEIVA.
(LUN 18-9-85)

BARTOLA TORRES LEIVA

No puede ingresar a Chile. (El Mercurio 11-9-84)
Autorizado el reingreso al país de BARTOLA TORRES LEIVA.
(LUN 18-9-85)

BENEDICTO MANUEL TORRES LOPEZ

Detenido el 11-11-84, por participar en una manifestación cerca de la Catedral de Concepción, y puesto en libertad posteriormente.
Véase MARCEL CERDA ALMONACID (2). (El Sur 14-11-84)
La Rectoría de la U. de Concepción acogió el recurso del estudiante BENEDICTO TORRES LOPEZ de la Facultad de Ingeniería y remplazó su suspensión por un semestre por una amonestación por escrito. (El Sur 12-1-85)

LUIS TORRES

Trabajaba como obrero en el aserradero "Duero" de FRANCISCO HERNANDEZ en el fundo San Juan de Cularco, comuna Ranquil. Mirista fanático.
Actualmente trabaja como carpintero en el asentamiento Grinerillos; su padre era ex obrero del mismo fundo.
Actualmente, LUIS TORRES es el agitador más destacado de la zona y causa mucha intranquilidad.
En el tiempo de la UP, él y su padre robaron una casa prefabricada en el aserradero de HERNANDEZ (o al fundo Nachi de la empresa maderera DIONISIO HERNANDEZ). Esta casa la levantaron a 2 kms. de distancia de Rafael, al norte del camino a San Ignacio, en un recodo del camino viejo, así que no se puede ver desde el camino.
La casa se usa para reuniones de extremistas, a las cuales asiste también AUGUSTO ORTIZ. (CGr 5-9-75)

LUIS TORRES

El Sur 13-2-86:

Télex de apoyo

Su solidaridad con el "colega Víctor Silva, frente a la arbitraria medida que motivó su exoneración del cargo de docente de la Universidad de Concepción", manifestaron, vía télex, los químicos farmacéuticos y bioquímicos de Iquique.

El texto está firmado por los profesionales Luis Torres, Juan Bizama, Polonio Arce, Cecilia Inostroza, Fernando Ale, Sergio Rivera, Francisco Masquerán, Patricio Bello, Alberto Mackenna, Oscar Pavlov, Erick Pavlov, David Flores, María Arrieta y Valeriano Gómez.

ESTEBAN RENATO TORRES M

Estudiante de Ingeniería, U de Chile, Santiago.
Desea estudiar en forma normal.
Véase JOSE ALBERTO ARIAS S. (El Mercurio 6-6-86)

LUIS A. TORRES M.

Profesor Auxiliar, Facultad de Ciencias Biológicas y de Recursos Naturales, Universidad de Concepción.
Cirujano Dentista, U. de Chile (1963). (Catálogo General 1982/83)

OSVALDO del C. TORRES MANOSALVA

Se encuentra detenido el 21-12-1973 en el Estadio Regional de Concepción.
(Lista de Procesados que Recibirán Visita)

MANUEL TORRES

Declaración jurada de JORGE HERNANDEZ SOTO:
MANUEL TORRES, Mayor de Carabineros, Santiago.
Trabajaba de civil en BIC. (Chile-América 52-53, 1979, p. 114/5)

VENTURA TORRES MARDONES

Teniente de Reserva de Ejército, Los Angeles.
De plena confianza. (Idm 6-12-73)

MARGOT TORRES

Delegado laicos de la Zona del Carbón. (o35/15/MAY/98o/p.9)

MARIO TORRES

La Tercera 28-7-86:

Veintiún estudiantes continúan detenidos

Familiares de los 83 estudiantes de la Universidad Metropolitana de Ciencias de la Educación (ex Pedagógico) detenidos el pasado miércoles al interior de esa casa de estudios, en el curso de una toma, indicaron que sólo 21 de ellos siguen en unidades de Carabineros.

En la subcomisaría "San Cristóbal" se mantienen nueve mujeres, en tanto que en la Décimo Novena Comisaría se encuentran doce varones.

Las mujeres son: Carolina Bianchi, Ana María Olivares, Marcela Campos, Paulina Arenas, Irma Mariso, Mercedes Corvalán, Petricia Muller, Gladys Hurtado y Claudia Mena.

Los varones son: Guillermo Atria, Guillermo Salas, Jorge Tomé, Marcelo Julio, Mario Torres, Francisco Flores, Daniel Núñez, Mario Moya, Emilio Heredia, Sergio Carrillo, Freddy Contreras y Jorge Medina.

Santiago.

GASTON TORRES MARQUEZ

Mozo, IANSA, Linares.
10 años de servicio.
Casado.
6° año Preparatorias.
P.DC.

(AGuFcL 16-10-74)

TORRES MARTINEZ

Ex jefe del Comité marxista UP en la UTE, Santiago.
Peligrosísimo.
Actualmente exiliado en Nicaragua. (HEst 1o-6-76)

FRANCISCO JAVIER TORRES MELLA

Ofin 6-6-85:
Comisión de DD.HH., Linares:

Relacionador Público. : TORRES MELLA Francisco Javier, chileno, nacido en Linares el 01.JUN.956, hijo de José y Margarita, casado con Yolanda ZURITA RAMOS, comerciante, RUN Nº 7.404.814-5, domiciliado en San Martín 1036 Linares.
Filpol D.C. Ofin. Pref. Linares.

ANTECEDETES:

30.JUN.980: Tarjeta de Control Fraude al Fisco, Estafa y Falsificación. Parte 819 al 1er. Jdo. del Crimen de Linares.
15.SEP.981: O/A Delito Tributario, Causa 47.996 Parte 1201 al 1er. Jdo. del Crimen de Linares.
NOV.982: Secretario y Director Nacional Confederación Nacional de la Construcción.
15.MAR.983: Integra Comisión de Derechos Humanos Obispado Linares.
NOV.984: Consejero Sindical D.C. Provincial Linares.
Agitador Profesional.

JUAN TORRES MENDEZ

Sub-Operador ENAFRI, Linares.
6 Meses de servicio.
Soltero.
5º año Industrial.
Independiente.

(AGuFcL Oct.74)

EUGENIO TORRES MENDOZA

Tiene bodega en Caupolicán 273, Talcahuano.
Ahí entrega el sargento de Carabineros OLIVA de Talcahuano vino y alcohol que compra en forma clandestina en Coelemu y alrededores. (CGr 5-9-75)

WLADIMIR TORRES MILLAR

Relegado a Río Bueno, el 27-11-84. (La Tercera 29-11-84)

CARLOS TORRES MOLINA
Liberado el 18-12-75.

(El Cronista 19-12-75)

LUIS A. TORRES MONTOYA

Candidato a regidor, 3-4-60, Quilaco.
P.Liberal.

(AGuFcLA s/f)

RICARDO TORRES MORALES

Conmutado presidio perpetuo por extrañamiento. Decreto N.o 1.053.
Viajó a Canadá. (El Mercurio 15-8-77)

RAUL TORRES MORENO

Candidato a regidor, 3-4-60, La Laja.
P.Demócrata Popular.

(AGuFcLA s/f)

JUAN DE DIOS TORRES MUÑOZ

Salió en libertad de Puchuncaví el 18-11-76. (El Mercurio 19-11-76)

LUIS TORRES MUÑOZ

Auxiliar del Liceo de Hombre N.o 1 de Temuco.
Domicilio Valparaíso 880.
Filiación política desconocida. (NFRoe 5-5-76)

MARIA LORETO TORRES MUÑOZ

Brasil 45o, San Carlos.
Carnet 56121, San Carlos.
Secretaria administrativa.
C/c RICARDO PARRA LABARCA. (Asoc. lista 2, Dic. 8o; lista 3, 1984)

PATRICIA TORRES MUÑOZ (2)

Dirigenta de la Unión Nacional de Estudiantes Democráticos.,
Detenida en horas de la madrugada del 24-3-83, en su domicilio en Santiago.
(La Tercera 25-3-83)

PATRICIA TORRES
Afiliada a la Comisión de Derechos Juveniles (CODEJU). (El Mercurio 25-3-83)
Relegado por 90 días a Pisagua. (El Mercurio 31-3-83)

Santiago de Chile, Domingo 10 de Abril de 1983

Desde Pisagua Relegada Habló Con 'Radio Moscú'

■ A pesar de las "restricciones", un periodista chileno que vive en la URSS pudo entrevistar a una relegada en Pisagua.

El periodista comunista chileno residente en Unión Soviética, José Miguel Varas, locutor del programa "Escucha Chile", de Radio Moscú, se comunicó telefónicamente y en directo, con la activista relegada en Pisagua, recién condenada por los Tribunales, Patricia Torres. Ella concedió desde esa localidad, sin que mediaran prohibiciones, una entrevista de seis minutos a la emisora soviética.

Patricia Torres fue detenida durante los últimos disturbios céntricos y juzgada por éste y otros reiterados actos contra la Seguridad del Estado. Se encuentra en Pisagua junto a otros 33 relegados.

La información aparecida en cables, fue confirmada a este diario por la propia mujer, quien reconoció haber actuado "con absoluta libertad, sin interrupción, ni problemas con la policía", a las 7.45 horas del martes 5 de este mes, cuando recibió la llamada.

Versiones cablegráficas señalaron que Patricia Torres efectuó denuncias sobre maltrato y habló extensamente en contra del Gobierno de Chile, quejándose de la "represión en que vivían los relegados".

Para comunicarse con Patricia Torres, "El Mercurio" marcó el teléfono 3 de Pisagua, correspondiente a la Central Telefónica, solicitando a la operadora la ubicación de la relegada. Tras algunos minutos, esta concurrió hasta la central telefónica. Consultada sobre la forma en que se concretó la llamada desde Moscú, Patricia Torres afirmó desconocerla.

CONVERSACION

Ante la pregunta, de si efectivamente hizo declaraciones contrarias a Chile a Moscú, directamente por teléfono, respondió que sí. "Estábamos sorprendidos por la llamada. La verdad es que no es-

PATRICIA TORRES MUÑOZ (3)

perábamos una entrevista para un programa de ese tipo". Identificó a su interlocutor como el periodista José Miguel Varas.

Al repetir el contenido de su mensaje a Moscú comenzó a hablar de modo ininterrumpido y programado.

Dijo que "los 34 (relegados) vivimos en una casa abandonada de calle Arturo Prat, la única calle de Pisagua, que nos fue cedida gentilmente. No hemos tenido problemas y hacemos gimnasia todas las mañanas". Luego de confirmar que vivía en libertad absoluta en el pueblo, se dió por terminada la conversación telefónica.

CARABINEROS

IQUIQUE (Por Sergio Montivero Bruna).— "Los relegados son ciudadanos libres de realizar los llamados telefónicos que deseen y recibirlos del extranjero o nacionales; sólo deben cumplir en forma obligatoria con una firma diaria en nuestra unidad", señaló el capitán de Carabineros a cargo de la entidad policial en Pisagua ante una consulta de "El Mercurio".

La consulta fue para investigar el origen de la entrevista que realizó Radio Moscú la noche del viernes último a la relegada Patricia Torres, una de los 34 sancionados por el Gobierno acusados de infringir la seguridad interior del Estado. En el programa "Escucha Chile" se efectuó la entrevista vía teléfono.

"Los relegados son ciudadanos que cumplen una pena de 90 días, es la única restricción que tienen. Circulan libremente por todo el pueblo y cada día llegan a la hora indicada a firmar un registro. Es más, no hay censura en la correspondencia y menos en los llamados telefónicos", añadió el funcionario de Carabineros de la unidad policial establecida en este puerto menor ubicado a 165 kilómetros al norte de Iquique.

Los relegados desarrollan la labor que ellos deseen y participan los que quieren con la comunidad que habita en el pueblo. Tampoco nada tienen que ver con Gendarmería, se informó.

En Pisagua, según averiguaciones de "El Mercurio", hay actualmente siete teléfonos.

El Mefcurio 13-4-83:

Gobierno Opina Sobre Llamada De Radio Moscú

"Resulta paradojal que justamente aquellos que nos acusan de ser una dictadura totalitaria puedan llamar a nuestro país sin ningún tipo de trabas, mientras ellos prohíben a sus ciudadanos comunicarse con el resto del mundo".

Así definió una fuente de Gobierno la situación derivada de la entrevista telefónica realizada recientemente por Radio Moscú a la activista relegada en Pisagua, Patricia Torres.

El vocero explicó que "resulta muy decidor el hecho de que hace poco la Unión Soviética haya prohibido las comunicaciones telefónicas por discado directo al resto del mundo, contraviniendo de esta manera acuerdos mundiales adoptados en tal sentido".

Agregó que por esta situación, los ciudadanos soviéticos no pueden comunicarse con el exterior, salvo cuando estén debidamente autorizados.

"Ello es paradojal, pues justamente quienes nos acusan de ser una dictadura totalitaria puedan hablar sin trabas o censura con una persona en nuestro país", enfatizó.

Por otra parte, la fuente precisó que durante las últimas semanas ha habido protestas desde diversos sectores en relación a que Patricia Torres y otros relegados a Pisagua no desarrollaban actividades de tipo político.

Se añadió que la libertad para comunicarse por teléfono, desde y hacia Chile, se mantendrá en forma invariable como una forma de demostrar la libertad que existe en el país.

PATRICIA TORRES MUÑOZ (4)

La Tercera 12-4-83:

ESTOS SON ALGUNOS de los 34 relegados que se encuentran desde el 31 de marzo en Pisagua.

Nadie se explica insólita entrevista en Pisagua

IQUIQUE (Adolfo Vargas y Hèctor Martínez, enviados especiales a Pisagua).- Las autoridades de la Primera Región no entregaron versión sobre el increíble suceso ocurrido en Pisagua la semana pasada. Durante veinte minutos, reporteros de Radio Moscú entrevistaron por telèfono a la joven relegada política Patricia Torres.

El jefe del Departamento de Prensa y Relaciones Públicas de la Intendencia Regional, Daniel Torrales, puntualizó que no había una versión oficial al respecto. "No hay versión oficial", dijo el vocero ante la consulta que le formuló LA TERCERA.

Periodistas de Radio Moscú entrevistaron a la relegada Patricia Torres el pasado miércoles 6, y al día siguiente irradiaron estas opiniones en el programa habitual de la emisora "Escucha, Chile".

Por otra parte, en Pisagua la joven, ex estudiante universitaria y enviada allí por el Gobierno una semana atrás, dijo a estos enviados especiales. "Creo que los compañeros de Radio Moscú nos hicieron un flaco favor al llamarnos por teléfono y luego irradiar la entrevista el jueves".

Agregó que "aquí existe una oficina de la Compañía de Teléfonos y me vinieron a avisar que me llamaban a mí. Pensé que eran mis familiares, pero resultó ser de Radio Moscú. ¿Cómo pasó esa llamada? Ni yo misma lo sé".

La relegada dijo que a raíz de lo mismo fue prohibido que se le avise cuando tenga llamadas telefónicas del exterior, incluidos Iquique y otros puntos del país. Al mismo tiempo, se dispuso que personal de seguridad monte guardia en la puerta de la oficina de Teléfonos de Pisagua.

Consultada sobre cuál es la situación que viven allí los relegados, expresó que tienen un Comité de Relegados, integrado por Claudio Yáñez, Miguel Sánchez, Patricia Torres y Javier Sáez, todos con restricción de movimiento y que deben firmar un libro ubicado en el retén de Carabineros dos veces al día, en distinto horario.

Asimismo, dijo Javier Sáez, existe prohibición "no directa, por supuesto" para poder trabajar en las dos únicas posibilidades existentes allí: en la pesca o extracción de mariscos o en un lavadero de oro".

Dijo que actualmente sobreviven con los aportes que les hacen llegar el Obispado de Iquique y algunas familias de Iquique, Arica y del propio Pisagua.

PATRICIA TORRES MUÑOZ (5)

Véase JOSE RAMON AVELLO SOTO.
Quedó libre el 22-6-83. (El Mercurio 24-6-83)

Al ser puestos en libertad, los relegados se dirigieron a la Vicaría de la Solida ridad en Plaza de Armas. Una de ellos, PATRICIA TORRES, bailó un vals nortino, siendo acompañada por el cántico de sus compañeros de permanencia en Pisagua.
(El Mercurio 25-6-83)

Véase JAVIER SAEZ PAIVA (foto).
PATRICIA TORRES, dirigenta de CODEJU, dijo que los ex relegados estarán "eterna me te agradecidos" de las diversas formas de solidaridad recibidas. En total les lle garon más de 4 mil cartas de todo el mundo, además de ayudas económicas y materia les. La Iglesia Católica, especialmente, ayudó mucho a la subsistencia de los rel gados en la apartada localidad de Pisagua, expresó PATRICIA TORRES.
(La Tercera 1-7-83)

El Mercurio 30-3-85:

Requerimiento Contra Tres Personas

El Ministerio del Interior presentó en la tarde de ayer, en la Corte de Apelaciones de Santiago, un requerimiento en contra de Patricia Torres Muñoz, Carmen Ximena San Cristóbal Pérez y Sergio Custodio Soto Letelier.

En el escrito, que está patrocinado por el abogado Humberto Neumann, se solicita que se procese a las tres personas anteriormente mencionadas como presuntas autoras de infracciones a la Ley de Seguridad del Estado

Se dijo que los requeridos fueron detenidos por funcionarios de la policía uniformada al ser sorprendidos lanzando panfletos, de tipo supuestamente subversivos, en la vía pública, el 26 de marzo pasado. Las aprehensiones se practicaron en la esquina de las calles Ahumada y Agustinas.

La denuncia es por infracciones a los artículos 4.o, letra f); y 6.o, letras a) y f), de la Ley 12.927.

El Pleno del tribunal de alzada designó al magistrado Juan González Zúñiga para que, en calidad de ministro sumariante, instruya el proceso correspondiente.

"LA TERCERA de La hora", domingo 31 de marzo de 1985

Por orden del ministro sumariante

En libertad detenidos por panfletos

Patricia Torres Muñoz, Carmen Ximena San Cristóbal y Sergio Custodio Soto Letelier, profesor, requeridos de sumario judicial por presuntas infracciones a la Ley de Seguridad del Estado

PATRICIA TORRES MUÑOZ (6)

quedaron en libertad incondicional tras prestar declaración ante el magistrado sumariante, Juan González Zúñiga, en la Corte de Apelaciones, Santiago, ayer en la mañana.

El requerimiento del Ministro del Interior, Ricardo García Rodríguez, presentado ante la Secretaría Criminal de la Corte de Apelaciones por el abogado patrocinante Humberto Neumann Lagos, acusó a los tres nombrados precedentemente, de supuestas infracciones, tales como distribuir panfletos llamando al derrocamiento del Gobierno y hacer apología de doctrinas marxistas.

De acuerdo al tenor del libelo acusatorio del Ministerio del Interior, Patricia Torres, Carmen Ximena San Cristóbal y el profesor Sergio Soto, fueron detenidos el 26 del presente en la esquina de las calles Ahumada y Agustinas cuando provocaban e incitaban al desorden. Señaló el libelo, además, que Patricia Torres estuvo relegada en Pisagua en virtud del D.E. 4.140 del 28 de marzo de 1983.

Tras la determinación del magistrado sumariante, los tres interrogados fueron llevados de regreso a la Primera Comisaría donde se hizo efectiva su libertad. En esa unidad policial permanecieron detenidos desde el instante de la detención hasta ser llevados a la Quinta Sala de la Corte de Apelaciones, donde prestaron declaración ante el ministro González Zúñiga.

PATRICIA TORRES.

PATRICIA TORRES, integrante de la comisión que evalúa a los estudiantes sancionados, postulantes a becas en el exterior.
(El Mercurio 2-8-85)

PATRICIA TORRES MUÑOZ (7)

El Mercurio 31-1-81:

La Corte de Apelaciones confirmó ayer —por unanimidad— las medidas por las que se expulsó de la Universidad de Chile a los estudiantes Patricia Torres Muñoz, Soledad Cantillana Dona y Javier Sáez Paiva. La primera era presidenta del Centro de Alumnos de la Facultad de Ciencias Humanas y los dos últimos pertenecían a la Facultad de Filosofía y Letras. Los fallos —por los que se rechazaron recursos de protección presentados por las defensas de los tres estudiantes— fueron pronunciados por los ministros integrantes de la Séptima Sala del Tribunal de Alzada.

En los dictámenes de la Corte se indica que las resoluciones adoptadas por las autoridades de la Universidad de Chile "tienen un cabal fundamento jurídico y se basan en hechos ciertos y determinados". Se agrega que dichas resoluciones no son ilícitas ni arbitrarias.

Patricia Torres Muñoz, Soledad Cantillana Dona y Javier Sáez Paiva, quienes fueron expulsados de la Universidad de Chile el 17 de noviembre de 1980, están acusados de ser instigadores y protagonistas de los graves sucesos (ocurridos en el Campus Macul entre el 5 y 13 de noviembre pasado), que implicaron desorden y alteración del normal desarrollo del trabajo académico, agresión de hecho y palabra a funcionarios universitarios, daños a bienes fiscales y ofensa a las autoridades universitarias y nacionales.

En fuentes judiciales se dijo que Patricia Torres Muñoz tiene orden de arresto desde el 12 de diciembre de 1980. Por otra parte, se supo que Soledad Cantillana Dona fue sancionada anteriormente mediante decreto universitario N.o 005014, de 1980, con la suspensión por un año.

En representación del Rector-Delegado de la Universidad de Chile alegó ante la Corte de Apelaciones el abogado Julio Salas Romo.

PATRICIA TORRES MUÑOZ

Estudiante, curso 3, Hist. y Geografía, Universidad de Concepción.
Expulsada por marxista 1973. (Listado Con 11-8-76)

PATRICIA TORRES MUÑOZ

El Mercurio 21-1-83:

Fue Rechazada Queja Contra Corte Marcial

■ Recurso fue interpuesto por el abogado Jaime Hales Dib. Quedaron a firme encargatorias de reo dictadas en contra de cuatro jóvenes que efectuaron un ayuno a mediados de 1981 en dependencias anexas a la Catedral Metropolitana.

La segunda sala de la Corte Suprema rechazó un recurso de queja interpuesto por el abogado Jaime Hales Dib en contra de la Corte Marcial. Este último tribunal a mediados de junio de 1981 no dió lugar a un amparo presentado en favor de cuatro jóvenes que efectuaron poco antes de esa fecha un ayuno en dependencias anexas a la Catedral Metropolitana.

Con lo resuelto por la Corte Suprema, según se informó, quedaron a firme las encargatorias de reo dictadas en contra de los cuatro ayunadores —Patricia Torres Muñoz, Vicente Atencio Abarca, María Eugenia Ahumada Collao y Alejandro Correa Guzmán— por el fiscal militar Gonzalo Salazar.

Las citadas personas, todas ellas actualmente en libertad bajo fianza, fueron declaradas reos por no acatar un llamamiento que se les hizo por parte de la autoridad para que se presentaran ante una unidad policial. Se les acusó de infracción al artículo primero del Decreto Ley Nº 81.

El delito lo cometieron, según se señaló, mientras realizaban el ayuno en la Catedral Metropolitana. Desde dicho lugar los ayunadores fueron desalojados por efectivos policiales y detenidos. Posteriormente se les puso a disposición de la justicia militar.

Las cuatro personas citadas fueron dejadas en libertad bajo fianza por el fiscal militar Gonzalo Salazar a fines de junio de 1981.

El proceso en contra de los cuatro ayunadores sigue tramitándose en la Segunda Fiscalía Militar.

El abogado Jaime Hales Dib anunció que probablemente interponga un recurso de reposición ante la segunda sala de la Corte Suprema, solicitando al tribunal que reconsidere el fallo por el que se rechazó la queja que presentó en contra de la Corte Marcial.

En el recurso de amparo, deducido por el abogado Jaime Hales, se sostuvo que el Decreto Ley Nº 81 está derogado y no puede aplicarse. En el fallo de la Corte Marcial por el que no se dió lugar al "habeas corpus" se afirma que el artículo primero del D.L. 81 es una ley penal que no tiene rango constitucional y se encuentra vigente.

NELSON TORRES

NELSON TORRES, profesor de Castro, destituido de su cargo por motivos no técnicos
Escritor de cierta trayectoria en Chiloé, miembro de la SECH.
Véase MARTIN CERDA. (El Sur 4-2-85)

HECTOR TORRES NUÑEZ

Estibador, Lirquén. (064/21/JUL/980/Anexo 1)

JOSE TORRES NUÑEZ

Estibador, Lirquén. (064/21/JUL/980/Anexos 1y2)

LUIS TORRES NUÑEZ

Estibador, Lirquén. (064/21/JUL/98o/Anexo 1)

PEDRO TORRES OJEDA

Chacra Sta.Cecilia, San Javier.

CE4DDP

(Guía de Radioaficionados 1982)

JOSE H. TORRES ORDENES

Estudiante, curso 2, Dental, Universidad de Concepción.
Expulsado por marxista 1973. (Listado Con 11-8-76)

RAUL R. TORRES ORTIZ

38 años, casado.
Empleado público.
Comunista.
En la "lista de los 200" para México. (La Tercera 11-1-75)

RAUL TORRES ORTIZ
Recibido por México. (La Tercera 15-3-75)

OSVALDO TORRES

Entre los años 1978 y 1980, aparece OSVALDO TORRES, entre otros, en el Canto Nuevo. (Cassette Canto Nuevo 1983)

Véase ROBERTO BRAVO (1).

GONZALO TORRES OVIEDO

Socialista Filiación
Ingeniero Jefe sección Inspección
Ingresó en período U.P.
Fué interventor de Soc.Nac. de Paños Tomé
Este puesto le fue creado después del 11-9-73
Guillermo Matamala Rivas del P.S. Intervino para que petroquímica contratara a G. Torres y en la actualidad siguen activando juntos.
Petroquímica Chilena, Concepción. (AGu 3-74)

JUAN MANUEL TORRES PALAVICCINO

Cumple pena de 4 años + 3 años y 1 día desde el 19-1o-73.
Rumania. (N.o 656 Nómina favorecidos conmutación; 17-12-82)
JUAN MANUEL TORRES PALAVECINO no puede ingresar a Chile. (El Mercurio 11-9-84)

CARLOS TORRES PALMA

MIR

(Listado alfabético 1978)

D

SERGIO TORRES PAVEZ

Lista Amnesty International:
SERGIO TORRES PAVEZ (Septiembre 73) (19-6-75)

MARCO ANTONIO TORRES PAZ

Mecánico de la Empresa Hochschild en Santiago, donde se reparó un camión de la Sociedad Dignidad. El trató de obtener trabajo donde la Sociedad. Buen mecánico, trabajador, de trato agradable. (4-4-88)
Marxista.
Partido Radical de Izquierda Revolucionaria.
Pertenece a una célula de 8 individuos de extremistas activos.
Calificación de su situación política: (leve, grave) muy grave.
(Fips 4-4-88)

Procedente de Cañete.
Aprendió y trabajó antes, por 3 a 4 años, en el taller mecánico de LIT.
Su maestro ahí habla alemán.
Algún día, Schi. le dijo algo respecto a la barba que se dejó crecer. Poco después andaba afeitado. (Fre 4-4-88)
Ya estuvo en el Casino familiar, Schi. le mostró el taller. Ahí estaba el auto de Fips y sus dos acompañantes. Comió en el casino con Krascha y Schi.
(Hv 1o-4-88)

MARCO ANTONIO TORRES PAZ
C.I. 9.082.875-4.
Militante de la Juventud Radical Revolucionaria.
Participa en la fracción "Comunal Ñuñoa N.o 1".
Reunión 18/AGO/1986. (ClV 5-4-88)

PEDRO VICENTE TORRES

Militante DC.
Baquedano 99, Linares.

(Lista electoral 1972)

PEDRO TORRES

PC. Chillán - Los Llequques. (o21/13/DIC/978/5)
(o25/23/ENE/979/La Discusión)

PEDRO TORRES
Gerente Radio Tomé. Tomé. DC. (o14/21/NOV/978/6)

CELESTINA DEL CARMEN TORRES PEREZ

Profesora Escuela (particular) No.3, Linares.
3° año Medio.
Casada.

(AGuFcL s/f)

SUSANA TORRES PEREZ

Departamento de Arte, Universidad de Talca, 1981.
Nota: Pro. G.
Escuela de Arte, Universidad de Talca, 1982.
Grado E.U.S. 14°, J.C.

(EB 6-9-82)

XIMENA TORRES PEREZ

Secretarias de Departamentos, Universidad de Talca, 1981. (EB 6-9-82)

MARIA ISABEL TORRES PONCE

No puede ingresar a Chile. (El Mercurio 11-9-84)
Autorizado el reingreso al país de MARIA ISABEL TORRES PONCE.
(LUN 18-9-85)

HUMBERTO TORRES R.

Profesor Asociado, Facultad de Ciencias Jurídicas y Sociales, Universidad de Concepción.
Abogado, U. de Chile (1944). (Catálogo General 1982/83)

JORGE E TORRES R

JORGE E. TORRES R., 8.349.499-9. (Plsn 86)

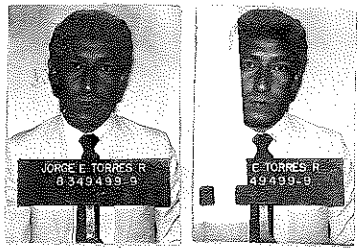

MARIA SALOMÉ TORRES R.

Profesor Auxiliar, Facultad de Farmacia, Universidad de Concepción.
Químico Farmacéutico, Universidad de Chile (1958). (Catálogo General 1982/83)

JULIO HUMBERTO TORRES RAMIREZ (2)

El detenido conducía con Licencia clase "B" Nr. 4.015 de Concepción al día, la que se adjunta al Parte, el conductor al parecer lo hacía en normal estado de temperancia alcohólica, no obstante a las 17,10 horas, se le extrajo muestra de sangre en presencia del personal aprehensor para el exámen de alcoholemia de rigor en el Hospital de Parral por el médico de turno.

Posteriormente el detenido en referencia, fue puesto en libertad provisoria, por Orden telefónica del Sr. Magistrado de Parral Don Roberto Santos Hinojosa para que se presente voluntariamente a dicho Tribunal, a la audiencia del día Lunes 31 del actual a las 09,00 horas.

El vehículo resultó con daños en el capot, mascarilla y el farol izquierdo delantero destrozado, quedando en este Destacamento, a disposición de ese Juzgado.

Quedó citada a comparecer ante ese Juzgado, a la audiencia del día Lunes 31 del actual a las 09,00 horas, María González Poblete, mayor de edad, labores de casa, cédula de identidad Nr. 2.912.375-6 del Gabinete de Parral, domiciliada frente al lugar del accidente, único testigo del hecho.

Se adjunta croquis del lugar del accidente.-

Vb.

JOSE A. DONDERO LENCIONI
Mayor de Carabineros
COMISARIO.-

ERIKA SALAS ALARCON
Sto.Io.de Carabineros
JEFE DE RETEN.-

JULIO HUMBERTO TORREZ RAMIREZ (3)

CARABINEROS DE CHILE
3RA.COMISARIA PARRAL
Retén Catillo

Croquis del Accidente de Tránsito

Parte Nr. 93 de fecha 29-XII-1984.-

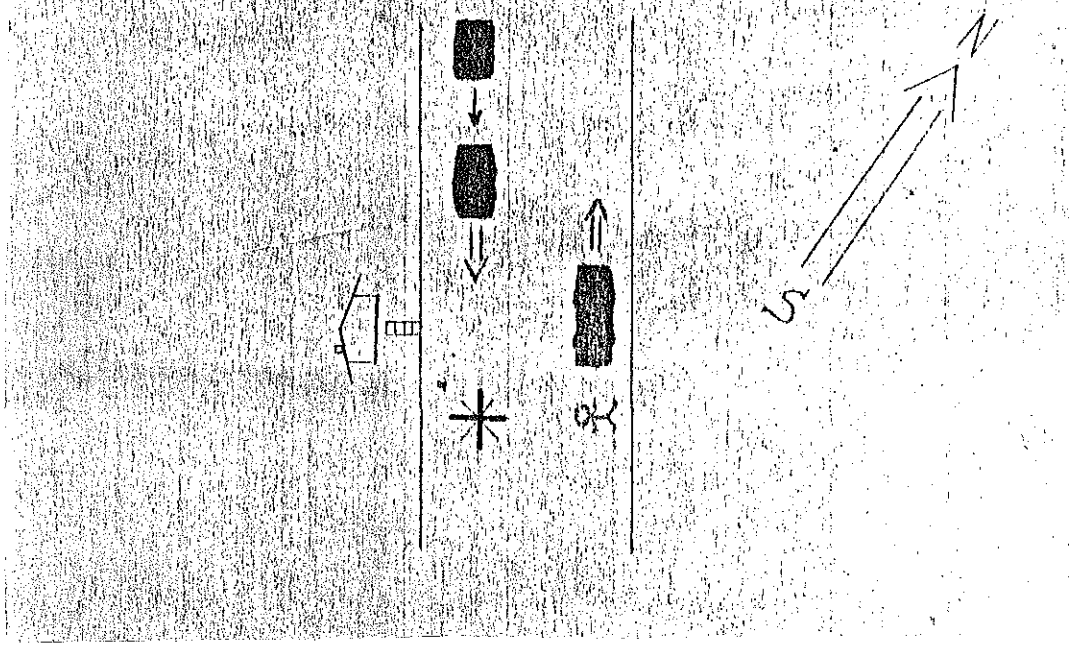

JULIO HUMBERTO TORRES RAMIREZ (4)

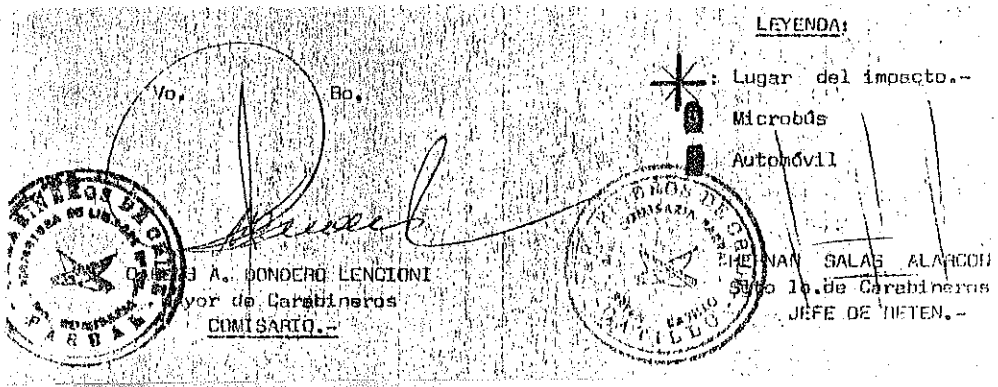

31-12-84:

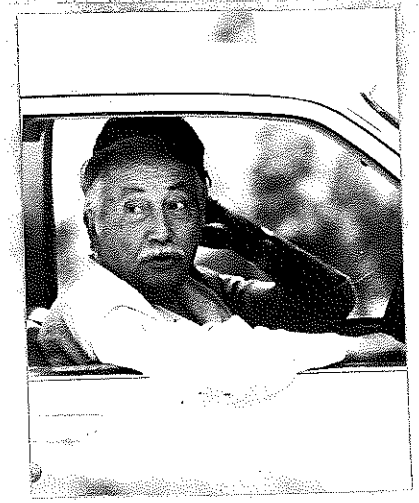

JULIO HUMBERTO TORRES RAMIREZ (5)

El 31-12-84, la oficial 3° NELLY HERNANDEZ VALDES llegó con el abogado a la puerta del fundo El Lavadero. Ella fue al Hospital para hablar con la víctima, Sra. HILDA ROSA MENDEZ GOMEZ. Lo dejó esperando en la puerta. Al regresar, ella preguntó: ¿Me demoré mucho? Respondió él: Pensé que Ud. va a tener otra guagua...

(8-3-87)

El 7-4-72, llegó HUMBERTO TORRES RAMIREZ, cónsul de Méjico, Concepción, con un grupo de gente que quería visitar.
En la foto al lado, él está entre su esposa y su suegra.

(2o-7-87)

JULIO HUMBERTO TORRES RAMIREZ

HUMBERTO TORRES RAMIREZ, abogado
oficina Castellón 345, fono 24266,
residencia Chacabuco 281 Int., fono 23000, Concepción.
(Guía telef. 1985)

CARABINEROS DE CHILE
3RA.COMISARIA FARRAL
Retén Catillo.-

(Detenido por la responsabilidad que le queda afectar en hechos de carácter grave en atropello.-)

CATILLO, 29 de Diciembre de 1984.-

Parte Nr.93.-/

AL JUZGADO DEL CRIMEN DE FARRAL.-

FARRAL.-

JULIO HUMBERTO TORRES RAMIREZ, 7[illegible] años, casado, Abogado, Chileno, estudios universitarios, cédula de identidad Nr. 893.177-2 del Gabinete de Concepción, domiciliado en Avda., Chacabuco Nr. 281 de Concepción; detenido hoy a las 14,40 horas frente al Destacamento, por el Sgto.1ro. Hernán Salas Alarcón y Carabinero Pedro Yañez Toledo; pasa a disposición de US., por la responsabilidad que le queda afectar en el siguiente hecho :

Que momentos antes de su detención, en circunstancias que conducía su automóvil marca Peugeot 504, patente ULG-321 de Concepción, por el camino público Farral a Catillo y en el lugar Remulcao, cruzó sorpresivamente por la parte posterior de un microbús, Helda Rosa Méndez Gómez, mayor de edad, labores de casa, sin cédula de identidad, domiciliada en Remulcao, a quien atropelló con la parte delantera de su vehículo y a consecuencias del impacto, resultó con [illegible] abierto, con lesión masa cerebral, contusión abdominal y posible rotura de vísceras, contusiones múltiples de carácter grave, según diagnóstico del Dr. Hartmut Hopp M. quien la atendió y dejó internada en el Hospital El Lavadero.

NESTOR TORRES RAMIREZ

Se encuentra detenido el 21-12-1973 en el Estadio Regional de Concepción.
(Lista de Procesados que Recibirán Visita)

NESTOR RICARDO TORRES RAMIREZ
Será puesto en libertad. (El Mercurio 12-11-74)
NESTOR RICARDO TORRES RAMIREZ
No puede ingresar a Chile. (El Mercurio 11-9-84)
NESTOR RICARDO TORRES, periodista penquista.
(El Sur 13-9-84)

RAUL TORRES

Profesor de la E.C.E. de San Carlos.
Fotógrafo.
PIR.
SERGIO HERNAN ROJAS SOTO, profesor Escuela N.o 57, Las Arboledas, comparte con él.
(AGuFcSC 28-11-76)

CAMILO TORRES RESTREPO

Cristianos por el Socialismo, p. 305:

Torres Restrepo, Camilo Sacerdote colombiano. 1965: Publicó en Medellín su »Plataforma para un movimiento de Unidad Popular«, dirigida »a todos los inconformes«. Sus puntos básicos: reforma agraria, urbana y de la empresa, reforma universitaria, ampliación de la política de nacionalizaciones, reducción de las Fuerzas Armadas, etc. Denunció a las minorías que, dentro de la Iglesia y del Ejército, impiden las necesarias transformaciones. Comenzó a publicar el periódico »Frente Unido«, para unir a todos los grupos de oposición al Gobierno de Guillermo León Valencia. Pasó al estado laical. 1966: Comenzó a militar en las guerrillas del Ejército de Liberación Nacional, lanzando proclamas que, entre otras cosas, decían: »Las vías legales están agotadas y no queda sino la vía armada«... »La revolución no solamente es permitida, sino obligatoria para los cristianos que vean en ella la única manera eficaz y amplia de realizar el amor para todos«. 1966: murió en acción guerrillera, en Colombia.

CLARA TORRES RIOS

El Mercurio 14-12-83:

Amparo por Detenidos

■ Efectuaban huelga de hambre en un recinto universitario.

Un recurso de amparo en favor de diez personas detenidas en la noche del lunes pasado, según los denunciantes, mientras realizaban una huelga de hambre en dependencias de la Facultad de Ciencias Básicas y Matemáticas, dependiente de la Academia Superior de Ciencias Pedagógicas, quedó presentado ayer en la Corte de Apelaciones de Santiago.

Los amparados son Norma Matus González, Violeta Zúñiga Peralta, Irene Godoy Godoy, María Pilquil Lizama, Jovina Rivera Sánchez, Gala Torres Aravena, Hernán Rivera Delgado, Rita Ramírez de García, Abelina Marihuán y María Castillo Sepúlveda.

El "habeas corpus" fue presentado por Clara Torres Ríos, Cecilia Escobar Cepeda, María Inés Godoy Godoy y Viviana Díaz Caro.

Los amparados son, de acuerdo a lo afirmado en el escrito, familiares de presuntos detenidos-desaparecidos, y se hallan detenidos en la Sexta Comisaría de Carabineros.

En el recurso de amparo se solicita a la Corte, acogerlo, ordenando a quien corresponda, la libertad de las personas aprehendidas. También, que un ministro del tribunal se constituya en el lugar de detención.

LUIS TORRES RIVAS

El Sur 9-1o-86:

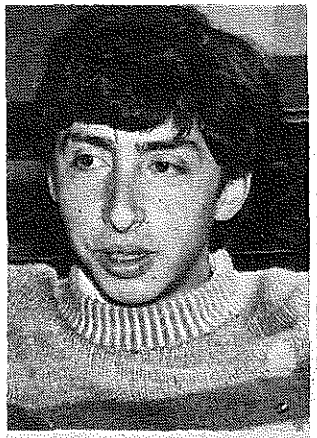

Luis Torres.

Luis Torres Rivas, presidente de la Juventud de Unión Nacional de Talcahuano, expresó que "lo importante es que las declaraciones de los comandantes en jefe de las Fuerzas Armadas y, en este caso más reciente, del general Matthei, se vean reflejadas en hechos concretos".

Afirmó que él considera positivo "todo lo que nos lleve a la democracia en 1989, como está fijado. Por eso es importante que se den desde ya algunos pasos".

Torres Rivas estimó que "en estos momentos están dadas las condiciones para que se produzca el diálogo. Es de esperar que éste sea fructífero y que los miembros de la Junta de Gobierno y el general Pinochet acepten las sugerencias que le entreguen no sólo los dirigentes de Unión Nacional sino los representantes de todos los partidos democráticos".

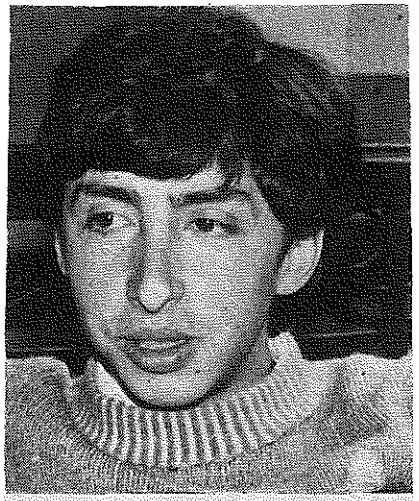

Luis Torres Rivas, presidente de UN Juvenil de Talcahuano.

El Sur 11-11-86:

Independientes no deben quedarse en la platea

"La universidad está politizada. Esto hay que tenerlo claro. Los independientes no podemos quedarnos en la platea mirando, cómodamente, a grupos que trabajan y producen sólo inestabilidad estudiantil".

Tales impresiones corresponden a Luis Torres Rivas, presidente de Unión Nacional Juvenil de Talcahuano. Este dio a conocer sus puntos de vista luego del triunfo de las listas encabezadas por la DC y el MDP en la Universidad de Concepción.

"No sólo perdió la derecha y grupos gremialistas e independientes -afirma Torres Rivas-, sino que el estudiantado en general e incluso los que no votaron. Pues lo lógico es pensar que la izquierda va a imponer su estrategia y su movilización social. Por lo tanto, más adelante se suspenderá el semestre o sencillamente no habrá vacaciones, perjuicio que sufrirán los alumnos, ya que deberán seguir pagando estudios, locomoción y otros".

El dirigente estudiantil señaló que "particularmente la DC no debe dejarse sorprender como en 1970 con el estatuto de garantías constitucionales".

OSCAR TORRES RIVERA

Exigimos la salida de Oscar Torres Rivera, Jefe del Fondo de Educación y Extensión Sindical (Santiago), causante directo del estancamiento y atraso de la educación y capacitación del campesinado, quien no debe ocupar un cargo de tanta trascendencia para el Sindicalismo Chileno.

(Volante de la Central Unico Campesina, 1972)

ALEJANDRO TORRES RODRIGUEZ
Yummel 833, San Fernando.
CE4LY

(Guía de Radioaficionados 1982)

DOMINGO TORRES RODRIGUEZ

Candidato a diputado, 2-3-69, Los Angeles. (AGuFcLA s/f)
PC.
Candidato a regidor, 3-4-60, Mulchén. (AGuFcLA s/f)
P.C.

FELIX FRANCISCO TORRES RODRIGUEZ

Inspector, Escuela Consolidada, San Carlos.
P.S. (AGuFcSC 5-11-75)
Profesor, Escuela Consolidada, San Carlos.
DC. (AGuFcSC 28-11-76)

MARIO ROLANDO TORRES RODRIGUEZ

Se autorizó su reingreso al país el 9-3-83. (El Sur 10-3-83)

OSCAR TORRES RODRIGUEZ (2)

El Mercurio 13-7-86:

Carabineros El general inspector de Carabineros, Oscar Torres Rodríguez, actual director de Orden y Seguridad, asumirá como General Subdirector de la institución el 1º de agosto próximo, según informó (9) el departamento de RR. PP. de la policía uniformada.

General Oscar Torres, nuevo Subdirector General de Carabineros

El Sur 19-7-86:

General de Carabineros, Oscar Torres.

OSCAR LUIS TORRES RODRIGUEZ

La Tercera 24-7-82

El coronel **OSCAR LUIS TORRES RODRIGUEZ** asumió como nuevo jefe de Zona Metropolitana de Carabineros, en reemplazo del general Gustavo González Lagos, quien fue designado director de Carreteras y Tránsito.

Torres Rodríguez ingresó a la policía uniformada el año 1949, graduándose como subteniente de Carabineros en diciembre de 1950. Sirvió a la institución durante su carrera en las ciudades de Valparaíso, Punta Arenas, Valdivia, Antofagasta y Santiago.

En la capital desempeñó funciones en las Escuelas de Oficiales y Suboficiales, ocupando la Subdirección de ambos planteles formadores de policías. Fue además jefe de las prefecturas Central y Radiopatrullas. Antes de asumir en la Jefatura Metropolitana, desempeñó funciones en el Gabinete de la Subdirección de Carabineros.

El coronel Torres es oficial graduado en el Instituto Superior de la Policía Uniformada de Chile, en la Academia Internacional de Washington D.C., y Academia Superior de Seguridad Nacional.

Está casado con Julia Arispe Peruzovic, y es padre de dos hijos.

La Tercera 7-8-85:

Hoy asume su cargo el nuevo director de Orden y Seguridad de Carabineros de Chile, general **OSCAR LUIS TORRES RODRIGUEZ**, quien durante cinco meses sirvió como jefe de la V Zona de Inspección en Valdivia.

El general Torres ingresó a la policía uniformada en el año 1949, graduándose como subteniente de Carabineros en diciembre de 1950.

Sirvió a la institución durante su carrera en las ciudades de Valparaíso, Punta Arenas, Valdivia, Antofagasta y Santiago.

En la capital desempeñó funciones en las Escuelas de Oficiales y Suboficiales, ocupando la subdirección de ambos planteles formadores de policías. Fue, además, jefe de las Prefecturas Central y Radiopatrullas. Desempeñó, asimismo, funciones en el gabinete de la Subdirección de Carabineros. Luego ocupó el cargo de jefe de Zona Metropolitana de Carabineros.

Es oficial graduado en el Instituto Superior de la Policía de Chile, en la Academia Internacional de Washington, D.C. y en la Academia Superior de Seguridad Nacional.

TAMARA TORRES RODRIGUEZ

No puede ingresar a Chile. (El Mercurio 11-9-84)

VANESKA TORRES RODRIGUEZ

No puede ingresar a Chile. (El Mercurio 11-9-84)

VANESKA TORRES RODRIGUEZ

Autorizado su regreso a Chile. (El Mercurio 21-8-85)

JUAN TORRES ROJAS
Quedó en libertad incondicional.

(El Mercurio 7-5-76)

PATRICIO TORRES ROJAS

La Tercera 30-6-83:

LA revisión de situaciones de despidos que afectan a trabajadores del cobre, planteada por dirigentes de diversos minerales, fue favorablemente acogida por el presidente de CODELCO, mayor general **PATRICIO TORRES ROJAS**.

El militar nació en Santiago el 18 de diciembre de 1926. Pertenece al Arma de Ingenieros.

En 1943 ingresó a la Escuela Militar. En 1953 realizó curso de teniente en la Escuela de Ingenieros; 1959, regular de la Academia de Guerra; 1967, de carrera para Oficiales de Ingenieros en Fort Belvoir (EE.UU.); en 1975 de Alto Mando en la Academia Superior de Seguridad Nacional. Anteriormente estuvo en el Cuerpo Militar del Trabajo, y en el Comando en Jefe del Ejército se desempeñó como oficial de enlace en la Misión Norteamericana en Chile. En 1976 fue designado Ministro Jefe del Comité Asesor de la Junta de Gobierno. En 1979, Ministro de Obras Públicas.

Casado con la señora María Elena Bachler Stehr, tienen cuatro hijas.

RAMON TORRES ROJAS

Socialista
Petro Quim. Chilena
Area Servicios Dep. Mantención div. Operación.
Ingresó en el período de la DC.
Afirma en la actualidad ser Socialista.
Ascendió a Supervisor, después del 11 de Sept. 73
Este cargo debería ocuparlo Flores ex mecánico de la Armada (le dicen el marino) anti marxista.

(15-3-74)
Petroquímica Chilena, Concepción. (AGu 3-74)

ROLANDO TORRES

"EL CUATRO PELOS". Músico profesional. Penco. (087/05/SEP/980/41)

ROLANDO TORRES

Simpatizante UP, independiente de izquierda.
2º Jefe de la Sección Entrenamiento de la Planta Huachipato de la CAP, Concepción, fue nombrado Jefe de la Sección Personal, que significó un ascenso de una posición (a principios de 1971, según otro dato febrero de 1972 (?).
En marzo de 1972, se creó el Departamento Planificación y Desarrollo de Personal, con los profesionales del grupo Organización de Personal (Asesores). Jefe de este departamento fue designado José Fernández y 2º Jefe, Rolando Torres.
Actualmente es Jefe del Subdepartamento Organización y Evaluación. (Con Octubre 74)

ARLETTE ROSE MARY TORRES ROSALES

Profesora Escuela No.37, Linares.
3 años de servicio.
Licencia Humanidades.
Casada.
UP.

(AGuFcL 10-10-74)

ROSALIA TORRES

Comunidad Eclesial de Base San José, Parroquia Espíritu Santo, Temuco.

ROSALIA TORRES. (Temuco Sept. 83)

MIGUEL ALEJANDRO TORRES ROSELLÓ

En Valparaíso fue puesto a disposición de la Justicia Militar, por encontrarse involucrado en actividades subversivas, MIGUEL ALEJANDRO TORRES ROSELLO, junto con RAFAEL MARIO CRUZ BRUNA y LUIS EDUARDO ROJO GAETE.

(La Tercera 21-11-84)

NELSON TORRES SAAVEDRA

Cumple pena de 3 años desde el 8-1o-73.
Francia. (N.o 141 Nómina favorecidos conmutación; 17-12-82)
NELSON DE LA (...) TORRES SAAVEDRA no puede ingresar a Chile.
(El Mercurio 11-9-84)

SERGIO TORRES SAAVEDRA

Subdirector de Operaciones, Dirección de Aeronáutica, Santiago.
(Ord. 10/3/3972, 20-7-79, Legajo HS)

LUCILA TORRES SABELLE

Profesora, Escuela Consolidada, San Carlos. (AGuFcSC 5-11-75)

D.R. (AGuFcSC 28-1176)

Profesora, Escuela Consolidada, San Carlos.

FELICIA TORRES SALAZAR

Militante DC.
Maipon 473, Chillán.

(Lista electoral 1972)

JAIME TORRES SALAZAR (3)

Propaganda electoral de la
Comisión Juvenil de Derechos Humanos Linares,
Diciembre de 1989:

La lista que a continuación nombramos, corresponde a los detenidos desaparecidos de la Provincia de Linares

32.- Jaime Torres Valenzuela, Det. en Cauquenes

fue atendida por una mujer con grado de Sargento quien después de entregársele documentación sobre la identidad de Torres acompañada de fotografías contestó que no se encontraba allí, no obstante no devolvió la documentación ni fotos.

A raíz de la desaparición de Torres, su madre adoptiva, Margarita González perdió progresivamente la razón hasta quedar completamente trastornada, lo que más tarde derivó en muerte.

No se realizaron gestiones judiciales por Jaime Torres.

Véase JORGE BERNABE YAÑEZ OLAVE.
Panfleto ¿Dónde están? 4-5-88:

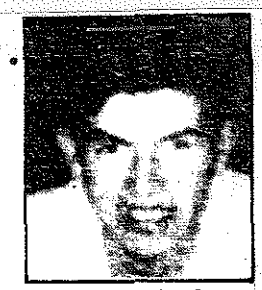

Jaime Bernardo Torres Salazar. Dirigente poblacional, miembro del MIR, soltero. 21 años a la fecha de su detención. Nacido el 21 de julio de 1952 en Linares.

JAIME BERNARDO TORRES SALAZAR

¿Dónde están...?, Obispado de Linares 1986, pág. 12/13:

JAIME BERNARDO TORRES SALAZAR, dirigente poblacional, miembro del MIR, soltero, 21 años a la fecha de su detención, nacido el 21 de Julio de 1952 en Linares.

Fue detenido el 16 de Septiembre de 1973 por personal de Investigaciones de la ciudad de Cauquenes. En el Cuartel de dicho organismo se confirmó que ante requerimiento del Gobernador de Constitución, capitán de Ejército, Juan Morales Salgado, había sido trasladado a esa ciudad conjuntamente con su amigo y compañero de partido, Jorge Yáñez Olave. Extraoficialmente se supo que existía sobre el particular el Parte Nº 10 del 16 de Septiembre de 1973.

Raquel Gutiérrez González, hermana adoptiva de Torres realizó repetidas gestiones en Gendarmería de Cauquenes, Chanco e Iloca. Posteriormente supo por terceras personas que su hermano estaba detenido en la Escuela de Artillería de Linares hasta donde acudió. Allí

LUIS ALBERTO TORRES SALAZAR

Sargento de Ejército, Escuela de Artillería de Linares.

El 2-8-74 llegó al Hospital El Lavadero. (23-8-74)

MIGUEL TORRES SALAZAR

Suspendido indefinidamente de la Facultad de Administración y Economía de la UTE, Santiago, por marxista. (Resolución 10-4-74)

D

PEDRO CELESTINO TORRES SAN MARTIN

Lista Amnesty International:
PEDRO CELESTINO TORRES SAN MARTIN Marzo 1974 (19-6-75)

JUAN MANUEL TORRES SANDOVAL

Profesor Escuela No 8, Arizona, San Carlos.
DC.

(AGuFcSC 28-11-76)

SANDRA VALENTINA TORRES

Detenida el 1°-5-85 en Valparaíso y dejado en libertad.
Véase CLAUDIO ANGEL CATALAN MALLEA. (El Mercurio 7-5-85)

ZAIDA y VIRGINIA TORRES SANHUEZA

Enfermeras auxiliares en el Hospital Regional de Concepción.
Comunistas.
Participan en reuniones políticas con la enfermera universitaria Lidia Aravena Zúñiga. (AFGo 31-7-74)

ALEXI ROSALINO TORRES SILVA

Se le permitió regresar al país, el 14-1-1983. (El Mercurio 15-1-83)

PEDRO GERMAN TORRES SILVA

Cumple pena de 3 años y 1 día + 41 días desde el 19-12-78.
Bélgica. (N.o 655 Nómina favorecidos conmutación; 17-12-82)
PEDRO GERMAN TORRES SILVA no puede ingresar a Chile. (El Mercurio 11-9-84)

RAUL MARIO TORRES SILVA

Estudiante detenido el 5-9-85 en la Facultad de Ingeniería, U de Chile, Santiago.
(El Mercurio 9-9-85)

HUGO OCTAVIO TORRES SOTO

Liberado el 18-12-75.

(El Cronista 19-12-75)

JOSE G. TORRES SOTO

Candidato a regidor, 1971, Ninhue.
PS.

(AGuFcCh s/f)

WILFREDO N. TORRES SOTO

6.325.674-6, Dieciocho 414, Santiago.
Después de haber recobrado su libertad el 9-9-76, el 17-9 un Sr. LUIS DIAZ (de este nombre no está seguro) le invitó a la Vicaría. Lo atendió muy bien un Sr. GOMEZ, después conversaron con CHRISTIAN PRECHT, que le pidió firmar una declaración jurada falsa contra el Gobierno. Mencionó el presidente JIMMY CARTER de EE. UU. (!).
18-2-1977. (Descargo ONU 1977)

CARMEN TORRES TAPIA

Profesora Escuela No.34, Linares.
Licencia Humanidades.
Soltera. (AGuFcL 10-10-74)

CARMEN TORRES TAPIA
Profesora Escuela No.34, San Estehan, Linares.
Independiente. (AGuFcL Sept.76)

MARIA CECILIA TORRES TAPIA

Profesor Escuela No.41, Linares.
1 año de servicio.
Licencia Media.
Soltera.
Indepentiente.

(AGuFcL 10-10-74)

ZUNILDA TORRES TOLEDO

Candidato a regidor, 7-4-71, Santa Bárbara.
PC.

(AGuFcLA s/f)

ENRIQUE TORRES TORREJON

Detenido por abastecer de material explosivo a extremistas del PC. Santiago.
Véase JOSE CRISTIAN SALAS ROMERO. (La Tercera 30-4-85)

CLARA LUZ TORRES TORRES

Militante DC.

Esmeralda 45, Pbl. Witcher, Chillán. (Lista electoral 1972)

Véase JOSE FIGUEROA RIQUELME.

FELINDO TORRES TORRES

Militante DC.
Ampl. Purén 8 Oriente, Chillán. (Lista electoral 1972)

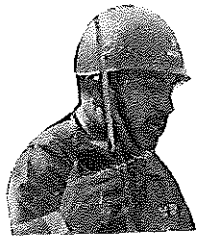

HUMBERTO TORRES TORRES

Teniente coronel de Ejército, Victoria.
Gobernador militar de Victoria y comandante de Batallón.
Lleva con mucho éxito las gestiones ante la CORFO, para que se instale una planta procesadora de semillas en Victoria. (4-1o-74)
Comandante del Batallóm de Transportes. (6-9-74)

MIGUEL TORRES TORRES

Candidato a regidor, 3-4-60, La Laja.
P.Liberal. (AGuFcLA s/f)

ROSALINO TORRES TORRES

Sereno, Dirección de Vialidad, Linares.
22 años de servicio.
Casado.
1° año básico.
Apolítico.

(AGuFcL s/f)

SEGUNDO EMILIANO TORRES TORRES

Relegado a Quilaco, VIII Región. (La Tercera 5-12-84)

Se dejó sin efecto la medida que afectaba a SEGUNDO EMILIANO TORRES.
(El Sur 26-12-84)

SIXTO TORRES TORRES

DC. Contador. Diácono 1ª Iglesia Bautista, Concepción. (o7o/18/JUN/979/c)

VICTOR HECTOR TORRES UBILLA
Salió libre el 17-11-76.

(El Mercurio 18-11-76)

HECTOR TORRES ULLOA

Militante DC.
Los Carreras 334, Chillán.

(Lista electoral 1972)

MARTIN TORRES UMAÑA

Firmaron una carta al Director: Director del Instituto Nacional de la Juventud los siguientes estudiantes:

José Luis Bustamante Gubbins, C. de I. 12.069.298-4;**Eduardo Capdevila Palma;** C. de I. 9.804.539-2; **René García Cusacovich;** C. de I. 7.377.523-K; **Domingo Valdés Prieto;** C. de I. 6.973.465-0; **Mauricio Hartwig Jacob;**C de I. 7.026.900-7; **Luis Gastón Yver Hudson;** C. de I. 8.532.986-3; **Martín Torres Umaña;** C. de I.7.579.883-0; **Santiago Ortúzar Decombe;** C. de I. 7.014.955-9; **Juan Pablo Opazo Traviesa;** C. de I. 8.861.477-1; **Juan Pablo Orlandini Retamal;** C. de I. 8.338.250-3; (Siguen otras cien firmas de estudiantes)

Véase JOSE LUIS BUSTAMANTE GUBBINS para el texto completo.

(La Segunda 6-6-90)

MARIA NORMA TORRES URRUTIA
Profesora Escuela No.54, Linares.
7 años de servicio.
Normalista.
Casada.
Independiente Dem. (AGuFcL 10-10-74)

MARIA TORRES URRUTIA
Profesora Escuela No.54, Las Toscas, Linares.
Independiente. (AGuFcL Sept.76)

JAIME TORRES VALDES

Prof. con 4 horas sem., Grado 11°.
Nómina de Cargos definidos, Universidad de Talca. (AGuFcUTa 1-4-76)

VALENTINO TORRES

VALENTINO TORRES pertenece al grupo de estudiantes que fueron suspendidos de la U de Concepción por 4, 3 y 2 semestres. Ya sancionado por decreto del 17-11-84.
Véase LUIS APPELGREN CARRASCO. (El Sur 19-6-85)

MIREYA ISABEL TORRES VALENZUELA

Se autorizó su reingreso al país el 9-3-83. (El Sur 10-3-83)

GABY TORRES VASQUEZ

Departamento de Salud, Universidad de Talca, 1981.
Nota: pro , matrona.
Escuela de Salud, Universidad de Talca, 1982.
Grado E.U.S. 9°, J.C.
Nota: PN.

(EB 6-9-82)

HECTOR ANTONIO TORRES VASQUEZ

Auxiliar Escuela N$_{o}$.66, Linares.
7 años de servicio.
6° año Prim.
Casado.
Independiente Dem. (AGuFcL 10-10-74)

HECTOR TORRES VASQUEZ
Auxiliar Escuela N.o 66, IANSA, Linares.
Simpatizante Socialista. (AGuFcL Sept. 76)

HECTOR RENE TORRES VASQUEZ

Profesor Escuela No.18, Linares.
32 anos de servicio.
Normalista.
Casado. (AGuFcL 10-10-74)

HECTOR RENE TORRES VASQUEZ
Profesor Escuela N.o 66, IANSA, Linares.
Colbún.
Carnet 3o.296 de Linares. RUN 1.67o.312-5.
Nació el 3-12-1922 en Linares, hijo de Salustiano y Edelmira.
C/c HORTENSIA SEPULVEDA SEPULVEDA.
Simpatizante PS. (AGuFcL 23-9-76)

JUDITH ELIANA TORRES VASQUEZ

Profesora Escuela No.5, Linares.
15 años de servicio.
Normalista.
Soltera.
Independiente der.

(AGuFcL 10-10-74)

MARGARITA ELISA TORRES VASQUEZ

Secretaria Docente, Grado 20°.
Renuncia.
Nómina de Cargos definidos, Universidad de Talca. (AGuFcUTa 1-4-76)

FERNANDO ANDRES TORRES VELIZ

Cumple pena de 541 días remitidos por 1.082 días vig. P. R. desde el 16-7-76.
EE.UU. (N.o 66o Nómina favorecidos conmutación; 17-12-82)
FERNANDO ANDRES TORRES VELIZ no puede ingresar a Chile. (El Mercurio 11-9-84)

FERNANDO ANDRES TORRES VELIZ

Liberado el 18-12-75. (El Cronista 19-12-75)

FERNANDO ANDRES TORRES VELIZ, 6.563.574-7, Carmen 743, Santiago.
En Diciembre de 1975 quedó en libertad. Después de 2 meses, un dirigente DC, de apellido URRUTIA, lo invitó a la Vicaría. CHRISTIAN PRECHT, ANDRES ZALDIVAR y JAVIER EGAÑA, DC, estaban en la reunión, donde se le pidió firmar una declaración jurada falsa contra el Gobierno.
18-2-1977. (Descargo ONU 1977)

DAGOBERTO TORRES VERA

Cumple pena de 5 años desde el 16-9-73.
Francia. (N.o 3oo Nómina favorecidos conmutación; 17-12-82)
DAGOBERTO TORRES VERA no puede ingresar a Chile. (El Mercurio 11-9-84)

VICTOR TORRES

Pro Delegado laicos, Decanato Norte, Concepción. (o35/15/MAY/98o/p.9)

JULIO TORRES VILLEGAS

Detenido y puesto en libertad en Tres Alamos.
(Nota Mm s/f al Listado alfabético; 2o-6-85)

ROSA DEL C. TORRES YAÑEZ

Profesora, Escuela Consolidada, San Carlos. (AGuFcSC 5-11-75)
DC.
Profesora, Escuela Consolidada, San Carlos. (AGuFcSC 28-11-76)

GASTON TORRES ZABALA

MIR

(Listado alfabético 1978)

ENRIQUE OMAR TORRES ZAPATA

Detenido que se enviará a Venezuela. (El Diario Color 1-2-75)

ENRIQUE OMAR TORRES ZAPATA

Se encuentra detenido el 21-12-1973 en el Estadio Regional de Concepción.
(Lista de Procesados que Recibirán Visita)

RINALDO TORRES ZAPATA

Cumple pena de 5 años desde el 4-1o-73.
Francia. (N.o 319 Nómina favorecidos conmutación; 17-12-82)
RINALDO TORRES ZAPATA no puede ingresar a Chile. (El Mercurio 11-9-84)

FILADELFO TORRES ZUÑIGA

Agricultor de Río Claro.
Integrante de la delegación de la Región del Maule que expresó al Presidente PINOCHET la adhesión del campesinado.
Véase OSCAR NOLBERTO COYA MALDONADO (5). (El Mercurio 12-12-86)

TORRES

PC. Cuatro hermanos de ROLANDO TORRES, Penco, Población Ñancahuazú. (087/05/SEP/980/41)

TORRES

Ex presidente regional de la Secretaría de la Juventud, Concepción.
Proclive a la DC. Integrante comando nacionalista, Concepción.
(153/28/JUL/981/9)

TORRES

En Villa San Pedro, Concepción, se realizan reuniones comunistas, una vez a la semana, en Acacios 5o, donde una familia TORRES.
(Con 14-8-75)

LUIS A. TORRIJOS MOLINA

La policía de San Felipe entregó a la Fiscalía Militar local a Jorge Luis Tello Lucero, 38 agricultor, ex P. Comunista; José Miguel Ortiz Araya, 29, comerciante, y Luis A, Torrijos Molina, 24, minero, ex militante comunista también. Se les acusa de robos de explosivos en la mina Quebrada Herrera, Putaendo, hecho ocurrido el 11-9-73, con fines subversivos.
Se recuperaron 248 cartuchos de dinamita. (23-11-74)

MATILDE TORRUELLA P.

Profesor Auxiliar, Facultad de Medicina, Universidad de Concepción.
Enfermera Universitaria, U. de Concepción (1971).
Licenciado en Salud Pública, U.de Chile (1979). (Catálogo General 1982/83)

JUAN (JOSE) TORT HERRERA

Departamento de Matemáticas, Física y Computación, Universidad de Talca, 1981.
Departamento de Matemáticas, Física y Computación, Universidad de Talca, 1982.
Grado E.U.S. 8°, J.C.
Nota: DC. (EB 6-9-82)

LUIS TORTI

Funcionario de Aduana, Santiago.
Buen funcionario.

(Alh 14-11-83)

FRANCISCO TORVISCO DELGADO

Salió en libertad el 25-5-76. (El Mercurio 26-5-76)

LUIS TOSCANINI GONZALEZ

Hace unos 2 años, llegó a Cauquenes un hombre de 4o a 45 años, con apellido algo así como TOSCANINI. Es un hombre de m/m 1oo kilos de peso, pero de acuerdo a su estatura que es inmensa. Sus manos son extremadamente grandes.
Se sabe que fue marino, estuvo en Cuba, Vanazuela y otros países; en todo caso pertenece al régimen de izquierda, ya que conoce mucho a FIDEL CASTRO.
Hace poco tiempo, en Cauquenes se robaron los cables de extensión telefónica, quedando esta ciudad aislada de Talca, Parral, etc.; poco tiempo después se incendió una escuela. Ahí fue detenido este hombre y enviado a la cárcel, pero parece que no le pudieron comprobar nada.
Ahora, el hombre vive en Parral, llegó hace unos dos meses.
No trabaja en nada. Según él ha dicho, vive del dinero que le envía su madre de Venezuela.
Vive con una mujer a quien presenta como su esposa; tienen un niño con año y medio a dos años de edad.
Esta persona vive en Aníbal Pinto de Parral cerca del Hospital San José.
Se cree que arrienda una pieza o a las srtas. MENA o a un Sr. TEJOS.
(Mina 19-4-85)

LUIS TOSCANINI GONZALEZ llegó de Venezuela. Vive en Aníbal Pinto esquina de Libertad, frente al N.o 1o99. No trabaja y no se saba nada de él.
Llamaba a Venezuela del teléfono 187 (ELISA E. DE ESPINOZA, Aníbal Pinto 1o99), pero cuando no pagó los llamados, empezó a llamar del Convento (San Francisco, Dieciocho s/n) (curas), teléfono 81. (M5 29-6-85)

GINA TOSCANINI ZUCCHINO

Profesora Escuale No 22, Quilelto, San Carlos. (AGuFcSC 28-11-76)

MANUEL TOSSO GIUDICE (2)

Coronel (R). Ingeniero Agrónomo. Filpol. Pro DC.
Rector Universidad de Talca.
Cuadro Orgánico de la Universidad. (EB 6-9-82)

Por razones que deben centrarse en la carencia de autoridad efectiva, el ambient en el sector académico de la Universidad de Talca es de rivalidades internas, ir trigas, favoritismo, desorden administrativo, etc., siendo especialmente notoria las arbitrariedades en materia de adjudicación de propuestas.
El Rector, MANUEL TOSSO GIUDICE, carece de autoridad efectiva, dejándose llevar por sus colaboradores más cercamos, como GUSTAVO HOSS HOWES, MANUEL NARANJO URRU TIA, DARIO ALMENDRAS ZAPATA, MARCELO GAETE. Esas son las personas que integran el staff dirigente de la Universidad que, actualmente, y considerando los cargos de Jefe de Carrera o Departamento hacia arriba, tiene m/m un 80% de funcionarios UP o DC. (EB 7-4-82)
La Universidad de Talca causa extrema preocupación por la crisis que se observa en ella por la falta o ausencia de autoridad, pues su Rector, que debe ejercerla estima que obtendrá mejor resultado dejando hacer y no evitando el desorden.
En esa política de dejar hacer, los puestos de mando aparecen asumidos por personas claramente contrarias al Gobierno: GUSTAVO HOWES, MARCELO GAETE, NARANJO, ANDRES RECACENS.
La falta de asesoría competente condujo al Rector a comprar 22 hás. de terreno agrícola al lado de la Universidad, en $ 14.000.000,oo al contado. Por su extensión y calidad de suelos no puede tener una finalidad propiamente agrícola y, para fines residenciales, el costo de su urbanización lo transformaría en antieconómico. (EB 11-6-82)

MANUEL TOSSO GIUDICE (3)

La Tercera 18-11-79:

La Universidad Técnica del Estado, Sede Talca, acaba de cumplir 15 años al servicio regional. En un plan de renovación gradual, su vicerrector, MANUEL TOSO GIUDICE, coronel de Ejército en retiro, logró integrar un equipo académico que tiene por meta central el bienestar del estudiante.

La Universidad tiene 1.500 alumnos y el vicerrector la dotó de dos pensionados para hombres y mujeres, que proyecta ampliar el año entrante.

Servidor de la región, Toso planea que su sede incorpore a unos seis mil alumnos en la próxima década, y para entonces trabaja ahora con sus académicos en proyectos educativos y de edificaciones que totalizarán 16 hectáreas.

Con gran cordialidad y dominio del ambiente universitario, en sólo dos años de vicerrector, incorporó a esta sede la investigación pedagógica, que permitió realizar dos seminarios de matemáticas e historia y geografía.

La formación cultural de los universitarios es otra de sus preocupaciones centrales, y abrió las puertas a los artistas para concretar muestras de pintura, conferencias, presentaciones teatrales y musicales. Antes de finalizar 1979, la parte recreativa de la UTE se verá complementada con la inauguración de la primera cancha de un futuro complejo deportivo. El vicerrector considera que este esfuerzo en el aspecto deportivo no sólo beneficia a los estudiantes de la UTE, sino a otros cinco mil jóvenes de los barrios vecinos a esa sede.

El Mercurio 30-6-76:

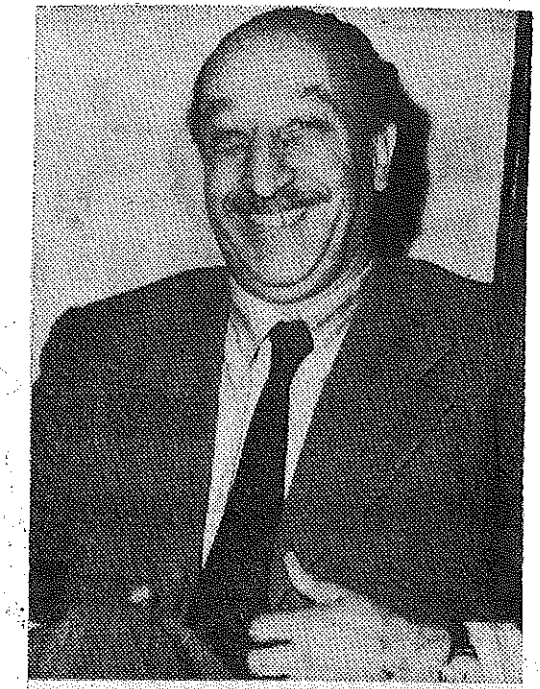

MANUEL TOSSO GIUDICE, Coronel de Ejército (R), Gerente General del Servicio de Cooperación Técnica.

MANUEL TOSO GIUDICE (4)

La Tercera 31-10-83:

EL ingeniero (E) **MANUEL TOSO GIUDICE** es el rector de la Universidad de Talca, institución que celebró su segundo aniversario al servicio de la educación superior en la Región del Maule.

El rector Toso, casado, cinco hijos, fue designado para tan alto cargo el mismo día de la fundación de esta Corporación, el 26 de octubre de 1981. Hasta tal fecha había sido rector del Instituto Profesional de Talca y vicerrector de la ex sede Talca de la Universidad Técnica del Estado, cargo que ocupaba desde el 15 de julio de 1977.

En sus seis años al servicio de la actividad académica en Talca, Manuel Toso se ha granjeado el respeto y afecto de toda la comunidad.

El rector Toso ha sido profesor en la universidades Católica de Chile y Técnica del Estado. Asimismo ha sido docente en la Academia Politécnica Militar, en el Instituto Geográfico Militar, en el Liceo San José y en el Instituto Comercial, ambos de Punta Arenas.

MANUEL TOSO GIUDICE

Coronel de Ejército (e) e ingeniero militar.
Gerente General del Servicio de Cooperación Tecnica y delegado de la Junta de Gobierno en SERCOTEC.
Santiago.

(3-4-74)

El nuevo gerente general y delegado de la Honorable Junta de Gobiarno en el Servicio de Cooperación Técnica, coronel de Ejército **MANUEL TOSO G.**, nació en Limache el 21 de mayo de 1920. Hizo sus estudios en el Colegio Salesianos de Valparaíso. Ingresó a la Escuela Militar en 1940 y el 1° de enero de 1942 obtuvo sus despachos de alférez en el arma de Artillería. Su primera destinación fue a la Escuela de Artillería de Linares como alumno y después de algunos años regresó como oficial y profesor de ese instituto. Prestó servicios en el Regimiento de Artillería N° 4 "Miraflores" y en el Regimiento de Artillería N° 1 "Tacna" de la Guarnición de Santiago. Formó parte del Cuartel General de la Quinta División del Ejército, con sede en Punta Arenas.

En el año 1955 egresó de la Academia Politécnica Militar como ingeniero en la especialidad de Geografía. Se desempeñó más adelante en el Instituto Geográfico Militar; en la Dirección de Fronteras y Límites del Estado del Ministerio de Relaciones Exteriores, integrando la Comisión Chilena de Límites. Se desempeña como profesor de la cátedra de Geodesia en la Academia Politécnica Militar, plantel en el cual se graduó como ingeniero, y además es profesor en sus especialidades en la Universidad Católica de Chile.

En los años 1972 y 73 formó parte de la Misión Militar de Chile en Washington, en su carácter de asesor técnico.

Finalizada su gestión en los Estados Unidos y de regreso a Chile fue destinado en el Comando de Infraestructura del Ejército.

Antes de asumir la gerencia general del Servicio de Cooperación Técnica fue delegado de la Honorable Junta de Gobierno en la firma "Comandari" S.A.

El coronel Manuel Toso tiene 34 años de servicios en el Ejército. Es casado con la señora Beatriz Loyola Vásquez y padre de cinco hijos.

(1974)

AUDORIZA PILAR TOLEDO MORALES

Candidato a regidor, 2-4-67, Los Angeles.
PS.

(AGuFcLA s/f)

DAUNO TÓTORO NIETO

Padre de DAUNO y FLAVIA TOTORO TAULIS (véalos).
Nacido en Italia y nacionalizado mexicano, TOTORO trabaja en la sede de CEPAL en Santiago. (LUN 6-12-86)

DAUNO TOTORO salió del país a Buenos Aires, desde donde se trasladará a México a vivir con su padre, informó su madre MARIA INES TAULIS MORENO.
(El Mercurio 23-1-87)

DAUNO TOTORO (2)

La Tercera 12-7-86:

El rechazo a la expulsión de Dauno Tótoro y las sanciones a Rodrigo Paz y Carlos Morgan, manifestó la directiva de la FEUC. En la foto, Rodrigo Paz, Germán Valenzuela, Dauno Tótoro, Eduardo Nichols, Tomás Jocelyn-Holt y Oscar Santelices.

FEUC rechazó las medidas

Un alumno expulsado y dos sancionados en U. Católica

La expulsión del alumno Dauno Tótoro, consejero de la FEUC, y amonestaciones verbales a los alumnos Rodrigo Paz, también consejero de la Federación y alumno de Medicina, y Carlos Morgan, vicepresidente de la Escuela de Ciencias Biológicas, dio a conocer ayer, ante el Consejo Superior de la Universidad Católica, el rector Juan de Dios Vial.

Dichas sanciones se implementaron mediante la aplicación del artículo 41 del Reglamento del Alumno, que da facultades amplias al rector para aplicarlas. Los tres estudiantes fueron sumariados por su participación en los hechos ocurridos en la Casa Central el 18 de junio.

DECLARACION DE UC

Al respecto la oficina de Relaciones Públicas de la Universidad Católica entregó el siguiente comunicado, con la aplicación del Art. 41, contra alumnos del plantel: "El rector de la UC, en uso de las atribuciones que le confiere el Art. 41 del reglamento del alumno, ha dispuesto la expulsión del alumno de Ciencias Biológicas, Dauno Tótoro.

"Tal decisión ha sido adoptada como consecuencia de los reiterados actos violentistas cometidos por el citado alumno, los cuales se encuentran reñidos tanto con los estatutos generales de la universidad, como con la reglamentación vigente, que regula la convivencia universitaria.

"Asimismo el rector decidió sancionar mediante amonestación verbal a los alumnos Rodrigo Paz, de la Facultad de Medicina, y Carlos Morgan, de la Facultad de Ciencias Biológicas, quienes también tuvie-

DAUNO TOTORO (3)

ron algún grado de participación en actos de violencia.

"En estos dos últimos casos se aplicó tal medida para evitar otras sanciones más severas, las cuales conllevan efectos como la pérdida del crédito fiscal y la privación de otros beneficios estudiantiles.

"Hoy viernes (ayer) el rector comunicó su determinación al consejo superior de la Universidad.

"Según el reglamento del alumno, los sancionados pueden solicitar la reconsideración de sus casos directamente ante el rector, y de mantener el rector su determinación, podrán apelar ante el consejo superior de la universidad.

"El alumno Tótoro se negó a presentar sus descargos ante el abogado encargado por la Universidad de recibirlos. Asimismo se negó a comparecer ante una citación del rector".

RECHAZO

Frente a esta situación, la directiva de la FEUC manifestó su rechazo y declaró que se harían todas las gestiones necesarias para su revocación.

"En reiteradas ocasiones hemos manifestado nuestro rechazo a dicha norma que no permite la más mínima defensa de los inculpados y en donde el acusador y el juez son una misma persona. El año pasado el señor Vial estuvo de acuerdo con tal apreciación, señalando que si bien el Art. 41 se mantendría, no sería aplicado", señala la FEUC en un comunicado emitido al respecto.

En relación a las acciones que emprenderá la FEUC, señaló su directiva que acudirán al rector y al Consejo Superior como instancias de apelación y a autoridades de la Iglesia, entre las cuales se considera una entrevista con Monseñor Fresno.

También se planificarán durante el fin de semana reuniones con los decanos y movilizaciones estudiantiles.

"Vemos con preocupación la aplicación del Artículo 41, ya que puede volver a ser utilizado en cualquier momento", señaló Dauno Tótoro en la rueda de prensa en que se dio a conocer el planteamiento de FEUC.

Finalmente, la directiva indicó que el alumno seguirá siendo consejero de esta Federación y que los estudiantes agotarán todos los recursos para que la medida de expulsión y sanción sea revocada.

Véase JORGE IRIBARRA (foto).

El Mercurio 18-7-86:

El caso particular del expulsado ha sido el que ha generado mayores consecuencias. Se trata de un activo dirigente del Partido Comunista y presidente del centro de alumnos de su facultad, cuya participación en actos semejantes, ocurridos con antelación, está también demostrada. No obstante, el rechazo de ese alumno a la indagación habida y la solidaridad mostrada hacia él por la directiva de la FEUC, junto con poner de manifiesto la agresividad y eficacia de la estrategia del MDP, transformó la situación interna en otra de una envergadura muy diferente.

Esto se debió al doble camino seguido por el MDP en esa oportunidad para enfrentar el problema. Por un lado, el sancionado solicitó la reconsideración de la medida, aceptando los mecanismos previstos por la normativa vigente en esa universidad. De otro, llevó a la directiva estudiantil mencionada a organizar la ocupación del establecimiento, con el objeto de protestar por la decisión rectorial y de presionar a la vez por el cambio de la misma. El conflicto creció así en magnitud, con el evidente fin de avanzar en el camino de ingobernabilidad decretado por la izquierda marxista para la educación superior.

DAUNO TOTORO (4)

La Nación 15-7-86:

Afirmó rector de Universidad Católica

Exigencias de justicia ineludibles determinaron expulsión de Tótoro

□Llamado a los alumnos a "no dejarse engañar", formuló el movimiento gremial de ese centro de estudios superiores

"La sanción de expulsión del estudiante Dauno Tótoro la he adoptado movido por exigencias ineludibles de justicia", precisó ayer en carta dirigida a la comunidad académica el rector de la Universidad Católica, Juan de Dios Vial Correa, al tiempo que señaló que "no veo con qué autoridad moral se podría aplicar ninguna medida disciplinaria, por cualquier razón, en el plantel, si hubieran de quedar impunes hechos tan graves y tan notorios perpetrados, además, como un verdadero desafío a la institucionalidad universitaria", al referirse también a las sanciones menores aplicadas a otros dos alumnos.

Explica el texto que "con el objeto de seguir un procedimiento que diera plenas garantías y del cual se pudieran excluir impresiones personales o apreciaciones meramente subjetivas, designé a un abogado de la Universidad para que citara a los alumnos afectados, les diera a conocer detalladamente los cargos que se habían levantado contra ellos y dejara debida constancia de todos los descargos que ellos quisieran formular".

Precisa que tanto Rodrigo Paz como Carlos Morgan prestaron extensas declaraciones tanto del acto mismo como de su participación, en tanto Dauno Tótoro "se negó a prestar declaración y dejó constancia de argumentos inaceptables en apoyo de su posición", agregando que además hizo citar a los jóvenes a su oficina.

"El señor Dauno Tótoro —señala la carta— no concurrió a mi oficina ni solicitó audiencia para ser recibido por mí, a pesar de haber sido personalmente requerido para que lo hiciera, por el decano de su Facultad".

Luego de explicar las razones que sólo lo llevaron a aplicar la sanción mínima a Paz y Morgan, el rector Vial precisa que la actitud de Tótoro es coherente con sus actuaciones de muchos meses, recordando que encabezó la "incursión de enmascarados que se apoderaron de las puertas de la Casa Central el 5 de septiembre del año pasado, tal como fue denunciado por mí oportunamente a la comunidad universitaria. Lejos de responder a la indulgencia con la que fue entonces tratado, el señor Tótoro ha tenido actuación destacada en numerosos hechos de violencia en el campus San Joaquín y en la Casa Central, citado ahora para responder por sus actos, ha rehusado hacerlo. En consecuencia, estimando que el señor Dauno Tótoro muestra una pertinacia incorregible en actitudes incompatibles con la convivencia universitaria, he procedido a expulsarlo de la Universidad".

Más adelante enumera testimonios de docentes, funcionarios administrativos y otras personas de la Escuela de Medicina a través de los cuales se formó una visión más directa de los hechos que, a su juicio, calificarlos de pacíficos es "violentar el sentido de las palabras o burlarse de la Universidad".

DAUNO TOTORO (5)

Por último, en su comentario final señala que, sin embargo, "toda la justicia que veo en la resolución tomada, no puede borrar de mi ánimo la tristeza producida por lo que en cierta forma es un fracaso educacional. Los profesores y alumnos de esta Casa tenemos la obligación de educarnos, no sólo en nuestras disciplinas científicas, sino en el respeto a la normas elementales de convivencia institucional".

LLAMADO

Un llamado a los alumnos de la Universidad Católica a "no dejarse engañar" frente a la expulsión del estudiante Dauno Tótoro y a "asumir una actitud madura, como cabe a todo universitario, tratando de que esta situación no vuelva a repetirse", formuló ayer el movimiento gremial de ese centro de estudios superiores.

En un comunicado dado a conocer por el representante de los universitarios ante el Consejo Superior, José Antonio Kast, se insta al estudiantado a "comprometernos y solucionar por medio del diálogo amistoso, nuestros conflictos", al tiempo que precisan que Tótoro, "dirigente del MDP y consejero de la actual Federación, se ha caracterizado por su constante actividad y liderazgo en actividades violentistas".

"Creo que siempre una expulsión es lamentable y más cuando ésta debe producirse en una Universidad Católica como la nuestra", pero puntualizan que "hay oportunidades en que esta es la única medida que cabe aplicar, esto ocurre cuando las ideas y la razón, elementos esenciales de la vida universitaria, son sobrepasados por el uso de la fuerza y la violencia, tanto física como verbal".

Refiriéndose al "liderazgo en manifestaciones violentistas" de Dauno Tótoro, añaden en el comunicado que estas actividades "muchas de las veces han terminado en destrozos, rayados de murallas, insultos hacia el Rector y enfrentamientos con Carabineros".

El Mercurio 18-7-86:

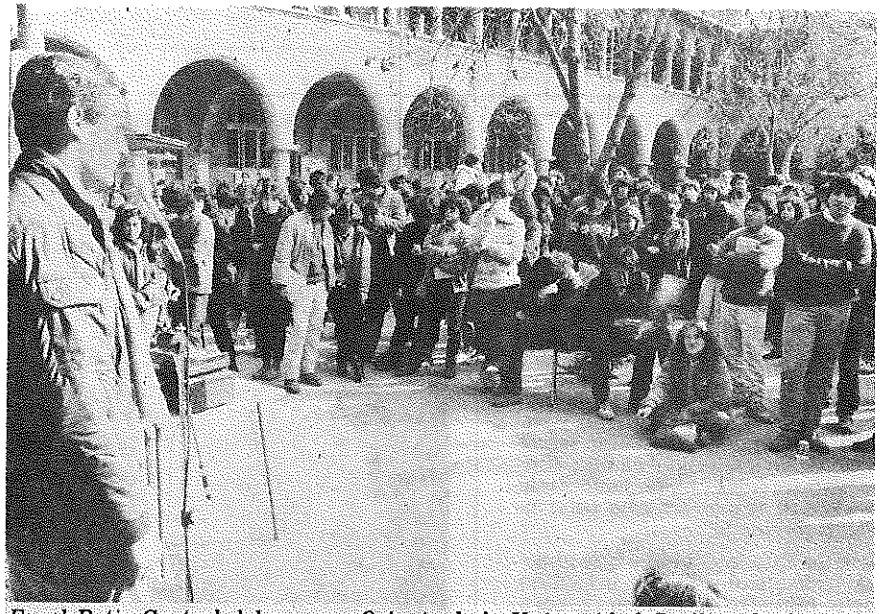

En el Patio Central del campus Oriente de la Universidad Católica, la directiva subrogante de FEUC, que encabeza Jorge Irribarra, efectuó un acto en el que manifestaron sus puntos de vista en torno a la ocupación efectuada anteayer en la Casa Central. En la imagen, el alumno expulsado Dauno Tótoro, se dirige a los estudiantes para expresar el respaldo de FEUC a los estudiantes detenidos.

DAUNO TOTORO TAULIS (6)

La Tercera 16-7-86:

Rector de la UC Juan de Dios Vial

"Alumno expulsado puede apelar al Consejo Superior"

El rector de la Universidad Católica, Juan de Dios Vial Correa, expresó que el alumno expulsado del plantel Dauno Totoro pidió una reconsideración de la medida. Vial formuló tales declaraciones poco antes de hablar ante el plenario del Consejo Económico y Social, en el edificio Diego Portales, sobre "La educación superior en Chile".

Respecto de la petición entregada por el alumno expulsado no quiso pronunciarse, pero apuntó que en caso de ser negada la solicitud podía apelar ante el Consejo Superior.

Agregó que la resolución de expulsar a un alumno y sancionar a otros dos con medidas de suspensión de semestre, la había tomado pensando en la forma más justa y compatible con el aprecio que siente hacia el alumnado, cual es la defensa de sus derechos e inquietudes.

Dijo, asimismo, que no creía que a consecuencia de la aplicación de esta medida a un dirigente de FEUC recrudecieran los ánimos entre los universitarios. "La gente es razonable, y cuando conozcan las explicaciones que se han dado van a comprender".

"Cuando la justicia está muy temperada por la tolerancia y la paciencia, no se puede hablar de producente o contraproducente. Uno tiene que proceder de acuerdo con las normas razonables y tener toda la paciencia y comprensión posible para todas las inquietudes imaginables. Pero llega un momento en que hay que hacer lo que hay que hacer".

Concluyó que la aplicación de esta sanción a los estudiantes no era una advertencia al conjunto del estudiantado, sino simplemente era una medida disciplinaria.

El Mercurio 16-7-86:

CASO DEL ALUMNO SANCIONADO

Al término de su disertación, el rector conversó con los reporteros sobre el caso del alumno sancionado Dauno Tótoro, expresando que la situación de éste "no es irreversible" y que el estudiante ya presentó los antecedentes necesarios para que su caso sea reconsiderado.

Al preguntársele si en situaciones similares la rectoría adoptará medidas iguales, respondió que el caso de Tótoro "significa que he tratado de proceder en la forma más justa que sea compatible con el aprecio que me merecen los alumnos y con el deseo de defender no sólo sus derechos sino sus inquietudes".

Aclaró que la medida aplicada al alumno mencionado no es una advertencia a los demás estudiantes de ese centro de enseñanza superior, porque "no utilizo la situación de una persona para advertir a otras".

DAUNO TÓTORO (7)

OSCAR SANTELICES, vicepresidente de FEUC, Santiago, pidió que se deje en libertad al ingeniero EDUARDO NAVARRO, padre de ANGELICA NAVARRO, esta última novia de DAUNO TOTORO, contra quien existe orden de aprehensión.
(El Mercurio 26-1o-86)

La Tercera 14-11-86:

Presunto asilo de dirigente

El ex dirigente de la Federación de Estudiantes de la Universidad Católica y activo militante de las Juventudes Comunistas, Dauno Tótoro Taulis, habría solicitado asilo en la embajada de Venezuela en Chile, según se supo extraoficialmente. Así lo señaló en la tarde de ayer la agencia de noticias Orbe.

Dauno Tótoro, nacido en la Unión Soviética y nacionalizado chileno, fue alumno de la carrera de ciencias biológicas en la Universidad Católica, hasta su expulsión, el 12 de julio de 1986, por su reiterada participación en actos de agitación y violencia.

Previamente, el 10 de marzo de 1986, un decreto exento (el N° 5908) del Ministerio del Interior, dispuso su arresto en Santiago por el plazo de 5 días, período que fue extendido, de acuerdo a la legislación vigente por decreto exento N° 5.910, el 11 de marzo.

Más tarde, y en virtud de las facultades otorgadas por el Estado de Sitio, se dictó el decreto exento N° 117, de fecha 1° de octubre de 1986, que ordenó a la Policía de Investigaciones de Chile la detención de Tótoro Taulis, de quien se ignoraba su paradero exacto desde el 7 de septiembre, día del atentado terrorista en contra de la vida del Presidente de la República.

Tótoro Taulis es novio de una hija de Juan Eduardo Navarro Cox, quien está detenido y declarado reo por infracción de disposiciones de la Ley de Control de Armas.

Consultado ayer personal de la embajada de Venezuela sobre el posible asilo de Tótoro, el funcionario Ramón Parra señaló que no tenía ninguna información al respecto, que desconocía tal situación.

El Mercurio 15-11-86:

De Venezuela:

Alumno Expulsado Es Huésped de Embajada

El Ministerio de Relaciones Exteriores, informó ayer que el ex dirigente de la FEUC, Dauno Tótoro, se encuentra en la Embajada de Venezuela, la que aceptó recibirlo en calidad de 'huésped'.

En la Cancillería se indicó que recibió una nota del Embajador venezolano, Héctor Vargas Acosta, mediante la cual señala que el 12 del presente mes, el ciudadano chileno-mexicano Dauno Tótoro, ingresó a esa sede diplomática, en la que permanece en calidad de 'huésped'.

Tótoro es militante del Partido Comunista y existe orden de detención en su contra conforme a las facultades del estado de sitio vigente.

Fue expulsado de la Universidad Católica.

DAUNO TÓTORO TAULIS (8)

La Tercera 16-9-86:

Recurso por dirigentes de la FEUC

Un recurso de protección en favor de la directiva de la Federación de Estudiantes de la Universidad Católica (FEUC) y otros alumnos, será presentado a los Tribunales de Justicia. Así lo informó Eduardo Nicholls, secretario general de la organización, quien señaló que todos ellos están amenazados.

El secretario general de la FEUC leyó una declaración ante los periodistas donde afirma que la alumna de Licenciatura en Física, Marcela Aranda, fue atacada por dos sujetos cerca de su domicilio, en la comuna de Ñuñoa, el sábado 13 a las 23.30 horas, recibiendo cortes en la frente y las muñecas. Puntualiza que Marcela y su padre recibieron amenazas por teléfono.

Según Nicholls hasta la fecha han recibido amenazas de desconocidos el abogado de la entidad, Luciano Fouillouix, el delegado Claudio Aguilera y el encargado del Campus Oriente, Juan Ormeño. También los dirigentes Dauno Tótoro, consejero y Enrique París, vicepresidente; Exel Pickett presidente de Periodismo, y Allan Ramírez, secretario de Historia, todos ellos recibieron visitas de personal de civil que no se identificó.

Por todas estas razones, agregó Nicholls, se presentará a los Tribunales de Justicia un recurso de protección por los afectados y la directiva en pleno de la FEUC.

El Sur 15-11-86:

Dirigente, huésped de embajada

SANTIAGO. (EL SUR).- La Cancillería de nuestro país recibió una nota en la que la Embajada de Venezuela en Santiago confirmó el ingreso a dicha sede diplomática del ciudadano chileno mexicano Dauno Totoro Tavlis.

De acuerdo a lo informado ayer por el Ministerio de Relaciones Exteriores de nuestro país, el embajador de Venezuela en Santiago, Héctor Vargas Acosta, dio a conocer que el miércoles 12 del presente mes ingresó a la sede diplomática de su país Dauno Totoro Tavlis, quien permanece en calidad de huésped en la Embajada venezolana.

Totoro Tavlis fue dirigente de la Federación de Estudiantes de la Universidad Católica y es militante comunista. El joven nació en la Unión Soviética y se nacionalizó chileno. Estudiaba Ciencias Biológicas hasta su expulsión en julio recién pasado, a raíz de su reiterada participación en disturbios políticos.

Se ignoraba su paradero desde el 7 de septiembre último.

DAUNO TÓTORO TAULIS (9)

La Segunda 18-11-86:

FEUC informó los pasos de TOTORO a partir del atentado a PINOCHET

El secretario general de la Federación de Estudiantes de la Universidad Católica dijo hoy que el día 7 de septiembre, fecha en que se cometió el atentado contra el Presidente de la República, el dirigente estudiantil Dauno Tótoro —que ingresó a la Embajada de Venezuela el 12 de noviembre— se encontraba en su casa, junto a su familia. Con posterioridad a esa fecha, el muchacho —contra quien existe una orden de detención— no alojó en su domicilio, como medida de "precaución" "debido a la implantación del Estado de Sitio y a los hechos de terrorismo que le sucedieron".

El secretario general, Eduardo Nicholls, junto al secretario ejecutivo de FEUC, Germán Venegas, emitieron hoy una declaración pública tomando en cierto modo la defensa del joven de tendencia comunista puesto que, según dijeron, de acuerdo a los estatutos de la Federación, Dauno Tótoro continúa siendo dirigente hasta el 28 de noviembre, aún cuando fue expulsado de la Universidad.

Aseguraron que hasta el 16 de septiembre el joven Totoro asistió regularmente a la Universidad "para desempeñar su rol dirigencial". Pero ese día detuvieron al dirigente Enrique París, también comunista, y **"se evaluó que Dauno no concurriera más a la Universidad, desconociendo nosotros su paradero hasta que ingresó a la Embajada de Venezuela".**

Los dirigentes no han tomado contacto directo con Tótoro en la Embajada; sólo han sido informados por la familia del joven, hasta cuyo hogar llegaron hace unos días efectivos de la CNI, según dijeron, y detuvieron a su hermana Flavia Tótoro, la que permaneció por tres días en dependencias de ese organismo. La muchacha abandonó el país y ahora se encuentra en Argentina.

El mismo destino tuvo la novia de Dauno Tótoro, hija de Eduardo Navarro Cox, quien se encuentra detenido en relación al atentado luego de que uno de los hombres que disparó contra el Presidente lo vinculara.

Eduardo Navarro es presidente de la Asociación de Padres de la UC y "ha sido un activo colaborador de esta Federación en la defensa de los derechos de los Estudiantes", dijeron los dirigentes, junto con relatar que también participaba activamente en el centro de padres del colegio Francisco Miranda.

La hija de Eduardo Navarro, Angélica Navarro, que es a su vez novia de Dauno Tótoro, se fue a Argentina luego de haber contado que era objeto de seguimiento. También, porque cuando detuvieron a Flavia Tótoro la llevaron a reconocer la casa de la familia Navarro Cox.

Interrogados los dirigentes de FEUC por esta extraña vinculación entre Navarro, Dauno Tótoro y el atentado, el secretario ejecutivo dijo que "nosotros no lo tenemos claro". Respecto a una presunta filiación política de Eduardo Navarro, manifestó que la desconocía, aún cuando lo cataloga como "independiente de izquierda".

Por otra parte, el embajador de Venezuela, Héc-

DAUNO TÓTORO TAULIS (1o)

tor Vargas, dijo hoy a "La Segunda", en los patios interiores de la sede, que se encuentra esperando instrucciones de su gobierno en relación al dirigente estudiantil y que mientras tanto no hará ningún comentario. Tampoco fue posible hablar con el muchacho, pese a su calidad de "huésped" de esa sede diplomática.

con elementales normas de humanidad y no involucramiento en los asuntos internos del país acreditante".

Dauno Tótoro, ex dirigente estudiantil de la Universidad Católica de Chile, ingresó a la Embajada el 12 de noviembre pasado, pidiendo asilo político. La sede diplomática agrega en su nota que el día 21 de ese mes se solicitaron los antecedentes a la Cancillería, sin haber obtenido respuesta hasta la fecha.

El Mercurio 5-12-86:

Embajada de Venezuela:

Solicitan Antecedentes A Cancillería

■ **Sobre proceso a Dauno Tótoro Taulis, quien ingresó a esa sede diplomática pidiendo asilo político.**

La Embajada de Venezuela entregó ayer una declaración pública, donde plantea que está a la espera de la documentación que solicitó al Ministerio de Relaciones Exteriores, sobre el proceso que se sigue a Dauno Tótoro Taulis, quien se encuentra en esa representación.

Indica que mientras tanto, el joven permanecerá como huésped de la misión en Santiago "con arreglo a las instrucciones de nuestro Gobierno y a las condiciones de manejo usuales en estos casos y en todo momento compatibles

La Tercera 5-12-86:

DAUNO TOTORO

La Embajada de Venezuela manifestó ayer que está a la espera de la documentación que solicitó al Ministerio de Relaciones Exteriores de Chile, sobre Dauno Tótoro. "Mientras tanto el señor Tótoro Taulis continuará como huésped de nuestra misión, con arreglo a las instrucciones de nuestro Gobierno y a las condiciones de manejo usuales en estos casos y en todo momento compatibles con elementales normas de humanidad y no involucramiento en los asuntos internos del país acreditante", señala una información de la representación diplomática.

La Tercera 6-12-86:

DAUNO TOTORO

El portavoz oficial de la Cancillería, embajador Pablo Valdés, confirmó la existencia de una nota de la Embajada de Venezuela, que pide documentación acerca del dirigente estudiantil Dauno Tótoro Taulis. Una declaración de la misión diplomática indicó que está a la espera de antecedentes, por cuanto el dirigente está en calidad de huésped, de acuerdo a instrucciones del Gobierno de Caracas. Al responder a una pregunta sobre esta situación, Valdés indicó que efectivamente llegó "una nota de la embajada venezolana, solicitando antecedentes y ellos fueron solicitados a las autoridades correspondientes".

DAUNO TÓTORO TAULIS (11)

LUN 6-12-86:

Aún no hay antecedentes sobre Tótoro

El Ministerio de Relaciones Exteriores no dispone aún de los antecedentes sobre el asilado en la legación de Venezuela, Dauno Tótoro Taulis, y a eso se debe que no los haya entregado a la sede diplomática.

La aclaración la formuló el portavoz, embajador Pablo Valdés, ante un comunicado de prensa de la representación venezolana en el que exponen la situación desde que Tótoro ingresó a la embajada, el 12 de noviembre, solicitando asilo político.

"No se les ha dado respuesta porque no hemos tenido contestación de las autoridades pertinentes", dijo Valdés.

Según el comunicado, durante una entrevista de personeros de la Cancillería con el primer secretario de la embajada, le manifestaron "que se trataba de un caso difícil por existir auto de detención sobre el señor Tótoro Taulis, emitido el primero de octubre de 1986, a quien los servicios de policía habían estado tratando de ubicar desde el nueve de septiembre, sin lograrlo".

La hermana, Flavia, (pasaporte mexicano BARG-037), fue arrestada en esta búsqueda de Dauno y "con posterioridad a gestión efectuada por nuestra Embajada a solicitud del Gobierno mexicano, fue puesta en libertad y salió del país el 20 de octubre de este año", dice el comunicado. A esta afirmación el vocero respondió que la liberación de la joven se produjo "de manera previa a la gestión de la embajada".

El comunicado venezolano dice que Tótoro continuará como huésped de esa misión.

El "huésped" de los venezolanos, Dauno Tótoro Taulis, nació en Moscú y es integrante del MDP. En marzo lo arrestaron durante cinco días por "reiteradas alteraciones del orden público", durante la toma ilegal del colegio "Libertadores".

En julio dirigió la ocupación de la casa central de la Universidad Católica. El 12 de julio, por sus trasgresiones al orden, se le expulsa de la carrera de Ciencias Biológicas de la UC.

El 20 de agosto encabezó una manifestación no autorizada en la Corte de Apelaciones.

Es hijo de Dauno Tótoro Nieto, nacido en Italia, y nacionalizado mexicano, quien trabaja en la sede de CEPAL en Santiago.

El Sur 18-11-86:

El dirigente de la Universidad Católica, Dauno Totoro, permanece desde el jueves pasado en la sede venezolana. Totoro enfrenta una orden de detención del Ministerio del Interior dictada en su contra el primero de octubre pasado.

Según una fuente diplomática la situación del joven sería diferente a la que enfrentó su hermana Flavia, quien, gracias a una gestión de la Embajada venezolana fue liberada, luego de permanecer dos días en la sede principal de la Central Nacional de Informaciones y luego viajó a México.

Explicó que a pesar de la doble nacionalidad, contra Totoro hay dictado un decreto exento, "lo que dificulta su salida del país, aunque la Embajada venezonala está haciendo todas las consultas pertinentes", agregó.

El Mercurio 1o-1-87:

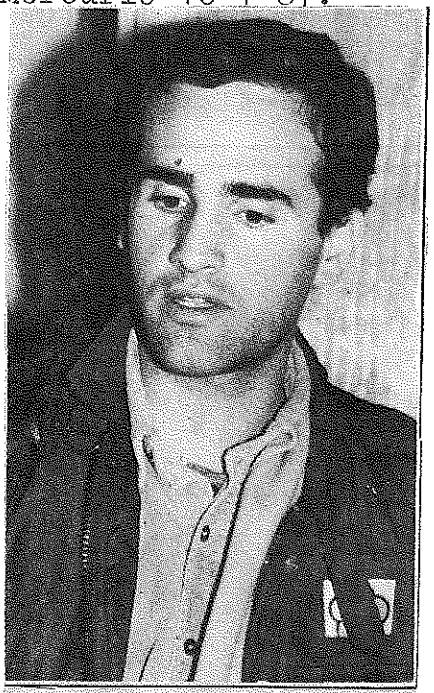

Dauno Tótoro

Recurso de Amparo por Dauno Tótoro

DAUNO TÓTORO TAULIS (12)

Un recurso de amparo preventivo en favor del dirigente estudiantil comunista Dauno Tótoro Taulis, interpuso ayer ante la Corte de Apelaciones, María Inés Taulis, madre del joven. Este abandonó la Embajada de Venezuela el 31 de diembre pasado, sin que se conozca su paradero actual. Había ingresado a la sede diplomática el 12 de noviembre pasado, después de haber participado en una serie de acciones de protesta. El recurso de amparo fue presentado por el abogado Enrique Ross, procurador de la Vicaría de la Solidaridad.

Por otra parte, en fuentes de la Cancillería se informó que la Embajada de Venezuela, en la cual el joven se encontraba en calidad de "huésped", envió a principios de esta semana una nota diplomática informando que Tótoro abandonó esa legación por su propia voluntad, el pasado 31 de diciembre. Las fuentes señalaron que estos antecedentes fueron puestos de inmediato en conocimiento del Ministerio del Interior.

Versiones no confirmadas indicaron que Tótoro habría sido trasladado a Rancagua en una forma que se desconoce. No obstante, funcionarios de la Embajada venezolana en la capital declinaron hacer declaraciones sobre el caso.

Hasta ayer, se desconocía el paradero del ex dirigente de la Federación de Estudiantes de la Universidad Católica, FEUC.

El "hábeas corpus" fue interpuesto con el sólo efecto que el Ministerio del Interior informe al tribunal de alzada si el Decreto Supremo Exento Nº 117, del primero de octubre de 1986, está vigente o si se ha ordenado un nuevo decreto de detención en su contra.

El citado decreto disponía el arresto de Totoro en los cuarteles de Investigaciones, en virtud de las normas del Estado de Sitio.

ANTECEDENTES

Dauno Tótoro, de 23 años, quien posee nacionalidad chileno-mexicana, ingresó a la Embajada de Venezuela en calidad de "huésped" el 12 de noviembre del año pasado.

Tótoro estudió Licenciatura en Biología en la Universidad Católica, siendo expulsado por una sanción de rectoría debido a su reiterada participación en acciones de carácter violentistas en el plantel.

El ex-dirigente posee filiación comunista. Desempeñó cargos estudiantiles como presidente del Centro de Alumnos de Biología y Consejero de la Federación de Estudiantes (FEUC).

Su hermana Flavia Tótoro, estudiante de Arte de la misma casa de estudios, abandonó a fines de octubre el país luego de que fuera detenida por personal de seguridad durante cuatro días.

Tótoro es novio de la hija del ingeniero Eduardo Navarro Cox, quien se encuentra detenido actualmente como presunto "ayudista" en el atentado al Jefe de Estado ocurrido el 7 de septiembre del año pasado.

FEUC

El secretario de la Federación de Estudiantes de la Universidad Católica (FEUC), Jorge Irribarra, señaló ayer que esa organización gremial desconoce el paradero del ex-Consejero, Dauno Tótoro.

Irribarra indicó que "la federación cuenta con ninguna información oficial al respecto. Tampoco hemos podido contactarnos con los familiares de Dauno".

Consultado en torno a las razones que movieron a Tótoro a ingresar a la Embajada de Venezuela, el dirigente dijo que "entró en calidad de huésped porque temía por su seguridad, luego que su casa fuera allanada en dos oportunidades y que su hermana Flavia, alumna de esta universidad fuera detenida por personal policial que lo buscaba a él".

Señaló Irribarra que Tótoro estuvo más de dos meses fuera de su casa antes de asilarse en la Embajada de Venezuela, lapso en el cual no tuvieron contacto con él. Agregó que, en la ocasión se dijo que existía un decreto exento del Ministerio del Interior que solicitaba su detención.

DAUNO TÓTORO TAULIS (13)

La Tercera 1o-1-87:

Confirmó la Cancillería

Tótoro se fue de la Embajada venezolana

El ex estudiante de la UC Dauno Tótoro se fue de la sede de la Embajada de Venezuela, donde permanecía desde noviembre pasado, según confirmaron ayer fuentes de la Cancillería.

La Embajada dio cuenta de la partida de Tótoro en una nota, en consideración a que había informado de la presencia del ex universitario en sus dependencias, a la vez que pidió antecedentes sobre su situación personal.

Tótoro habría salido la noche de Año Nuevo desde la misión venezolana, presumiblemente en un automóvil diplomático, pero no se han dado antecedentes oficiales sobre su caso.

El ex estudiante fue expulsado de la Universidad Católica el año pasado y se supone que buscó refugio en la Embajada, luego del atentado a la comitiva presidencial.

RECURSO DE AMPARO PREVENTIVO

María Inés Taulis Moreno, traductora, madre de Dauno Tótoro Taulis, presentó en la Corte de Apelaciones de Santiago un recurso de amparo preventivo en favor de su hijo.

En septiembre y octubre del año pasado, planteó, su hijo fue buscado por funcionarios de seguridad y policiales. Recurrió de amparo y supo que lo afectaba el decreto exento 117 del 1º de octubre de 1986, dictado por el Ministro del Interior en virtud de las facultades del Estado de Sitio, y se encontraba dispuesto su arresto.

Dicho decreto quedó sin efecto al cesar el estado de excepción constitucional. En consecuencia, en el afán de asegurar su debida protección, la madre pide al tribunal requerir al Ministerio del Interior informe si aún se encuentra vigente el decreto exento 117 o fue dictado otro en su reemplazo, dado que nuevamente le buscan funcionarios policiales.

El Sur 1o-1-87:

Recurso de amparo para dirigente Daudo Totoro

SANTIAGO. (UPI).— La traductora María Inés Taulis Moreno presentó ayer en la Corte de Apelaciones de Santiago un recurso de amparo preventivo en favor de su hijo, Dauno Tótoro Taulis, porque estaría siendo buscado por la policía.

La recurrente pide al tribunal consultar al Ministerio del Interior si sigue vigente el Decreto Exento Nº 117, de fecha primero de octubre pasado, dictado según las facultades que otorgó el estado de sitio vigente en esa fecha, que ordenó la aprehensión del exdirigente de la Federación de Estudiantes de la Universidad Católica (FEUC) o si tras quedar sin efecto ese estado de emergencia el día 7 del mes en curso se dictó alguna otra medida que afecte al amparado.

Tótoro Taulis, expulsado como alumno en el mes de julio pasado, eludió la orden de aprehensión refugiándose en la Embajada de Venezuela, donde se mantuvo en calidad de huésped desde el 12 de noviembre al 31 de diciembre del año pasado.

La madre de Dauno señala en su presentación que en los últimos días "personas que podrían ser funcionarios policiales o de seguridad han estado indagando sobre su paradero".

DAUNO TÓTORO TAULIS (14)

El Mercurio 14-1-87:

Piden Aclarar Situación de Dauno Tótoro

■ Su madre formuló un llamado a las autoridades en torno al punto, junto a dirigentes de FEUC.

Dirigentes de la Federación de Estudiantes de la Universidad Catolica (FEUC), junto a la madre de Dauno Tótoro, emplazaron a las autoridades a definir si existe una acusación formal en contra del ex-consejero de esa organización estudiantil.

En conferencia de prensa, María Inés Taulis rechazó las versiones difundidas que vinculan a su hijo con el atentado al Jefe de Estado, ocurrido el 7 de septiembre del año pasado.

La madre de Tótoro precisó que tales informaciones carecen de veracidad. Aclaró que "mi hijo nunca ha sido requerido por el fiscal que lleva ese caso y además, éste incluso ha declarado ante consultas periodísticas que no existe ninguna vinculación".

Agregó que Tótoro está unido por "una relación sentimental" a la hija del ingeniero Eduardo Navarro Cox, quien se encuentra detenido por su presunta participación en el atentado al general Pinochet.

Precisó que el único requerimiento que dice relación con Dauno Tótoro se refiere a la aplicación de un decreto exento del Ministerio del Interior, dictado en virtud del Estado de Sitio.

Consultada sobre el paradero de Dauno Tótoro, su madre señaló que no había tenido contactos con él. "Ignoro dónde se encuentra, pero espero que esté bien. Yo creo que si le hubiese pasado algo, ya lo sabría, porque siempre las malas noticias se saben", expresó.

Manifestó que esperaba que se respondiera lo antes posible el recurso amparo interpuesto para saber si sigue vigente el requerimiento en contra de su hijo.

En la foto, la madre del ex-consejero de FEUC, Dauno Tótoro (al centro), María Inés Taulis, quien pidió ayer precisar si continúa vigente el requerimiento en contra de su hijo. La acompañan los secretarios ejecutivos de FEUC, Luis Eduardo Bresciani (a la derecha) y Jorge Irribarra, junto a quienes dio una conferencia de prensa.

DAUNO TÓTORO TAULIS (15)

La Tercera 22-1-87:

RECHAZAN AMPARO POR TOTORO

La Corte de Apelaciones de Santiago rechazó brindar amparo al ex dirigente universitario Dauno Tótoro Taulis, luego que el Ministerio del Interior informara al tribunal que en contra de dicha persona no existe resolución ni decreto alguno que le afecte. Tótoro, ex dirigente de la Federación de Estudiantes de la Universidad Católica -plantel donde fue alumno en Ciencias Biológicas y del cual fue expulsado en julio de 1986-, estuvo asilado en calidad de huésped en la Embajada de Venezuela desde el 14 de noviembre del año pasado.

El Mercurio 23-1-87:

Dauno Tótoro Dejó el País

● El ex dirigente de FEUC, que había sido huésped en Embajada de Venezuela hasta el 31 de diciembre, se dirigió a México.

El ex-dirigente de la Federación de Estudiantes de la Universidad Católica (FEUC), Dauno Tótoro, abandonó ayer el país para dirigirse a México, según informó su madre María Inés Taulis.

Totoro, de 23 años, salió de Santiago, después que recibió un oficio "reservado" del Ministro del Interior, Ricardo García, en que se afirma que no existen cargos en su contra ni requerimiento alguno por delitos cometidos.

La nota oficial se recibió el 19 de enero en el domicilio de la madre de Dauno Tótoro y éste pudo salir en dirección a Buenos Aires, desde donde se trasladará a México a vivir con su padre, informó María Ines Taulis.

Tótoro, elegido Consejero de FEUC en representación del MDP, fue expulsado de la Universidad Católica por una sanción de rectoría, y acusado de reiteradas acciones violentistas y de encabezar la toma de la Casa Central. Además, estuvo detenido en tres oportunidades durante el año, acusado de causar desórdenes.

El ex-dirigente ingresó a la Embajada de Venezuela el 12 de noviembre, luego de que su casa fuera allanada y detuvieran a su hermana Flavia. "Su vida se encontraba amenazada", explicó su madre, agregando que abandonó esa sede diplomática el 31 de diciembre pasado "porque ésta no realizó las acciones expeditas para hacer las consultas pertinentes al Ministerio del Interior".

La Segunda 6-11-87:

Regreso de Tótoro

El fin de semana regresó al país el dirigente comunista de la UC, Dauno Tótoro, quien se encontraba desde enero en Argentina, haciendo uso de una beca que se le otorgó para continuar sus estudios de Biología.

Tótoro fue expulsado de la U.C., acusado de participar en incidentes estudiantiles. Luego ingresó a la embajada de Venezuela y permaneció allí en calidad de huésped hasta el día de año nuevo. Al parecer, hubo cambio de planes, porque dejó la beca para venir a estudiar una carrera artística en un Instituto privado de la capital.

DAUNC TÓTORO TAULIS

DAUNO TOTORO, presidente de Ciencias Biológicas, UC Santiago, detenido por un intento de sit-in en el Ministerio de Educación. (La Tercera 17-9-85)

DAUNO TOTORO, presidente del Centro de Alumnos de Ciencias Biológicas, liberado en la tarde del mismo día 16. (LUN 17-9-85)

DAUNO TOTORO se encuentra incomunicado en la 4.a Comisaría de Carabineros, Santiago. (La Tercera 19-6-86)

DAUNO TOTORO, presidente del Centro de Alumnos de Ciencias Biológicas, UC. Fue detenido en un acto organizado por ProFESES. (La Tercera 12-3-86)

La Tercera 1-7-86:

Sumarios a tres alumnos de UC

Tres estudiantes de la Universidad Católica se encuentran sumariados para investigar su participación en los acontecimientos ocurridos en la casa central de ese plantel que culminó con el desalojo de un centenar de alumnos por parte de funcionarios policiales, el miércoles 18 de junio.

La información la dio a conocer el dirigente de CONFECH (Confederación de Federaciones Universitarias de Chile), Esteban Valenzuela, quien identificó a los alumnos como Dauno Totoro, del directorio de FEUC; Rodrigo Paz, estudiante de Medicina, y Carlos Morgan, alumno de Biología.

Dijo que la citación para presentarse ante el fiscal en el curso de esta semana, está firmada por el secretario del consejo superior, Andrés Rodríguez.

Valenzuela calificó finalmente de "campaña de intimidación de rectoría", el inicio del sumario contra los estudiantes.

El Sur 13-7-86:

Expulsión

SANTIAGO. (UPI).- El rector de la Universidad Católica, Juan de Dios Vial Correa, anunció la expulsión de esa casa de estudios del alumno Dauno Totoro por "los reiterados actos violentistas" cometidos por el citado alumno.

En una declaración pública la autoridad también indicó que decidió amonestar verbalmente a otros dos estudiantes.

El Sur 15-7-86:

Expulsión en la UC

El rector de la Universidad Católica, Juan de Dios Vial, informó ayer a la comunidad universitaria que la medida de expulsión del alumno Dauno Totoro la adoptó "movido por exigencias ineludibles de justicia", pero que la resolución tomada "no puede borrar de mi ánimo la tristeza producida por lo que es en cierta forma un fracaso educacional".

Así lo subraya en una declaración dirigida a profesores y alumnos y difundida ayer por el Departamento de Relaciones Públicas.

El rector Vial afirma que "toda la justicia que veo en la resolución tomada, no puede borrar de mi ánimo la tristeza producida por lo que es en cierta forma un fracaso educacional".

FLAVIA TÓTORO TAULIS (2)

El Sur 17-1o-86:

CNI liberó a estudiante

SANTIAGO. (UPI).— La Central Nacional de Informaciones dejó en libertad ayer tarde a la estudianta Flavia Totoro Taulis, informó la familia.

La joven, hermana del dirigente de la FEUC, Dauno Totoro, fue detenida la madrugada del martes pasado, cuando efectivos de la CNI se presentaron en su residencia con una orden de detención en blanco, según relató la madre de la universitaria.

La embajada de Venezuela solicitó ayer al Ministro del Interior y de Relaciones Exteriores que se dejara en libertad a la joven, de nacionalidad mexicana.

El Mercurio 26-1o-86:

Flavia Tótoro Abandonó el País

El vicepresidente de la Federación de Estudiantes de la Universidad Católica (FEUC), Oscar Santelices, informó que la alumna de segundo año de arte de esa casa de estudios superiores, Flavia Tótoro abandonó el país por razones de seguridad personal.

Santelices afirmó que la estudiante, quien permaneció detenida tres días en la Central Nacional de Informaciones, recibió amenazas por parte de desconocidos y prefirió abandonar el país en forma temporal.

Finalmente, pidió que se deje en libertad al ingeniero Eduardo Navarro, padre de Angélica Navarro, esta última novia de Dauno Tótoro contra quien existe orden de aprehensión.

Por su parte, José Parraguez, dirigente de CONFECh, afirmó que los dirigentes estudiantiles, Nibaldo Castillo, Guillermo Vergara, presidente y vicepresidente de la Federación de Estudiantes de Antofagasta, y Andrés Pozo, presidente de la Federación de Estudiantes de la Universidad del Norte, fueron detenidos el jueves en la noche sin que se formularan cargos en su contra.

El dirigente estudiantil calificó la detención de "intimidatoria, que no conseguirán su propósito de amedrentar al movimiento estudiantil".

El Sur 27-1o-86:

Alumna tuvo que abandonar Chile

SANTIAGO. (UPI).— El vicepresidente de la Federación de Estudiantes de la Universidad Católica, FEUC, Oscar Santelices, informó que la alumna de segundo año de Arte de esa casa de estudios superiores, Flavia Totoro, abandonó el país por razones de seguridad personal.

Santelices aseguró que la estudiante, quien permaneció detenida tres días en la Central Nacional de Informaciones, recibió amenazas por parte de desconocidos y prefirió abandonar el país en forma temporal.

Finalmente pidió que se deje en libertad al ingeniero Eduardo Navarro, padre de Angélica Navarro, esta última novia de Dauno Totoro, contra quien existe orden de aprehensión.

Por su parte, José Parraguez, dirigente de CONFECH, afirmó que los dirigentes estudiantiles Nibaldo Castillo, Guillermo Vergara, presidente y vicepresidemte de la Federación de Estudiantes de Antofagasta; y Andrés Pozo, presidente de la Federación de Estudiantes de la U. del Norte, fueron detenidos el jueves en la noche sin que se formularan cargos en su contra.

FLAVIA TÓTORO TAULIS (3)

Hace unos días, llegaron al hogar de la familia TOTORO TAULIS efectivos de la CNI y detuvieron FLAVIA TOTORO, la que permaneció por tres días en dependencias de ese organismo. La muchacha abandonó el país y ahora se encuentra en Argentina.

(La Segunda 18-11-86)

LUN 6-12-86:

La hermana, Flavia, (pasaporte mexicano BARG-037), fue arrestada en esta búsqueda de Dauno y "con posterioridad a gestión efectuada por nuestra Embajada a solicitud del Gobierno mexicano, fue puesta en libertad y salió del país el 20 de octubre de este año", dice el comunicado. A esta afirmación el vocero respondió que la liberación de la joven se produjo "de manera previa a la gestión de la embajada".

Es hija de Dauno Tótoro Nieto, nacido en Italia, y nacionalizado mexicano, quien trabaja en la sede de CEPAL en Santiago.

FLAVIA TÓTORO TAULIS

FLAVIA TÓTORO, estudiante de Arte, UC Santiago.
Detenida en un acto organizado por Pro FESES. (La Tercera 12-3-86)

La Tercera 16-1o-86: El Mercurio 17-1o-86:

Ayuno de estudiantes

Un grupo de por lo menos ocho estudiantes de diferentes escuelas de la Universidad Católica, inició en la tarde de ayer un ayuno de carácter indefinido, protestando contra la detención de la alumna de Artes, Flavia Tótoro Taulis, y las medidas que el Gobierno ha dispuesto contra otros dirigentes estudiantiles de dicho plantel.

Los ayunantes permanecerán en la sede de la FEUC en el Campus Oriente hasta que sea liberada.

Venezuela Pide Libertad De Estudiante Mexicana

■ **Encargada de Negocios, María del Valle, ofreció ayer una conferencia de prensa para referirse a la situación de la joven Flavia Tótoro Taulis.**

La Encargada de Negocios de Venezuela, María del Valle, solicitó ayer públicamente los buenos oficios de los Ministros del Interior y de Relaciones Exteriores, Ricardo García y Jaime del Valle, respectivamente, para que sea dejada en libertad la alumna de nacionalidad mexicana, Flavia Tótoro Taulis, actualmente detenida.

La diplomática ofreció una conferencia de prensa en la que explicó, a través de una declaración, que esta petición la hacía atendiendo a que la Cancillería mexicana solicitó a su Gobierno su intervención en el caso.

Según indicó, Flavia Tótoro, 21 años, alumna de Arte de la Universidad Católica de Chile, fue arrestada el martes último en la madrugada en su domicilio, situado en la comuna de La Reina, por funcionarios de la CNI.

María del Valle precisó que desde 1974 Venezuela se encarga de los asuntos de México en Chile y que de acuerdo a lo establecido por la Convención de Viena sobre relaciones diplomáticas debe protección a los nacionales del país que representa, en este caso a los mexicanos.

Planteó que si fuera acogida su solicitud y si el Gobierno lo considera procedente, Flavia Tótoro puede ser entregada a esa Embajada para darle amparo diplomático de carácter temporal "ya que aparentemente sobre ella no pesan cargos originados en hechos de carácter delictuales que atenten contra el orden público y la seguridad externa de la República".

"Esta Embajada, en los mejores términos, se dirige a las autoridades gubernamentales a fin de dar solución a este caso en el entendido que esta solicitud se hace como una gestión más de carácter humanitario", dijo.

La diplomática indicó que también solicitarán las audiencias respectivas en la Cancillería y en el Ministerio del Interior, para hacer personalmente esta petición.

DANTON TOUNBLY RAMIREZ

DANTON TOUNBLY RAMIREZ
Estudiante de la U Metropolitana, Santiago, detenido el 17 y dejado en libertad el 25-4-86. (El Mercurio 26-4-86)
DANTON TROMBLY. (La Tercera 26-4-86)

IVAN ALBERTO TOUZERY VERGARA

23 años, domiciliado en Andrés Bello o216, departamento A, Talcahuano.
Fue detenido y puesto a disposición del Tercer Juzgado del Crimen por haber sido sorpremdido quebrando vidrios a tres vehículos de locomoción. (El Sur 5-12-85)

MICHAEL TOWNLEY

(063/14/JUL/980/3/El Sur 14-7-80)

GONZALO EMILIO TOWNSEND MADARIAGA

Académico J.C. Grado 5°.
Término de nombramiento.
Nómina de Cargos definidos, Universidad de Talca. (AGuFcUTa 1-4-76)
GONZALO B. TOWNSEND MADARIAGA
Carnet 266.732 de Valparaíso.
Profesor de Ganadería, Universidad de Talca.
57 años.
Casado.
Ex-Oficial de Veterinaria del Ejército.
En reuniones de profesores ha efectuado en reiteradas ocasiones comentarios nocivos en contra la Junta Militar. (AGuFcUTa Junio 75)

JOSE FERNANDO TOYOS CLAISSAC

Capitán de Fragata de la Armada.
C/c la nueva Subsecretaria de Justicia, MARIA ISABEL SESSAREGO DIAZ.
(El Mercurio 23-5-85)

LISETTE TRABUCCO AVILOS

Nacionalista. Médico, Hospital Regional, Concepción. (099/25/OCT/979/p.3)

EDUARDO TRABUCCO

La Tercera 12-8-84:

Esto, mientras los socialistas de Briones realizaron un pleno en Evry, Paris, los días 9 y 10 de julio, con la presencia de Ricardo Núñez y Eduardo Trabucco- y donde estuvo la comisión Europa-Africa del PS en el exterior.

HUMBERTO TRABUCCO STRATTA

Profesor, Facultad de Odontología, Universidad de Concepción.
Cirujano Dentista, Universidad de Chile (1951). (Catálogo General 1982/83)

JOSE MIGUEL TRAFILAF HUINCA

El Mercurio 11-9-79:

El gobierno "estudia la posibilidad" de presentar un requerimiento legal en contra de las 35 personas detenidas por Carabineros el sábado en la noche y que están a disposición del Ministerio del Interior.

Según informó ayer esta Secretaría de Estado, la acción legal estaría basada en que esas personas, 18 hombres y 17 mujeres, "participaron en un desfile de carácter público, de tipo político, no autorizado".

Precisó el Ministerio del Interior que los hombres arrestados permanecen en la Duodécima Comisaría, mientras que las mujeres están en la Novena.

La detención de todos ellos se originó cuando un numeroso grupo de personas, entre las cuales había sacerdotes y religiosas, realizó una marcha de solidaridad con quienes se encuentran en huelga de hambre en la parroquia de San Cayetano, en el sector de Santa Rosa. Una vez allí, Carabineros les pidió disolverse porque la manifestación no estaba autorizada, lo que no fue acatado por varias de esas personas. En vista de ello, las fuerzas policiales procedieron a su detención.

El Ministerio también identificó a una de las detenidas como la ciudadana norteamericana Helen Elizabeth Hughes Fisher, de 30 años, casada, quien trabaja en la Vicaría de la Solidaridad.

RECURSO DE AMPARO

Entretanto, abogados de la Vicaría de la Solidaridad presentaron ayer en la Corte de Apelaciones Pedro Aguirre Cerda recursos de amparo en favor de 29 de los detenidos. La nómina es la siguiente:

Roberto Remenik Cohen, Eugenio Valdivia Fuentes, Alfredo Andrade Miranda, Manuel Espinoza Navarrete, Jorge Ignacio Ulloa Fierro, Ricardo Gatica Hernández, Segundo Castro Muñoz, Manuel Jesús Rojas Rivera, Javier Segundo Flores Guajardo, Fernando Enrique Cáceres Toledo, Bella Ana Muñoz Valdés, Victoria Mira Castillo, Mónica Berríos Durán, José Miguel Trafilaf Huinca, Margarita Fernández Herrera, Clarivel Martínez Ortega, María Cecilia Munoz Aguilera, María Orlanda Farías Muñoz, Rosa Oliver Suazo, Janet Ojeda Rodríguez, Ninfa Almar Rojas, Ana González González de Recabarren, Boris Humberto Rivera González, Luisa Victoria Baeza Fernández, Sara Luz Iturra Barrientos, Juan Cerpa Cornejo, Luis Bermúdez Llantén, Helen Hughes Fisher y Ernestina del Rosario Espinoza González.

SANDRA POLONIA TRAFILAF YAÑEZ

El Mercurio 26-5-86:

ombre: José Guillermo
errera Serrano.
rado: CB 1º Carabineros.
nidad: Tenencia "Santa
driana", 11a. Comisaría
Lo Espejo.
cunstancias: El 06. Di-
mbre 1984 a las 21.35
as aproximadamente,
dito muerto como con-
uencia de las heridas a
es sufridas en ataque
remista perpetrado a
no armada contra el
rtel de la Tenencia
nta Adriana".
ores:
ndra Polonia Trafilaf
ñez (Frente Manuel
dríguez), procesada
r la 2a. Fiscalía Militar
de Santiago.
—Jorge Naldo Soto Valdi-
via. (Frente Manuel
Rodríguez).

Abogados:

- Pedro Barria Gutié-
rrez
- Nelson Caucoto Perei-
ra

Alfonso Inzunza Bas-
cuñán
Washington Domb
Scott.

MARIA LUCY TRAIPE AVENDAÑO (2)

La Tercera 15-7-86:

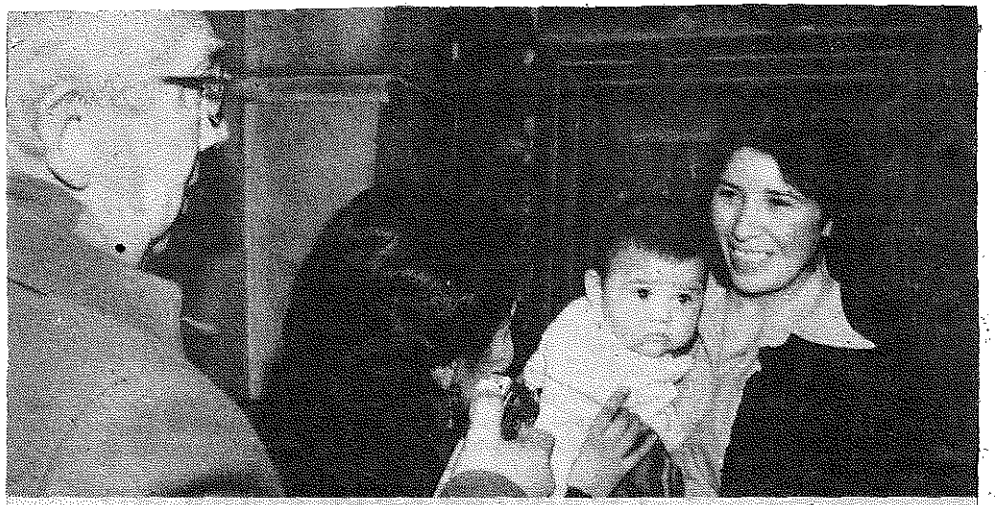

María Lucy Traipe, dirigenta mapuche, quedó en libertad incondicional tras declarar, con su hijo en brazos, ante el ministro sumariante Germán Valenzuela Erazo.

MARIA LUCY TRAIPE AVENDAÑO

Vicepresidenta nacional de Ad Mapu, integrante de la delegación que pidió reconocimiento oficial de los mapuches como trabajadores por el Comando Nacional de Trabajadores. Véase JOSE SANTOS MILLAO PALACIOS (2).(LUN 13-8-85)

MARIA LUISA TRAIPE AVENDAÑO
Dirigente de la Asamblea de la Civilidad, requerida por el Ministerio del Interior, por haber infringido 7 normas de la Ley de Seguridad del Estado, convocando al paro de los días 2 y 3-7-86. (El Sur 3-7-86)
El ministro sumariante GERMAN VALENZUELA ERAZO ordenó su arraigo.
(El Mercurio 6-7-86)

MARIA LUCY TRAIPE AVENDAÑO aún no ha sido detenida ni se ha presentado al tribunal. (El Mercurio 11-7-86)

Anoche se desconocía el paradero de MARIA LUISA TRAIPE, dirigenta del movimiento AD-MAPU. (La Tercera 11-7-86)

Sigue prófuga MARIA LUISA TRAIPE, madre de un niño de 5 meses que amamanta. Trascendió que habría manifestado que "no pienso entregarme voluntariamente ni permitiré que me detengan, porque no estoy dispuesta a dejar abandonado a mi bebé". (El Sur 12-7-86)

La Tercera 15-7-86:

LUCY TRAIPE

Con un certificado de libertad incondicional en una mano y su guagua en brazos abandonó María Lucy Traipe el recinto de tribunales luego de declarar ante Germán Valenzuela.

"Voy libre. El juez me preguntó si pertenecía a la Asamblea de la Civilidad o participaba en actividades del Partido Comunista, o qué vinculación tenía con el presidente de Ad-Mapu, como que si éramos pareja. Le dije que no pertenezco a ningún partido político, soy dirigenta de un pueblo y no soy pareja con el presidente nacional. Ahora estaré en Santiago para visitar al presidente nacional, lo que me corresponde y, posteriormente, viajaré a Temuco y luego a Santiago para asumir la responsabilidad que me corresponde". Durante el interrogatorio mantuvo en brazos a su hijo Calfulicán "que es mi fiel compañero", dijo.

CARLOS TRALMA

Comunidad Eclesial de Base Llaullahuen, Parroquia Espíritu Santo, Temuco.

CARLOS TRALMA. (Temuco Sept. 83)

RAUL TRAMÓN C.

Instructor, Facultad de Ciencias, Universidad de Concepción.
Egresado de Ingeniería Civil Mecánica, Universidad de Concepción (1973).
(Catálogo General 1982/83)

D

HUGO TRAMON MARTINEZ

Lista Amnesty International:
HUGO TRAMON MARTINEZ Septiembre 1973 (19-6-75)

DELIA TRAMPE HERMOSILLA

Profesora Escuela No.64, Linares.
14 años de servicio.
Normalista.
Casada. (AGuFcL 10-10-74)

DELIA MONICA ISABEL TRAMPE HERMOSILLA
Orientadora Profesional, Dirección Provincial de Educación Primaria, Linares.
(AGuFcL Sept. 76)

MONICA TRAMPE
Supervisora Evaluación, Dirección Provincial de Educación, Linares. (28-8-77)

SEGUNDO TRANGOLAO

Kongreß "Für Chiles Freiheit", 24.-26.6.1983 in Münster.
Forum (19) Mapuche in Chile.
Koordination: SEGUNDO TRANGOLAO. (Programm)

Transportista de San Carlos.
Domicilio: General Venegas 415.
Carnet 43.966 San Carlos.
Firmó la solicitud por la libertad del mirista Mile Mabrovski.
Firma ilegible. (Carta)
La Guía Telefónica da para esta dirección el nombre de Alvaro Ortiz Cifuentes y Fono 265. Pero la firma no se puede identificar con tal nombre. (Guía)

TRANUENINCA

Cabo de Carabineros TRAHUENINCA.
Condenado a muerte por Radio Moscú, el 18-6-75. (La Segunda 10-9-80)

MARIA ANGELICA TRASLAVIÑA

Profesora UP:
Escuela 424, Maipú, Sector 5, Las Estepas con I. Cerda, Villa Francia, Santiago.
Se reune diariamente con otros profesores UP.
(Mi Dic. 73)

JORGE TRASLAVIÑA SILVA

Salió en libertad.

(El Mercurio 31-12-75)

CARMEN ELIANA TRAUB RUBIO

Profesor Asistente, Facultad de Odontología, Universidad de Concepción.
Dentista, Universidad de Chile (1957). (Catálogo General 1982/83)

NATALIA TRAUBER KELLER

NATALIA TRAJBER KELLER
No puede ingresar a Chile. (El Mercurio 11-9-84)
NATALIA TRAUBER KELLER
Autorizado su regreso a Chile. (El Mercurio 21-8-85)

ALEJANDRO TRAUTMAN INOSTROZA
Médico, Hospital Regional, Concepción. (o99/25/OCT/979/p.6)

Cajón 3

1.
Alberto TRAUTMANN M.
Fotocopia de tarjeta de presentación
Al lado escrito a mano:
Un joven doctor que se interesa por nuestro trabajo de beneficiencia. – ¿Cómo puedo ayudar? – Espera contacto con Hartmut. Trabaja en el Hospital Militar. Conoce SCHNIGGO de la época de estudiante. MAUK habló con él en la carpa

8-2-87
(Mk 25-3-87)

ALBERTO TRAUTMANN M

DR. ALBERTO TRAUTMANN M.
PEDIATRIA

(HIJO)

RES.: NOGALES 700
DEPTO. 303 - PROV.
TEL.: 2516415

CONS.: R. CARNICER 81
DEPTO. 302
TEL.: 2229483

Santiago.

Ein junger Dr. der sich für unsere Wohltätigkeits-Arbeit interesierte. - Wie kann ich helfen? - Erwartet Kontakt mit Hartmut. Arbeitet im Hospital-Militar. Kannte Schnigge vom Studieren.
Mank sprach mit ihm im Zelt
18.-2.-87. Mk.

(Mk 25-3-87)

ALEX TRAUTMANN V.

Profesor Asociado, Facultad de Ciencias, Universidad de Concepción.
Ingeniero Químico, Universidad de Concepción (1958).
(Catálogo General 1982/83)

THOMAS TRAVAGLINI

Periodista de la Televisión alemana.
13-9-75:
Chile bajo la Cruz - Dos años después de la muerte de Allende.
Primer Programa de TV alemana. (Guión)
12-1-76:
Entrevista a HELMUT FRENZ en Hamburgo: Tortura en Chile.
Primer Programa de TV alemana. (Cinta)

ALEJANDRO TRAVERSO CARVAJAL

Secretario general de AGECH.
Fue detenido el llegar al local del Taller de Comunicaciones de AGECH, en Londres 75, Santiago, el 28-3-85, en compañía del presidente nacional de AGECH, JORGE PAVEZ URRUTIA. (El Mercurio 30-3-85)

4 dirigentes de AGECH desaparecidos, aparecieron en la mañana del sábado, a diferentes horas y en distintos lugares. (El Mercurio 31-3-85)

El dirigente de AGECH, ALEJANDRO TRAVERSO CARVAJAL, fue citado a declarar, a raíz de los incidentes en los últimos días, por el Ministro sumariante SERGIO VALENZUELA PATIÑO.
La Vicaría de la Solidaridad interpuso un recurso preventivo enrfavor de él.
(El Mercurio 8-9-85)
(El Sur 9-9-85)

Reside en Santiago.
La Tercera 1-8-86:

En conferencia de prensa, el vicepresidente nacional del Colegio de Profesores, Jorge Mendoza, y el secretario general de la AGECH, Alejandro Traverso, dieron a conocer las inquietudes que tiene el gremio del magisterio en la actualidad.

CLAUDIA TRAVERSO ECHENIQUE

CLAUDIA TRAVERSO ECHENIQUE, hija de FLAVIO TRAVERSO NOGARA y MARIA ANGELICA ECHENIQUE, se casa el 7-7-84 con JOSE DE LA FUENTE PUIG. Santiago, Julio 1984.

(San Manuel)

Te estoy mandando un parte del matrimonio de mi tercera hija.

(Carta MARIA ANGELICA ECHENIQUE a PAULINA, 17 6-84)

TERESA TRAVERSO ECHENIQUE

PAULINA escribe a la Muy querida TERE.
Te envío este recorte de diario tomado del Mercurio del Dgo. 21 pdo. (21-8-83), que no sé quien escribió.
Cuenta de juicio, vigilia, defensa por la gente de la Cdad. Cristiana de San Manuel, que todos quieren hablar con ella.
Ya conversaremos, cuando pueda ir a Santiago, una vez terminado todo este asunto.
Cariños a M.ANGELICA, FLAVIO, PAULINA y RAFAEL.
Tu hermanita PAULINA. (Carta s/f, San Manuel)
Estoy aquí en el living .... y la TERE también conversando (me encarga que te dé muchos saludos de su parte).
Catra de MARIA ANGELICA ECHENIQUE a Paulina, 17-6-84; (San Manuel)

LUZ M. TRAVERSO NATOLI

Docente Instituto de Literatura y Ciencias del Lenguaje, Universidad Católica de Valparaíso.
Profesora de Francés. (UCV 1983)

FLAVIO TRAVERSO NOGARA

Cariños a M. ANGELICA, FLAVIO, PAULINA y RAFAEL.
(Carta de PAULINA a TERE, m/m agosto de 1983)

FLAVIO TRAVERSO NOGARA, c/c MARIA ANGELICA ECHENIQUE, participan el matrimonio de su hija CLAUDIA con JOSE DE LA FUENTE PUIG. Santiago, Julio 1984.
(San Manuel)

TERE ECHENIQUE
FLAVIO TRAVERSO
Tarragona 3977 esq. Alcántara
fono 228944o
entre Colón e Isabel la Católica (Indice, San Manuel s/f)

FLAVIO TRAVERSO NOGARA
Tarragona 3877, Fono 228944o, Santiago. (Guía telef. 82/83)

ANTONIO TRAVERSO PINOCHET (2)

que el procedimiento seguido por ellos es el correcto. "Todo lo que podamos hacer para solucionar este conflicto, a esta altura de la huelga de hambre, con todos los problemas físicos que empiezan a tener nuestros compañeros en ayuno, es correcto. Nosotros comenzamos pidiendo al Arzobispo que solucionara nuestro problema y siempre hemos encontrado respuestas negativas y dilataciones. Efectivamente, lo seguimos buscando (a Monseñor Fresno) -enfatizó el ex alumno-; por eso fuimos a buscarlo a su casa de 'El Melocotón' y vamos subiendo necesariamente el nivel de las exigencias".

POSICION DE AYUNANTES

"Tenemos muy claro lo que ha significado este problema. Cuando comenzó el conflicto nadie había alrededor de nosotros, pero nos fuimos organizando y, a la fecha, han venido a solidarizar con nosotros casi 500 organizaciones y se han realizado actos en apoyo nuestro en varias regiones del país. No es po-

Quedó expulsado ANTONIO TRAVERSO como automarginado del proceso. (El Mercurio 4-8-84)

Véase MAURICIO BUGUEÑO MUNDACA (fotos).

ANTONIO TRAVERSO PINOCHET

Estudiante de Licenciatura en Filosofía, Universidad Católica, Santiago.
Expulsado por protagonizar la toma del Instituto de Filosofía, el 21-6-84.
(El Mercurio 29-6-84)

Detenido el 21-6-84 y dejado en libertad por la intervención del Arzobispo de Santiago. (La Tercera 29-6-84)

Véase su madre LEONOR PINOCHET.

ANTONIO TRAVERSO, dirigente del Comité de Expulsados, afirmó que "no vamos a dialogar con el Rector, porque significaría un reconocimiento nuestro a sus facultades, las mismas que estamos objetando."
Señaló que respaldaban plenamente a la ex alumna MARCELA PALMA, quien formuló declaraciones al término de una reunión con el Arzobispo de Santiago, consideradas "inexactas" por la autoridad eclesiástica. (El Mercurio 1o-7-84)

"Quieran que reconozcamos que fue un error hacer la toma de Filosofía, pero no podemos desistirnos de algo que fue analizado, aprobado por la asamblea de Filosofía y realizado a conciencia", dijo ANTONIO TRAVERSO PINOCHET.
(La Tercera 1o-7-84)

ANTONIO TRAVERSO señaló que habían solicitado la entrevista con el obispo auxiliar de Santiago, monseñor VALECH, "con el fin de obtener un pronunciamiento oficial de la Iglesia ante este problema" y respecto a "la crisis general que está viviendo la universidad, donde incluso se ha permitido el ingreso de la fuerza pública". (La Discusión 21-7-84)

El Mercurio 27-7-84:

sible, entonces, que se piense que todo ha sido preparado".

Así lo expresó a "El Mercurio" Antonio Traverso, coordinador del comité de alumnos expulsados de la Universidad Católica, al enterarse de la reciente declaración del Arzobispo de Santiago, Monseñor Juan Francisco Fresno, relativa al problema.

"Lo que exigimos al Arzobispo no es que diga si tiene o no atribuciones legales en este tipo de situaciones; sabemos que no las tiene. Le estamos exigiendo que, como Gran Canciller de la Universidad Católica, actúe para salvar la vida de nuestros compañeros. Hemos dicho que este movimiento es justo y estamos dispuestos a dar todos los argumentos necesarios para demostrarlo", agregó.

El estudiante expulsado insistió en

RINA TRAVERSO RIVERA

Radioaficionada CE4GO, Catedral 612, fono 274, Cauque
nes.
C/c con el radioaficionado HECTOR COUBLES CLEARY.
Es hermena melliza de la esposa del ex Gobernador de
Parral, CLAUDIO FUENTES AVELLO. (Mami 12-1o-77)

RINA TRAVERSO RIVERA
Catedral 812, Cauquenes.
Radioaficionada CE 4 GO.
Permiso 1.823, Licencia 1.276 G.
No xxxxxx se conoce su filpól. (AGuFc 14-3-76)

RINA TRAVERSO NOGARA
Catedral 612, Cauquenes.
CE4GO (Guía de Radioaficionados 1982)

ANTONIO TRDAN ARKO

Antonio TRDAN Arko (1942)
Párroco "Nuestra Señora del Carmen" de Graneros
Director Escuela Agrícola
Casilla 5o, fono 72, Graneros. (Guía de la Iglesia 1976)
Antonio TRDAN Arko, 64 (1942), yugoslavo nacionalizado chileno,
Director Escuela Agrícola y párroco de la parroquia "Nuestra Señora del Carmen"
de Graneros (1948), casilla 5o, fono 72.
Capillas: Callejones, Club Deportivo Tunioche, Las Mercedes.
(Guía de la Iglesia 1982, p.21o,2o4)

LUN 17-9-85:

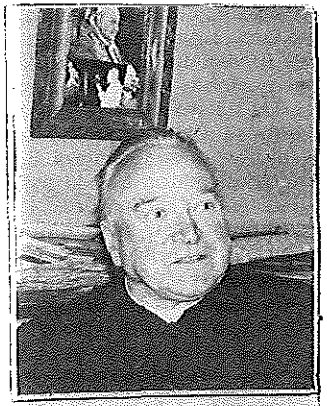

El sacerdote Anton Trdan.

GRANEROS (por Félix Orellana y Jaime Molina, enviados especiales).- En un silencioso clima de pena y sentimientos de rabia hacia la mujer que abandonó a su esposo y a sus hijos, causando el suicidio del marido, quien se lanzó al paso del tren con sus tres hijos, fueron velados en Graneros y sepultados ayer en el cementerio de Rancagua los cuerpos del padre y sus tres pequeños hijos, estos últimos víctimas inocentes de la tragedia que destrozó el hogar.

Carlos Vergara Dinamarca, desquiciado y tremendamente dolido por la decisión de su esposa de abandonarlos para ir a vivir con otro hombre de este pequeño pueblo, decidió suicidarse y matar simultáneamente a sus hijos.

Esto ocurrió el domingo y causó horror y dolor en esta apacible localidad de la VI Región.

Mucha gente confluyó hasta la casa donde se velaron los cuerpos, en calle Francisco Correa 289, el hogar de un hermano del suicida, para acompañar a la familia.

SIN MISA

La reprobación también alcanzó hasta el suicida y múltiple parricida, ya que el sacerdote se negó a oficiar la misa de difuntos.

El religioso Anton Trdan dijo que no le era posible realizar el oficio por quien asesinó a sus hijos y enseguida se suicidó. "Este señor pertenecía a una familia poco cristiana y por supuesto que su último acto no tiene nada de cristiano", agregó.

Esta circunstancia obligó a la familia Vergara Dinamarca a efectuar la misa fúnebre y el sepelio en Rancagua.

ROMULO TREBBI DEL TREVIGIANO

Docente Instituto de Historia, Universidad Católica de Valparaíso.
Ingeniero Agrónomo.
Historiador y Crítico de Arte.
Arquitecto Honorario, Colegio de Arquitectos de Chile. (UCV 1983)

RICARDO TREBILCOCK

Ingeniero contratado en 1974 para desempeñarse en Organización de la Planta Huachipato de la CAP, Concepción.
Estuvo comprometido con el PS algún tiempo.
(Con Octubre 1974)

GUILLA TREIVICH

GUILLA TREIVICH
Sr. MICHEL
Jehoash Street
Jerusalem Israel
Teléf. 632.056 Jerusalem

Recepción

(Nota PAULINA, Agenda 1980)

GUILLERMO TREJO

En el caso de GUILLERMO TREJO, autor de la "Casa del Descalzado", la obra mejor escrita el año pasado, según la Academia Chilena de la Lengua, no logró engendrar ("no te agitas en mí y no me agites/ para sentirme sigue entre mis venas").

- Yo no he dejado de escribir. He escrito todo lo que he querido. Los libros que estoy haciendo los escribo mirando hacia adelante.

(El Mercurio 3-7-83)

ISNELIA CLEMENCIA TREJO ROJAS

Refugiada chilena en Buenos Aires, c/c PEDRO BENJAMIN MORA MORA (véalo).
Se fue de Argentina. (La Tercera 25-6-76)

LUIS HERNAN TREJO SAAVEDRA

Lista Solidaridad I:
LUIS HERNAN TREJO SAAVEDRA (Octubre 76)
Lista Solidaridad V:
LUIS HERNAN TREJO SAAVEDRA
Carnet 59.698 de Curicó.
15-9-75 en Curicó. (Mayo 78)

Photo-copies were presented of official documents admitting detention by military or security agents of ... TREJOS SAAVEDRA, LUIS.
(UNO Report 1o-2-77, p. 51)

Separata Solidaridad N.o 23, Nov. 78:

Sería posible interrogar al Teniente de Ejército Ernesto O'Ryan Cárdenas, acerca de la situación de Luis Trejo Saavedra.

Lista Solidaridad IVa:
LUIS HERNAN TREJO SAAVEDRA
46 años
59.638 Curicó
15-9-1975
Obrero (1977)

No hay cargos sobre LUIS TREJO SAAVEDRA, no ha sido buscado ni menos detenido.
(Descargo ONU 1977)

LUIS TTEJO SAAVEDRA, detenido el 15-9-75 por la DINA.)Análisis 2o-5-86)

La Epoca 15-9-89:

•LUIS TREJO SAAVED (44).- Detenido el 15 de septiembre de 1975 en su domicilio por tres civiles que se movilizaban en dos vehículos de color gris. Al otro día, sus familiares fueron informados en el regimiento de Telecomunicaciones de Curicó que había sido detenido por la DINA en Santiago. Desde el campamento Cuatro Alamos, desapareció.

Luis Trejo

ROBERTO TREJOS

ROBERTO TREJOS, presidente del Centro de Alumnos de la UC, Santiago, e integrante de la Comisión Negociadora que pedía el reintegro de OCTAVIO CARRASCO HUERTA (véalo). (El Mercurio 22-6-84)

MARCELA PALMA dice que la Escuela de Filosofía "es una de las más progresistas de la UC". "No es una... es la", corrige el otro presidente del Centro de Alumnos de Filosofía, ROBERTO TREJO. (El Mercurio 8-7-84)

IVAN TRESKOW CORNEJO (2)

28-4-75: Detenido en Cuatro Alamos, D/E N.o 1038. (Véase ADRIANA BORQUEZ).
12-5-75: Trasladado a Tres Alamos, D/E N.o 1090.
19-5-75: Pasa a Puchuncaví, D/E N.o 1117.
17-11-75: Se dispone su libertad, D/E N.o 2344.
Cargo: Secretario Finanzas JJ.CC. Regional de Talca y participante activo Regional Zona grupo antifascista en contra Junta Gobierno. (Ficha)

IVAN TRESKOW CORNEJO fue alumno de la Carrera de Pedagogía en Biología hasta el 13-11-1973, fecha en el que fue expulsado de la Universidad de Talca.
Fundamentos:
1.- Inobservancia de sus deberes estudiantiles.
2.- Desarrollar actividades de proselitismo político (comunista) dentro de la Sede.
3.- Atentar contra la convivencia universitaria.
4.- Atentar contra la jerarquía universitaria.
Los cargos fueron de tal gravedad y tan fundamentados, que no presentó descargo alguno para desvirtuar las acusaciones en su contra.
IVAN TRESKOW CORNEJO
Carnet 180.123 de Talca.
9 Oriente 4 y 5 Sur 776, Talca.
Nació el 28-8-1950.
Ingresó a la Universidad en 1969.
Expulsado el 16-11-1973.
Estudió en el Liceo de Hombres de Talca.
Fue alumno de Biología, carrera de la cual no podrá titularse.
PC., fue el Jefe de la JJ.CC.
Su hermana ELIANA becada en Moscú durante 2 años.
Notificación de los cargos: 13-11-73.
Resolución de cancelar la matrícula: 21-11-73.

IVAN GUSTAVO TRESKOW CORNEJO (1a)

Ficha:

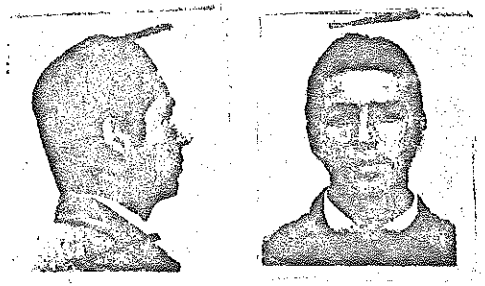

IVAN GUSTAVO TRESKOW CORNEJO (3)

Notificación de la cancelación de la matrícula: 23-11-73. (GroFu 16-5-1977)

IVAN TRESKOW CO(RNEJO)
Departamento Solidaridad, Secretaría Regional de la JJ.CC. en Talca en la Clandestinidad. (Organigrama AGuFcTa 29-4-75)

IVAN TRESCKOW CORNEJO salió en libertad de Puchuncaví el 18-11-76. (El Mercurio 19-11-76)

IVAN TRESCHKOV CORNEJO
No puede ingresar a Chile. (El Mercurio 11-9-84)

IVAN TRESCHKOW CORNEJO

Miembro de la JJ.CC. en la Clandestinidad en Talca.
Detenido. **(Fines de Abril 1975)**
8/10 Square Molière, Appt. 3481, Clos Saint Lazare,
93240 Stains - Frankreich.
(Schriftsatz Neumann 17. 4. 1978)
Protokoll 12. 5. 77, S. 5 - 15.
Protokoll 2o. 6. 78, S. 3 - 21.
IVAN GUSTAVO TRESKOW, 26 Jahre, z.Zt. Schauspieler, gelernter Beruf: Lehrer, Paris. (Protokoll 12-5-77, S. 4)
IVAN GUSTAVO TRESKOW, 27 Jahre, Arbeiter, erlernter Beruf: Lehrer, Paris. (Protokoll 2o-6-78, S. 3)
23. 4. 75 verhaftet in Portezuelo.
10 Tage in CD. (12-5-77)
Nicht 10, sondern 8 Tage.
20 Verhaftete außer ihm, darunter eine Frau und GERARDO IVAN SANCHEZ BUSTOS.
Alle zusammen im Bus weggefahren. (2o-6-78)
Danach nach Tres Alamos und 10 Tage dort.
Dann Puchuncaví bis zum Schluß.
18. 11. 76 freigelassen.
Seit 3. 1. 77 in Paris. (12-5-77)
28-4-75 Cuatro Alamos. (Offizielles Datum)

IVAN TRESCHKOW CORNEJO
Carnet 18o.123 de Talca.
Nació el 28-8-195o en Talca.
Soltero, profesor.
Catedral s/n, Chillán, y Novena Oriente 776, Talca.

ELIANA TRESKOW CORNEJO

Hermana de IVAN TRESKOW CORNEJO, Talca.
Alias "LA COJA".
Becada en Moscú durante 2 años.

(Gro Fu 16-5-77)

FRANK TRESSLER

Al igual que la Coordinadora, algunos objetaron que la FEUC de la UC, Santiago, hubiera hecho del método de elacción "una cuestión de principios" y también se señalaron partidarios de volver al sistema de arancel diferenciado, forma de financiamiento que postula la oposición.
Sin embargo, estos alumnos jamás protestan junto a los de la Coordinadora. ¿Por qué? "Lea los lienzos", señala el estudiante de Derecho FRANK TRESSLER: "Oposición 10, SWETT 0"... "Paro o Muerte". "No me adhiero a las protestas porque terminan en otra cosa", agrega TRESSLER. (El Mercurio 8-7-84)

LUIS TRETA CORNEJO

Se encuentra detenido el 21-12-1973 en el Estadio Regional de Concepción.
(Lista de Procesados que Recibirán Visita)

JERONIMO TRETTEL

Jerónimo TRETTEL, MM (1949)
Decano de Temuco, Párroco "Santo Tomás"
O'Higgins 0394, Casilla 46 D, fono 32981, Temuco. (Guía de la Iglesia 1976)
Parroquia "Nuestra Señora del Carmen"
Casilla 48, Cañete
Párroco: Jerome TRETTEL. (Guía de la Iglesia, 1977, p. 394)
Retiro Temuco (28-3 a 1°-4). El P. JERONIMO TRETTEL, y su Comité Organizador hicieron muy buena labor de difusmión y selección. El resultado se vmo en las 44 personas bien escogidas que se reunieron en la casa de Ñielol de las Hnas. de la Santa Cruz. El Obispo de Temuco, Mons. BERNARDINO PIÑERA, asistió a un grupo de oración. (Renovación, Boletín 2, Junio 73)

CARLOS TREUER A.

Profesor Adjunto, Facultad de Medicina, Universidad de Concepción.
Médico Cirujano, U. de Chile (I948). (Catálogo General I982/83)

CARLOS TREUER ARANEDA

Nacionalista. Médico, Hospital Regional, Concecpión. (o99/25/OCT/979/p.4)

DAGOBERTO MARIO TRINCADO OLIVARES

Salió libre el 17-11-76. (El Mercurio 18-11-76)
MARIO D. TRINCADO OLIVERA, trasladado de 4 Alamos a 3 Alamos SENDET, por decreto del 2o-1-1976. (Desaargo ONU 1977)

ERNESTO TRICOT NOVOA

No puede ingresar a Chile. (El Mercurio 11-9-84)
Excluido de la lista corregida. (La Segunda 12-9-84)

JOSE SANTIAGO TRIGO ACOSTA

MIR

(Listado alfabético 1978)

HERNAN ALFREDO TRIGO OYOLA

Cumple pena de 5 años desde el 22-6-75.
Inglaterra. (N.o 661 Nómina favorecidoa conmutación; 17-12-82)
HERNAN ALFREDI TRIGO OYOLA no puede ingresar a Chile. (El Mercurio 11-9-84)

DANIEL DAVID TRIGO VILLALOBOS

DAVID TRIGO VILLALOBOS cumple pena de 5 años desde el 22-9-73.
EE.UU. (N.o 381 Nómina favorecidos conmutación; 17-12-82)
DANIEL DAVID TRIGO VILLALOBOS no puede ingresar a Chile. (El Mercurio 11-9-84)

OTTO TRIGUILLO

Cabo Marina, OTTO TRIGUILLO.
Condenado a muerte por Radio Moscú, el 10-4-75. (La Segunda 10-9-80)

INES ELIANA TRILL

Asilada en la Embajada italiana, viajará el 2o-1-75 a Italia.
38 años. (El Mercurio 19-1-75)

MARIA LUISA TRIMADO CARVAJAL

Militante DC.
San Martín 575, Dpto. 405,Sta. Ana 2A C, Santiago. (Lista electoral 1972)
Vota en Linares.

RICARDO TRINCADO CVJETOVIC

Relagado a Purén, el 26-11-84.
(Radio Minería, 00.00 hrs., y La Tercera 28-11-84)

SANTIAGO TRINCADO ROJAS

El Mercurio 26-5-86:

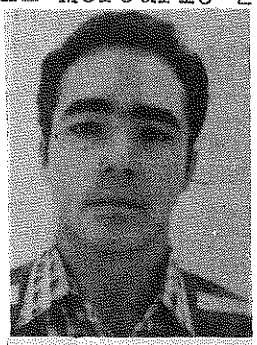

Nombre: Santiago Trincado Rojas.
Grado: CB 2º Carabineros
Unidad: Escuela de Carabineros.
Circunstancias: El día 11 Nov. 985, a las 22.00 horas, el policía uniformado en compañía de otro funcionario policial, se entontraban de servicio en la calle Roberto del Río entre Avda. Francisco Bilbao y Bustos, Comuna de Providencia; sorpresivamente fueron atacados por cuatro desconocidos con disparos de armas de fuego cortas.
A raíz del ataque, el CB 2º Trincado falleció instantaneamente, en tanto que el otro funcionario policial resultó con heridas de gravedad siendo internado en el Hospital Institucional.
En esta acción los delincuentes procedieron a sustraer el armamento automático que portaban ambos funcionarios.
En el sector se encuentran ubicadas las residencias del ex Director de Orden y Seguridad de Carabineros, General Inspector (R) Carlos Donoso Pérez, y los Directores de la Escuela de Carabineros e Instituto Superior.
Autores: Prófugos.

TRINCHERA

Como hombre de izquierda conocí a las siguientes personas en San Carlos: ... a un tal TRINCHERA, de m/m 23 años, y unos estudiantes del internado de la "Escuelax de Curas" que hay en San Carlos.

(Juan Cerda Escalona, 15-1-74)

EDISON G. TRINCADO CORDOVA (2)

vuelto como propina, si el mozo quería. No le costaba nada, dinero no era problema para él. El mozo se disculpó que tiene irse. Contestó el notario que va a esperarlo que regresara. No regresó y TRINIDAD no dejó ninguna propina. Le había dado al mozo una tarjeta y dejó otra en la mesa.

(Mong 13-3-87)

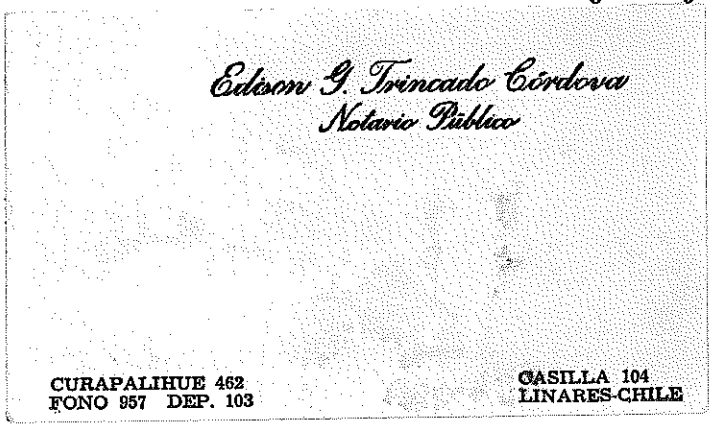

EDISON G. TRINCADO CORDOVA

Notario (y Sec.) Collipulli, EDISON TRINCADO CORDOVA
Ingresó a la 4ª Categoría de la 1ª Serie del Escalafon Secundario, el 6-2-73.
Ingresó al Servicio Judicial, el 31-5-1972. (D.O. 1975)
Datos iguales. (D.O. 198o)
Notario Linares
Ingresó a la 3ª Categoría, el 3-6-8o. (D.O. 1981 a 1984)
Notaría 1ª de Linares.
RUN 4.598.276-9. (D.O. 1985, 1986)
Vino a Linares de fuera, nombrado como Notario.
Tiene unos 5o años e hijos ya adultos.
Trajo también a su amante, quien tiene una niñita, y es procedente de Angol.
Un tipo prepotente.
Una vez, un grupo de cazadores estaba en el Servicio ESSO de Linares. Llegó el notario y quiso hacer un gallito contra dos. Invitó a un camionero y le ofreció whiskey. Dijo éste: Sí, doble. Se los tragaron de una vez. Después otro más. No alcanzaron el tercero, el notario se soltó completamente.
(Sptl 13-3-87)
El 1-3-87, TRINCADO llegó al Casino Familiar, acompañado por un señor de edad, pelado. Preguntó al mozo si había vino. - No. - Pero cuando él trajera alcohol, ¿podría repartirlo? - Eso sí, pero nosotros no vendemos. - Debería ir a Bulnes, ahí se toma vino, es una cosa más alegre ahí. Hay que comprender a los curados. - El mozo dijo que no entendía. Y el otro señor también expresó que lo dejara, que el mozo no entendía. Pero TRINCADO siguió hablando y preguntando. Le preguntó qué lo que gana. - Trabajo sin sueldo. - El es abogado, notario, le podría proporcionar una pega con buen sueldo, si quiere. - ¿Cómo? no voy a abandonar mi trabajo.
TRINCADO tenía que pagar 3.7oo $. Puso un billete de a 5.ooo y ofreció dejar e

TRIPELL

Joven comunista en Penco (1977), desapareció del lugar en 1978. (o75/11/AGO/98o, 2)

TRIPELL

Joven comunista en Penco (1977), desapareció del lugar en 1978. (o75/11/AGO/98o/2)

VALENTIN ARTSALDI

Padre, cura de Curanilahue, italiano.
No entregó armas que se habían habían entregado en la iglesia.
Cooperó activamente con el MIR.
Hace 4 a 6 semanas, Carabineros encontraron 4 metralletas en la entrada de la Iglesia San Pablo de Curanilahue, bajo el piso. (Ku 15-12-73)

HUGO TRIVELLI

HUGO TRIVELLI, presidente del Instituto de Promoción Agraria (INPROA) de la Iglesia Católica.
Véase PATRICIO INFANTE ALFONSO (12) a (13). (La Tercera 4-9-85)
El Mercurio 13-5-90:

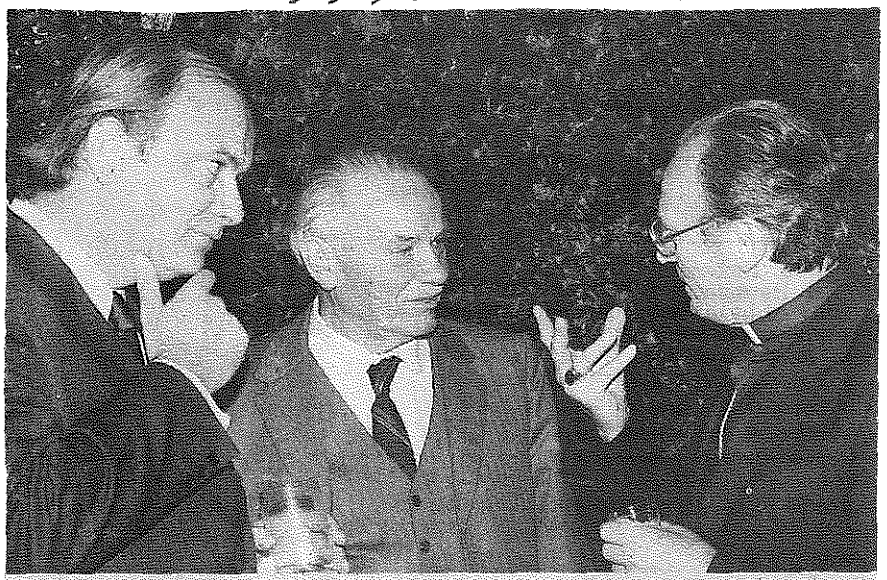

Marcos Sánchez, Subsecretario de Guerra; Hugo Trivelli, Embajador de Chile en la FAO, y Monseñor Giulio Einaudi, Nuncio Apostólico.

PABLO TRIVELLI

La Tercera 2-5-83:

INVITADO por la Sociedad Colombiana de Planificación, viajó a ese país el profesor **PABLO TRIVELLI**, secretario académico del Instituto de Estudios Urbanos de la Pontificia Universidad Católica de Chile, a fin de participar en un encuentro especializado sobre el tema "La vivienda de bajo costo: respuesta a un desafío".

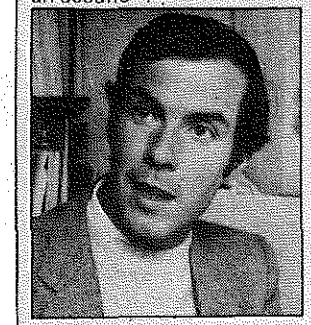

El profesor Trivelli, ingeniero comercial y candidato al doctorado en Economía en la Universidad de Cornell (EE.UU.), es, asimismo, director de la publicación especializada "Informe de coyuntura sobre el mercado de suelo urbano", editada por ese Instituto. En el encuentro efectuado en Bogotá tuvo a su cargo el análisis del tema "La tierra urbana". El seminario fue programado como un aporte de las sociedades colombianas de Planificación, de Arquitectura y de Ingenieros, así como del sector empresarial privado, a la política gubernamental de impulso a la construcción de viviendas de interés social. Participaron en él especialistas de ese país, España, Chile, Venezuela y Brasil.

JORGE TRIVIÑO

Fotógrafo del equipo de ALFONSO ALCALDE (véalo). Paris. (Hoy 15-2-84)

GILBERTO TRIVIÑOS A.

Profesor Asociado, Facultad de Educación, Humanidades y Arte, Universidad de Concepción.
Profesor de Estado en Castellano, U. de Chile (1968).
Licenciado en Letras, U. de Concepción (1976).
Master of Arts, Universidad de Arizona (1978). (Catálogo General 1982/83)

"El TROGLO"

Análisis 17-7-84:

El Troglo, torturador que fuera conocido con este apelativo por los prisioneros de Villa Grimaldi. Como chofer de Miguel Schweitzer (padre) fue puesto al servicio de la comisión de Naciones Unidas que vino en 1975 para evaluar la situación de Derechos Humanos en Chile, encabezada por Abadave Dieye. Fue reconocido como torturador por uno de los dos ex prisioneros de Villa Grimaldi que acompañaron a la Comisión de Naciones Unidas a inspeccionar el lugar. Pese a que la Villa fue desocupada y remozada para la oportunidad, fue reconocida por los ex prisioneros quienes entregaron descripciones indelebles hasta en sus más ínfimos detalles. En esa misma oportunidad fue reconocido también el funcionario de la DINA 'El Troglo', cuya identidad real tiene Naciones Unidas. Según fuentes enteradas, 'El Troglo' toca actualmente en una banda de guerra de las Fuerzas Armadas.

ALICIA ERIKA LEDDA TROLLUND MIRANDA

ALICIA TROLLONO MIRANDA DE CO..... no puede ingresar a Chile.
(El Mercurio 11-9-84)

Autorizado el reingreso al país de ALICIA ERIKA LEDDA TROLLUND MIRANDA.
(LUN 18-9-85)

Véase CELESTE A.A. CORTINEZ TROLLUND y compare PADY CORTINEZ ALVAREZ.

ERIKA TROULLUND MIRANDA

Autorizado su reingreso al país, el 27-8-83. (El Mercurio 28-8-83)

ROMULO TROMBEN

El Mercurio 15-5-87:

Reunión de masones

PARIS, 14 (AFP).— El Gran Maestro adjunto del Gran Oriente de Chile (en el exilio), Rómulo Tromben, hizo hoy una comparación entre los destinos de Augusto Pinochet y Salvador Allende, en la inauguración de una gran reunión masónica internacional en la capital francesa con asistencia de unos mil delegados.

"Pinochet fue iniciado en la masonería cuando era teniente, pero antes de los 18 meses fue expulsado por inasistencia, falta de interés y falta de pago de sus cuotas', afirmó Tromben en declaraciones a la AFP.

"Aproximadamente en la misma época, Salvador Allende era iniciado como masón, para continuar toda su vida siguiendo sus ideales, como se comprueba en sus discursos con sus referencias masónicas", agregó.

Por otra parte, respecto a la situación en Chile, señaló que la masonería tradicional se ha limitado a continuar el trabajo masónico simbólico, para evitar sanciones políticas.

PEDRO ALADIN TRONCOSO ABARZUA

Cumple pena de 540 días + 541 días desde el 20-8-75.
Inglaterra. (N.o 659 Nómina favorecidos conmutación; 17-12-82)
PEDRO ALADINO TRONCOSO ABARZUA no puede ingresar a Chile. (El Mercurio 11-9-84

ALEJANDRO MAURICIO TRONCOSO AGUILAR

Departamento de Biología y Química, Universidad de Talca, 1982.
J.C. Nombramiento a/c. 1° de Abril 1982.
Nota: Concep. 68. (EB 6-9-82)

D

JORGE ANDRES TRONCOSO AGUIRRE

Lista Solidaridad V:
JORGE ANDRES TRONCOSO AGUIRRE
Carnet 2.095.120-6 de Santiago.
11-5-77 en Santiago. (Mayo 78)

JORGE TRONCOSO AGUIRRE, detenido el 11-5-77 por la DINA. (Análisis 2o-5-86)
JORGE TRONCOSO AGUIRRE fue visto en 4 Alamos en Mayo de 1977.
(Unidad y Lucha Junio 1978)

LUIS ANTONIO TRONCOSO ALFARO

Auxiliar Escuela No.38, Linares.
3 años de servicio.
6°ano Educación Básica.
Soltero.
UP. (AGuFcL 10-10-74)

LUIS TRONCOSO ALFARO
Profesor Escuela No.38, Vara Gruesa, Linares.
Independiente Izquierda. (AGuFcL Sept.76)

LUIS ANTONIO TRONCOSO ALFARO
Profesor Escuela N.o 38, Vara Gruesa, Linares.
Aurelio Parra, Villa Ancoa N.o 59, Linares.
Carnet 96.774 de Linares. RUN 6.o45.o28-5.
Nació el 15-1o-1948 en Linares, hijo de Francisco Antonio, agricultor, y Rebeca d.C., labores de casa, Villa Ancoa 59.
Hermanos: FRANCISCO ANTONIO TRONCOSO ALFARO.
Soltero. Independiente de izquierda. (AGuFcL 23-9-76)

JUAN TRONCOSO ALMUNA

Serv. 1° Reja, Presidio de Linares.
13 años de servicio.
Casado.
6° año básico.
Nacional.

(AGuFcL 14-10-74)

LUIS ALEJANDRO RODRIGO TRONCOSO ALTAMIRANO

El Sur 29-6-86:

Uno a la justicia militar:

Dos detenidos en incidentes

Dos personas -un estudiante universitario y un profesor cesante- fueron detenidas por Carabineros durante los incidentes ocurridos al mediodía de ayer en Concepción. Uno de ellos fue arrestado por maltrato de obra a carabinero de servicio y fue puesto a disposición de la Segunda Fiscalía del Tercer Juzgado Militar penquista, en tanto que el otro fue aprehendido por oponerse a la acción policial, quedando a disposición del Juzgado de Policía Local de turno.

Se informó a EL SUR que David Juan Carlos Fernández González, de 27 años, soltero, profesor de Física y Ciencias Naturales, cesante, domiciliado en Dublín 2724, Hualpencillo, fue detenido por maltrato de obra a carabinero de servicio y fue puesto a disposición de la justicia militar. Se encuentra en la Primera Comisaría de esta ciudad.

Luis Alejandro Rodrigo Troncoso Altamirano, de 23 años, casado, alumno universitario, con residencia en Pelantaro 787, departamento 42, en Concepción, fue arrestado por oponerse a la acción de la policía. Quedó en libertad bajo fianza y citado a comparecer al Juzgado de Policía Local.

Los incidentes fueron promovidos al mediodía de ayer por opositores al gobierno, en su mayoría estudiantes universitarios, y no derivaron en lesionados ni en perjuicios en las propiedades públicas y privadas, se indicó a este diario en fuentes de Carabineros.

J S JAVIER TRONCOSO ANDERSON (2)

La Tercera 5-1o-86:

Libertad para universitarios de Valparaíso

VALPARAISO (Berta Morales, corresponsal).- En libertad bajo fianza de tres mil pesos cada uno quedaron ayer cinco estudiantes universitarios que habían sido detenidos el 4 de septiembre último, acusados de injurias a carabineros de servicio.

La medida que había sido dictaminada por el fiscal militar mayor Hernán Montero, con consulta a la Corte Marcial de Santiago permitió recobrar la libertad tras un mes de detención a los estudiantes Alvaro Carvallo de primer año en Castellano y Jorge Bustos de cuarto año de Ingeniería Comercial, ambos de la Universidad Católica porteña; Carlos Núñez, relacionador público de la Federación de Estudiantes de la Universidad de Playa Ancha y alumno de cuarto año de Historia; Javier Troncoso Anderson, memorista de Ingeniería Civil Química de la Universidad Santa María y tesorero de la Federación de Estudiantes.

Los padres de los detenidos llegaron ayer hasta la Fiscalía Militar de Valparaíso, para conocer el dictamen de la Corte Marcial y señalaron su preocupación porque aunque los alumnos recuperaron su libertad, el proceso en su contra continúa. "Creemos que no hay suficientes pruebas para las acusaciones que se les imputan, porque un carabinero dijo que lo habían injuriado y los estudiantes dicen que no lo hicieron", señalaron los padres que según manifestaron vivieron un mes de gran angustia, por la detención de los jóvenes.

LUIS JAVIER TRONCOSO ANDERSON

La Tercera 7-9-86:

Incomunicados cinco estudiantes universitarios en cárcel porteña

VALPARAISO (Berta Morales, corresponsal).- En calidad de incomunicados se encuentran recluidos en la Cárcel Pública porteña cinco estudiantes universitarios detenidos en manifestaciones públicas.

La medida dispuesta por el fiscal militar, luego de interrogar a los detenidos afecta a René Lués Escobar, de 23 años, presidente de la Federación de Estudiantes de la Universidad Católica porteña; Carlos Alberto Núñez Muñoz, de la misma edad, estudiante de quinto año de Historia de la Universidad de Playa Ancha; Jorge Edmundo Bustos Cáceres, de 23 años, de cuarto año de Ingeniería Comercial de la UCV; Luis Javier Troncoso Anderson, de 22 años, alumno de Ingeniería Civil de la Universidad Santa María y Alvaro Guillermo Carvallo Quezada, de 21 años, de primer año de Castellano de la UCV, quienes están acusados de ofensas a Carabineros en servicio.

El fiscal militar, en un plazo de cinco días que vence el jueves próximo, deberá pronunciarse sobre la situación procesal de los detenidos, ya sea encargándolos reos o dejándolos en libertad por falta de méritos.

La tercera 12-9-86:

Encargaron reos a diez universitarios

VALPARAISO (Berta Morales, corresponsal).- Diez de los once estudiantes universitarios que fueron detenidos en manifestaciones callejeras registradas la semana pasada, y que se encontraban a disposición de la Fiscalía Militar y Naval, fueron declarados reos ayer, al cumplirse el plazo legal de cinco días.

Según lo informado a LA TERCERA por el capitán Juan Solís Torrealba, ayer se levantó la incomunicación y se declaró reos a René Luis Escobar, presidente de la Federación de Estudiantes de la Universidad Católica porteña; Carlos Alberto Núñez Muñoz, de la U. de Valparaíso; Jorge Edmundo Bustos Cáceres, de la UCV; Luis Javier Troncoso Anderson, de la Universidad Santa María; Alvaro Guillermo Carvallo Quezada, de la UCV; Marcos Collao González y Carlos Sturla, de la UCV, quienes se encontraban a disposición de la Fiscalía Militar.

El Mercurio 5-10-86:

Libertad Para 4 Estudiantes De Valparaíso

VALPARAISO (Corresponsal).— La corte marcial dejó en libertad a cuatro estudiantes universitarios de la Quinta Región, quienes permanecieron detenidos durante un mes, acusados de presuntas ofensas a Carabineros, durante desórdenes callejeros registrados durante el mes de septiembre.

Mediante resolución de la Corte Marcial de Santiago, quedaron en libertad bajo fianza, los siguientes estudiantes: Alvaro Carvallo, alumno de primer año de la carrera de Castellano y Jorge Bustos, de cuarto año de Ingeniería Comercial, de la Universidad Católica; Carlos Núñez, alumno de quinto año de pedagogía en Historia y relacionador público de la Federación de Estudiantes de la Universidad de Playa Ancha, junto a Javier Troncoso Merista de Ingeniería Civil Química de la Universidad Santa María y tesorero de la Federación de Estudiantes.

ALDO LESTES TROCOSO AZOCAR

MIR

(Listado alfabético 1978)

CELSO VICTOR TROCOSO AZOCAR

MIR

(Listado alfabético 1978)

GLAMO BLADIMIR TROCOSO AZOCAR

MIR

(Listado alfabético 1978)

LIDIA GLAMA VICTORIA TROCOSO AZOCAR

MIR

(Listado alfabético 1978)

CLAUDIO TRONCOSO B.

Instructor, Facultad de Educación, Humanidades y Arte, Universidad de Concepción.
Profesor de Filosofía, U. de Concepción (1970). (Catálogo General 1982/83)

RAUL TRONCOSO C. (2)

imputaciones lo constituye la Semana Política de "El Mercurio" del domingo 7 de agosto pasado. Allí se dice que el triunfo de la Unidad Popular en 1970 "vino a insertarse en una corriente revolucionaria de remotas fuentes, pero que tomó velocidad en 1967 y vino a abortar, a causa de sus propias turbulencias y de su contradicción con el alma nacional, el 11 de septiembre de 1973"; que "legalmente, el estado de emergencia y la intervención de la fuerza militar fueron el recurso de los gobiernos tanto del señor Frei como del señor Allende" y lo que es más grave, que en el gobierno de Frei se produjo el "colapso del principio de autoridad, que sirvió de portada a la revolución marxista".

Tales imputaciones se apartan por completo de la verdad histórica e importan un cargo falso y de tal magnitud, que, como ex Ministro de ese Gobierno, me veo en la obligación de rectificar y desvirtuar.

Si algo caracterizó al gobierno Demócrata Cristiano, fue precisamente su auténtica convicción democrática, traducida en una enorme acción de desarrollo social, cultural, económico y político que se inserta con honor en la trayectoria política de Chile, que como bien dice "El Mercurio", "se caracteriza por ser una nación respetuosa de las normas jurídicas y de las tradiciones democráticas".

Es más, de no mediar esta enorme labor de fortalecimiento real del sistema democrático llevada a cabo en dicho gobierno, estoy cierto que habría sido muy distinta la suerte del país ante el intento de quienes querían conducirlo al totalitarismo.

Si la situación de Chile en 1970 hubiese sido semejante a la que existía en Cuba bajo la dictadura de Batista o a la que tenían importantes países de Europa y Asia, que hoy día se encuentran bajo regímenes comunistas, podría haber tenido razón el editorialista de "El Mercurio".

Pero en Chile tal situación no se dio, como consecuencia, precisamente, de la honda convicción democrática que anima a nuestro pueblo y del fortalecimiento que tuvieron nuestras instituciones entre los años 1964 y 1970.

Quién podría ignorar en este aspecto la organización de la comunidad en juntas de vecinos; el gran incremento de los sindicatos, la creación de CEMA y la maravillosa acción de nuestras mujeres a través de los centros de madres; la sindicalización campesina que abrió por primera vez las puertas de la justicia y de la ley a cientos de miles de trabajadores agrícolas; la extensión masiva de la educación a todos los niveles, especialmente hacia los sectores más desposeídos; o la organización solidaria de la comunidad y especialmente de la juventud, en trabajos de verano y otras obras de beneficio común.

¿Puede alguien con honestidad política decir que esa organización de la comunidad colaboró con la Unidad Popular en su escalada para destruir la democracia chilena o que permaneció impasible ante intentos como el de establecer la Escuela Nacional Unificada, las Juntas de Abastecimientos y Precios, los Comandos Populares, o los CUP?

Imputar ese cargo a los millones de chilenos que reaccionaron contra esos intentos y al Gobierno que echó las bases de esa acción democrática, es distorsionar la historia de una manera que causa asombro.

Quienes enfrentaron esa realidad y combatieron por la democracia fueron precisamente esos miles de chilenos modestos y no los grandes personajes que se fueron del país en esos años y que, curiosamente, son ahora los que encabezan la campaña tendiente a denigrar al Gobierno de la Democracia Cristiana y al ex Presidente Frei.

La acción llevada a cabo en Chile por la Unidad Popular no es obra ni responsabilidad de ese Gobierno. Se trata de una acción universal, que de un modo u otro, ha afectado a todos los países y que en Chile se ha venido desarrollando desde hace más de 50 años.

Entre los años 1964 y 1970, la Unidad Popular disminuyó su votación de un 40 por ciento a cerca de un 36 por ciento, lo que es un desmentido categórico para los que culpan a ese Gobierno de haber facilitado el triunfo del señor Allende.

Las causas de ese triunfo son varias y no es del caso analizarlas ahora, salvo en cuanto a mencionar que la Democracia Cristiana fue autora y partidaria decidida de reformar la Constitución a fin de establecer una segunda vuelta si ninguno de los candidatos presidenciales obtenía mayoría absoluta. Esta reforma no prosperó por la negativa de parlamentarios del Partido Nacional que estimaron que su candidato tenía la mejor opción. Cabe al efecto también recordar que "El Mercurio" fue coincidente con esa posición, y sostuvo que debía ser elegido Presidente el que ganara por un solo voto de mayoría, que dio margen a que cir cara una declaración hec por el Comandante en Je del Ejército, en orden a re petar la norma constitucion y entregar esa decisión Congreso.

La similitud que el edit rial de "El Mercurio" ve e tre los Gobiernos de Frei Allende respecto a los est dos de emergencia y la i tervención de la fuerza mi tar para controlar el orde público, envuelve una actitu abusiva.

Durante el período 196 1970, se decretó el estado d emergencia como medic preventiva contemplada en Ley de Seguridad Interi del Estado— que ninguna s mejanza tiene con los actua les estados de sitio o eme gencia— en pocas ocasione por breves períodos de tien po y sólo respecto de las pr vincias o lugares donde s produjeron situaciones de e cepción.

En este aspecto, dichas m didas fueron de mucho m nor grado que las adoptada por algunos gobiernos ant riores en que se decretó estado de sitio o se dictaro leyes de facultades extraor dinarias que restringían la Garantías Constitucionales.

RAUL TRONCOSO C. (3)

El Gobierno del ex Presidente Frei fue respetuoso en extremo de la función profesional de las Fuerzas Armadas y jamás las mezcló o utilizó con ningún fin de política subalterna. Ningún miembro en servicio activo de las Fuerzas Armadas fue en esa época Ministro de Estado.

No hay que ser muy perspicaz para comprobar que en el Gobierno de la Unidad Popular la situación fue enteramente diversa.

Quisiera destacar, por último, que la existencia de hechos atentatorios contra el orden público no es signo de debilidad de la democracia ni de destrucción del principio de autoridad.

Muchas veces tales hechos dependen de factores completamente ajenos a la voluntad del gobernante, como son la acción de grupos disociadores o la falta de medios o recursos legales para combatirlos con eficacia.

"El Mercurio" imputa al período que media entre 1967 y 1970, lo que llama "el colapso del principio de la autoridad que sirvió de portada a la revolución marxista".

Al respecto conviene recordar, que en parte importante de dicho período, le correspondió desempeñar el cargo de Ministro del Interior a ese ejemplar hombre público y destacado chileno que fue Edmundo Pérez, quien fue combatido y posteriormente víctima de extremistas, precisamente por la hombría, corrección y entereza con que supo defender el principio de autoridad y el orden público.

He cumplido con un deber al hacer las anteriores rectificaciones a "El Mercurio", no sólo porque la vida de un país es muy larga y no queremos que nuestro silencio se pueda confundir con aquiescencia, sino para contribuir de algún modo en el proceso de normalización y reencuentro democrático al cual estoy seguro el país retornará, con las enseñanzas propias de la experiencia que nos ha tocado vivir en los últimos años.

Sin embargo, para llegar a ese reencuentro es indispensable respetar la verdad, base esencial de la justicia y de la paz.

Raúl Troncoso C.

El Mercurio 1-4-84:

LA IGLESIA

El dirigente demócratacristiano Raúl Troncoso desmintió que se hubieran concretado contactos de la Democracia Cristiana con personeros de Gobierno, aun cuando versiones emanadas de fuentes allegadas a la propia co-

"Mi venida a la zona austral y n
camino es de paz y bendición", subraj
el Cardenal Sila Henríquez.

Fresno. No desmintió ni confirmó que hubiera realizado gestiones en tal sentido con "delegados" de la Iglesia, que algunas versiones periodísticas identificaron como Monseñor Cristián Precht y el sacerdote Miguel Ortega.

El Mercurio 3-5-84:

GRUPO DC EN ALEMANIA

COLONIA, Alemania Federal, 2 (DPA).— El vicepresidente de la Democracia Cristiana de Chile, Raúl Troncoso, encabeza una delegación de 15 miembros de su partido que está participando en un seminario sobre organización política en la ciudad renana de Colonia, por invitación de la Fundación Konrad Adenauer (allegada a los democratacristianos de Alemania Federal).

Además de Troncoso, quien a la vez ejerce la secretaría general de la Alianza Democrática, participan Carmen Frei, también vicepresidenta del PDC, y Benjamín Prado, ex senador y ex presidente de dicha colectividad política chilena.

El Mercurio 23-8-84:

Reiteró Raúl Troncoso:

La DC Rechaza Ley de Partidos

El vicepresidente de la Democracia Cristiana, Raúl Troncoso, afirmó que dicha colectividad rechaza la Ley de Partidos Políticos, en trámite legislativo, "porque esa iniciativa no puede ser disociada del resto de las leyes políticas, ni del orden constitucional en que se inserta".

Troncoso se refirió a las declaraciones del integrante de la Junta de Gobierno, almirante José Toribio Merino, quien dijo el martes pasado que dicho cuerpo legal "probablemente se promulgaría el 11 de septiembre próximo".

RAUL TRONCOSO C. (4)

El dirigente de la DC señaló que "no es aceptable el Estatuto de partidos políticos si paralelamente no se está dispuesto a debatir acerca del tipo de elecciones en que las colectividades van a participar; con qué registros y justicia electoral; y en qué marco de libertades públicas y de acceso a los medios de comunicación van a actuar los partidos políticos".

Agregó que "también es fundamental saber qué poder reconocerá la Constitución al pueblo, cuando éste exprese su voluntad a través del sufragio universal".

Raúl Troncoso señaló que el proyecto de ley que estudia la Junta de Gobierno, como Poder Legislativo, "además, pretende imponer a los partidos, como parte de sus principios, la aceptación de la Constitución de 1980, que en ningún caso consagra una forma democrática de Gobierno. Dentro de este contexto -agregó- la Democracia Cristiana reitera su rechazo al mencionado Estatuto de partidos políticos".

La Tercera 21-8-85:

Raúl Troncoso

Renunció secretario general de la Alianza

Renunció a su cargo de secretario general de la Alianza Democrática el ex Ministro Raúl Troncoso Castillo, quien desempeñó esa función desde que se formó dicho organismo político.

"La necesidad de intensificar mis labores profesionales y los requerimientos de otras actividades en las cuales estoy empeñado, me impiden disponer del tiempo necesario para cumplir con el trabajo creciente que demanda el funcionamiento eficaz de la Alianza, cuya responsabilidad es determinante para la recuperación de la democracia en Chile", indica la misiva que Troncoso envió a Gabriel Valdés, Ricardo Lagos, Enrique Silva Cimma, Armando Jaramillo, René Abeliuk, Ramón Silva, Jorge Molina y Gastón Ureta, explicando su dimisión.

En su nota Troncoso agradece a las direcciones de los diferentes sectores, "con las cuales hemos mantenido siempre las mejores relaciones, y especialmente a cada uno de los miembros del Comité Ejecutivo las constantes demostraciones de aprecio y confianza que me dispensaron en todo momento".

También dice Troncoso que "dentro de las limitaciones conocidas que han afectado nuestra labor, creo que la Alianza ha logrado desarrollar bases sustanciales de acuerdo y confianza mutua entre sectores hasta ayer antagónicos. Ello representa un enorme capital político y la mejor y más seria garantía para una democracia estable en nuestro país".

"Todo este enorme trabajo, que a veces resulta difícil valorar, pero que está inspirado en el más puro patriotismo, debe ser mantenido con firmeza mediante nuevos esfuerzos destinados a ensanaún insensibles -dice enseguida- deben tomar urgente conciencia de que insistir en un camino agotado que está destruyendo a la nación, además de ser contrario a sus intereses más vitales, encierra un gravísimo peligro que puede acarrear nuevos y más dolorosos sufrimientos".

"Es inútil desconocer que la reconciliación -concluye-, que exige de todos una disposición abierta y generosa, sólo podrá lograrse mediante el restablecimiento de una democracia verdadera. En cualquier país civilizado, ella es condición insoslayable para una convivencia nacional pacífica, justa y creadora".

La Tercera 23-8-85:

CAMBIO DE DOMICILIO

Mientras tanto, el hasta ahora secretario general de la Alianza Democrática y ex Ministro del Presidente Frei, Raúl Troncoso Castillo, se va de su oficina en el edificio Carlos V, ubicado en el centro capitalino, para radicarse en la calle Huelén, en la comuna de Providencia. Allí está ubicada la Fundación Frei, de la cual Troncoso pasará a ser director ejecutivo.

2.
Raúl TRONCOSO CASTILLO

Raúl TRONCOSO, jefe de una delegación chilena de la DC, que estaría invitada a la municipalidad de Munich a principios de 1984.
Vicepresidente del Partido Demócrata-Cristiano.
Antiguo Jefe de la Secretaría General de la Presidencia con rango de ministro.
(Consulta Zwitsch 16-4-84)

A continuación texto en castellano y artículo de El Mercurio.

RAUL TRONCOSO CASTILLO

RAUL TRONCOSO, Leiter einer chilenischen DC-Delegation, die Anfang Mai 1984 im Münchener Rathaus eingeladen sein soll.
Stellvertretender Vorsitzender der Christlich-Demokratischen Partei.
Ehemaliger Leiter des Präsidialamtes im Ministerrang.
(Anfrage Zwitsch 16-4-84)

RAUL TRONCOSO C. firma, junto con PATRICIO AYLWIN, GABRIEL VALDES y NARCISO IRURTA, una carta al Director de El Mercurio sobre Posiciones de la Democracia Cristiana. Ahí declaran que "la DC ha tenido una línea invariable y clara de respeto a las otras concepciones políticas y a los hombres que las representan y exige el mismo respeto para sus hombres, pasado e ideales". (El Mercurio 15-6-83)

Una organización autodenominada Alianza Antirrevolucionaria AAR, había amenazada con "castigar" a varios DC, entre ellos a RAUL TRONCOSO. Denunciaron el hecho ante el Primer Juzgado del Crimen de Santiago. (La Tercera 5-3-76)
RAUL TRONCOSO encontró en su oficina, al regresar de sus vacaciones, cinco mensajes de la misma naturaleza.
Los textos han variado: "Repudiamos la posición que Ud. sustenta. Se le está observando para ver qué haremos con Ud."
Otra expresa: "Dada su acción traidora a la patria, Ud. será castigado."
Un tercer ejemplar manifiesta: "Su posición es una traición a Chile. Vengaremos su traición. Muerte."
Todos están firmados por la "Alianza Anti-Revolucionaria". (La Tercera 7-3-76)

2 — EL MERCURIO — Martes 23 de Agosto de 1977

Opinión de Ex Ministro

Señor Director:

En diversos editoriales o artículos de su diario, al igual que en otros importantes medios de comunicación, se ha venido repitiendo cada vez con mayor insistencia la afirmación que durante el Gobierno del ex Presidente Frei se inició el proceso de destrucción de la democracia chilena, cuya culminación se produjo en el gobierno de la Unidad Popular. Es más, se sindica a ese Gobierno y a la Democracia Cristiana de ser los precursores de la instauración en Chile del marxismo-leninismo y se les responsabiliza, en iguales términos que a la Unidad Popular, de la crisis que ha afectado a nuestra convivencia democrática.

Un ejemplo típico de tales

ROMULO TRONCOSO CASTRO

2 Poniente 1175, Talca.
Radioaficionado CE 4 GL.
Permiso 3.931, Licencia 3.275 N.
No confiable.

(AGuFc 14-3-76)

OSCAR TRONCOSO CID

Militante DC.
Itata 763, Chilláⁿ.

(Lista electoral 1972)

PEDRO ANTONIO TRONCOSO CID

Salió libre el 17-11-76. (El Mercurio 18-11-76)

PEDRO ANTONIO TRONCOSO CID, trasladado de 4 Alamos a 3 Alamos SENDET, por decreto del 20-1-1976. (Descargo ONU 1977)

SERGIO TRONCOSO CISTERNAS (2)

La Tercera 11-5-85:

Detenidos 4 dirigentes de la construcción

El ministro sumariante, Arnoldo Dreyse Jolland, luego de interrogar durante más de seis horas a cuatro dirigentes de la Confederación Nacional de Trabajadores de la Construcción, dispuso su detención, en libre plática, en el Centro de Detención Preventiva Santiago-Sur (ex Penitenciaría).

Los afectados, José Figueroa Jorquera, José Rivera Carrión y Manuel Bustamante García, todos son acusados por el Ministerio del Interior de tres infracciones a la Ley de Seguridad del Estado (incitar a la subversión y al derrocamiento del Gobierno legalmente constituido; apología de doctrinas marxistas e injurias a las autoridades gubernamentales).

El requerimiento fue presentado el 15 de abril pasado luego que carabineros de la Cuarta Comisaría incautó alrededor de veinte mil panfletos políticos de tipo subversivo y literatura considerada marxista en la sede nacional de los sindicatos de la construcción en calle Serrano N° 444 de la capital.

El Sur 11-5-85:

Detenidos cuatro dirigentes de la construcción

SANTIAGO, (UPI).— El ministro Arnoldo Dreyse, de la Corte de Apelaciones de Santiago, dejó detenidos ayer a cuatro dirigentes de la Confederación de Trabajadores de la Construcción, como presuntos infractores de la Ley de Seguridad del Estado.

La resolución la adoptó luego de interrogarlos separadamente.

Dreyse ordenó la detención, en libre plática, de Sergio Troncoso Cisterna, José Luis Figueroa Jorquera, José Marcelino Rivera Carrión y Manuel Jesús Bustamante García.

Ellos son: Sergio Troncoso, José Figueroa, Manuel Bustamante y José Rivera.

Los cuatro quedaron detenidos por orden del juez Arnoldo Dreyse, ante un requerimiento del Ministerio del Interior.

El Consejo Directivo de esta federación dice que la medida es injusta porque -a su juicio- el único delito cometido por estos dirigentes es defender los intereses de los trabajadores y agregan que les llama la atención que el requerimiento del gobierno se base en documentos que desconocidos enmascarados se llevaron de la sede de la institución el 9 de abril pasado.

El Sur 12-5-85:

Critican detención de 4 dirigentes

SANTIAGO. (EL SUR).- El Consejo Directivo de la Federación de la Construcción criticó ayer como injusta la detención de cuatro de sus dirigentes, quienes se encuentran en la penitenciaría de esta capital.

SERGIO TRONCOSO CISTERNAS (3)

La Nación 16-5-85:

Por Ley de Seguridad

Declarados reos cuatro dirigentes de la construcción

☐Requerimiento fue presentado por el Ministerio del Interior luego del hallazgo de veinte mil panfletos políticos

El ministro sumariante Arnoldo Dreyse Jolland encargo reos, por infracción a la Ley N° 12.927 sobre Seguridad del Estado, a cuatro dirigentes nacionales de los sindicatos de la construcción.

La resolución judicial afecta a Sergio Troncoso Cisternas, José Figueroa Jorquera, José Rivera Carrión y Manuel Bustamente García, de la Confederación Nacional de Trabajadores de la Construcción.

DETENIDOS

Los cuatro dirigentes se encuentran recluidos, en libre plática, en el Centro de Detención Preventiva de Santiago (ex Cárcel Pública), por disposición del ministro sumariante, quien sustancia un requerimiento del Ministerio del Interior en su contra interpuesto a mediados de abril.

20 MIL PANFLETOS

El libelo judicial fue presentado luego que Carabineros de la Cuarta Comisaría decomisara en la sede nacional del gremio, ubicada en calle Serrano N° 444, alrededor de veinte mil panfletos políticos, calificados como de tipo subversivo, y abundante material impreso propagandístico marxista. El hecho ocurrió el día 9 de abril.

Los reos se hallan acusados de infracción al artículo cuarto, letra "f" de la Ley de Seguridad del EStado que sanciona a quienes propaguen o fomenten doctrinas destinadas a destruir la forma republicana y democrática de Gobierno.

El Mercurio 22-5-85:

Corte de Apelaciones:

Confirmados Autos de Reo c 4 Dirigentes

La Octava Sala de la Corte de Ap laciones de Santiago, por unanimida confirmó las encargatorias de reo di tadas por el ministro sumariante A noldo Dreyse, contra cuatro dirigente de la Confederación Nacional de Tr bajadores de la Construcción, como su puestos autores de infracción a la Le de Seguridad del Estado.

Los afectados por la resolución d tribunal de alzada son José Figuero Jorquera, Sergio Troncoso Cisterna José Rivera Carrión y Manuel Bust mante García. Todos ellos se encuen tran, actualmente, detenidos en libr plática en la ex Penitenciaría.

El fallo de la Corte fue pronunci do por los ministros Adolfo Bañados Osvaldo Faúndez y Marta Ossa.

Los mencionados dirigentes en frentan autos de procesamiento com presuntos infractores del artículo 4.o letra f), de la Ley de Seguridad, que se refiere a aquellos que propaguen y fomenten doctrinas que atenten contra el orden social y el gobierno republicano y democrático.

La causa que tramita el ministro Dreyse se originó en un requerimiento interpuesto por el Ministerio del Interior ante la justicia ordinaria.

Alegaron ayer ante el tribunal de alzada los abogados René Jorquera, en representación del Ministerio del Interior; y Pedro Barría y Sergio Corvalán, por los reos.

SERGIO TRONCOSO CISTERNAS (4)

EL MERCURIO 31-5-85:

Rodolfo Seguel Declaró Ante Ministro Sumariante

Rodolfo Seguel, presidente de la Confederación de Trabajadores del Cobre, declaró en la tarde de ayer, como testigo de referencia, ante el ministro sumariante Arnoldo Dreyse. Terminada la diligencia, el citado dirigente abandonó el edificio de los Tribunales de Justicia.

También comparecieron ante el magistrado tres mujeres, las que luego de prestar testimonio, se retiraron del inmueble.

El ministro sumariante Arnoldo Dreyse tramita una causa originada en un requerimiento interpuesto por el Ministerio del Interior en contra de cuatro dirigentes de la Confederación Nacional de Trabajadores de la Construcción. Se trata de José Figueroa Jorquera, Sergio Troncoso Cisterna, José Rivera Carrión y Manuel Bustamante García.

Estos últimos fueron declarados reos, recientemente, por el juez Dreyse, como supuestos autores de infracción a la Ley de Seguridad, resolución que, posteriormente, confirmó por unanimidad, la Octava Sala de la Corte de Apelaciones de Santiago.

Los procesados se hallan, actualmente, detenidos en libre plática en la ex Penitenciaría.

Los cuatro dirigentes enfrentan autos de procesamiento como presuntos infractores del artículo 4.o, letra f), de la Ley de Seguridad del Estado, que se refiere a aquellos que propaguen y fomenten doctrinas que atenten contra el orden social y el gobierno republicano y democrático.

El Sur 8-6-85:

Libertad bajo fianza

SANTIAGO.— La Octava Sala de la Corte de Apelaciones confirmó una resolución del ministro sumariante Arnaldo Freyse y concedió la libertad bajo fianza, de dos mil pesos a cada uno, a cuatro dirigentes de la Confederación Nacional de Trabajadores de la Construcción.

La resolución judicial favorece a Sergio Troncoso Cisternas, José Figueroa Jorquera, José Rivera Carrión y Manuel Bustamante García, quienes se encuentran detenidos y procesados por requerimiento del Ministerio del Interior.

SERGIO TRONCOSO CISTERNAS (5)

El Mercurio 9-6-85:

FALLO DE CORTE DE APELACIONES:

Otorgada Libertad a Dirigentes Sindicales

■ Resolución beneficia a representantes de la Confederación Nacional de Trabajadores de la Construcción.

La Octava Sala de la Corte de Apelaciones, por dos votos contra uno, aprobó una resolución anterior del ministro sumariante Arnoldo Dreyse por la que se otorgó la libertad bajo fianza individual de dos mil pesos a cuatro dirigentes de la Confederación Nacional de Trabajadores de la Construcción.

Se trata de José Figueroa, Sergio Troncoso Cisterna, José Rivera Carrión y Manuel Bustamante García, quienes en las últimas horas del viernes abandonaron la ex Penitenciaría, lugar en que se encontraban recluidos.

Las ministras Marta Ossa y Raquel Camposano se pronunciaron por dejar a firme lo resuelto por el ministro sumariante Arnoldo Dreyse. El voto de minoría correspondió al abogado integrante Alberto Stoehrel.

Alegaron por los reos ante el tribunal de alzada los abogados Sergio Corvalán y Pedro Barría.

Los cuatro dirigentes citados enfrentan autos de procesamiento como presuntos infractores del artículo 4.o, letra f), de la Ley de Seguridad del Estado, que se refiere a aquellos que propaguen y fomenten doctrinas que atenten contra el orden social y el gobierno republicano y democrático.

La causa que tramita el ministro Dreyse se originó en un requerimiento interpuesto por el Ministerio del Interior ante la justicia ordinaria.

La Tercera 25-7-85:

Sobreseídos dirigentes de la construcción

La Confederación Nacional de Sindicatos de la Construcción entregó una declaración en que manifiesta que el ministro de la Corte de Apelaciones de Santiago Arnoldo Dreyse, resolvió decretar el sobreseimiento de los dirigentes sindicales de esta organización, por cuanto no existe mérito para establecer su participación en el presunto delito denunciado por el Ministerio del Interior en su contra. Los afectados por esta investigación fueron Sergio Troncoso Cisternas, Manuel Bustamante García, José Rivera Carrión y José Figueroa Jorquera. La declaración la firma el presidente de la Confederación, Sergio Troncoso.

SERGIO TRONCOSO, presidente de la Confederación de Trabajadores de la Construcción y dirigente del Comando Nacional de Trabajadores, fue detenido el 4-8-85 en el Cementerio General de Santiago, en un acto de AGECH. (La Tercera 5-8-85)

SERGIO IVAN TRONCOSO CISTERNAS, detenido en reiteradas ocasiones, fue relegado a Melinka, Chiloé, por su vinculación con los incidentes del 2-8-85. (La Tercera 7-8-85)

SERGIO TRONCOSO CISTERNAS (6)

SERGIO TRONCOSO fue citado para declarar ante el ministro en visita SERGIO VALENZUELA PATIÑO respecto a los actos de violencia del 4 y 5-9-85.
No tiene nada que ver con el caso, porque se encuentra desde hace más de un mes relegado en Chiloé. (La Tercera 1o-9-85)

Presidente de la Confederación de Sindicatos de la Construcción.
(La Tercera 1o-9-85)

En la huelga en Colbún-Machicura hay un dirigente entre ellos que quedó en reemplazo de HECTOR CUEVAS, SERGIO TRONCOSO CISTERNAS.
En la huelga anterior estaban BUSTOS y CUEVAS.
Como fachada usaron la Confederación de los Trabajadores de la Construcción.
Y justo había un cura, GUIDO LEBRET (véalo), quien había estado todo el tiempo fuera y llegó justo con la empresa francesa. El era el coordinador entre los trabajadores y la CNS de Santiago.
Cuando BUSTOS y CUEVAS llegaron al lugar, los trabajadores ya estaban m/m dispuestos a volver a trabajar. Llegaron los líderes:No vamos a trabajar, compañeros.
Fueron a la Embajada de Francia, el sábado pasado, firmaron un acta de convenio.
El amnajador de Francia sirvió de mediador ahí. Aceptaron para trabajar el último lunes. Había una reunión, la mitad no era de acuerdo con el acta: No salimos a trabajar. Tienen un líder ahí, SERGIO TRONCOSO CISTERNAS.
El martes pasado, los franceses les dijeron: Hasta ahí no más, y les caducaron los contratos de trabajo. (Orli 14-1-83)
SERGIO TRONCOSO sigue en Melinka, después del traslados de otros 12 relegados a otros lugares. (Fortín Mapocho 3o-9-85)

SERGIO TRONCOSO CISTERNAS (7)

LUN 1-11-85:

Sobreseimiento para dirigentes

La Quinta Sala de la Corte de Apelaciones sobreseyó a cuatro dirigentes de la Confederación de Trabajadores de la Construcción, acusados por el Ministerio del Interior de infringir la Ley de Seguridad del Estado.

Los inculpados son Sergio Troncoso Cisternas, presidente de ese organismo; José Luis Figueroa Contreras, José Rivera Carrión y Jesús Bustamante García.

Los hechos se remontan al 9 de abril, cuando un grupo de encapuchados asaltó la sede de la Confederación, desde donde los desconocidos se llevaron algunas especies. Al presentar la denuncia ante Carabineros, los dirigentes fueron detenidos.

La directiva de la confederación de los sindicatos de la Construcción solicitó al Ministro del Interior la autorización para que regrese a Santiago desde Puerto Cisnes, XI Región, el actual presidente gremial SERGIO TRONCOSO CISTERNA, quien cumple pena de relegación por 90 días desde el 7-8 último, a fin que concurra a los funerales de HECTOR CUEVAS SALVADOR, quien fuera su amigo y compañero de filas en el PC. La petición lleva las firmas del presidente subrogante y tesorero titular REINALDO ALVAREZ y de la secretaria general, CLAUDINA GARCIA vda. de CUEVAS. (El Sur 12-10-85)

SERGIO TRONCOSO CISTERNAS

SERGIO TRONCOSO, Columnista de la revista Análisis. (Análisis 27-3 y 31-7-84)
SERGIO TRONCOSO, dirigente nacional de la Federación de la Construcción, fue detenido el 1o-1-85, luego de protagonizar incidentes en el interior del Palacio de los Tribunales, Santiago, los más graves ocurridos hasta ahora en ese lugar. Los incidentes fueron promovidos por miembros de la Agrupación de Familiares de Detenidos-Desaparecidos. (El Sur 11-1-85)
Los detenidos fueron puestos en libertad. (El Sur 12-1-85)
87 abogados reclamaron ante la Corte Suprema por apremios ilegítimos sufridos po CARLOS OPAZO BASCUÑAN (véalo), SERGIO TRONCOSO CISTERNAS y otros, actualmente relegados. (LUN 11-8-83)
El 29-9-83, retornará a Santiago SERGIO TRONCOSO, dirigente de la construcción, relegado en la Isla de Chiloé. (El Mercurio 24-9-83)
SERGIO TRONCOSO participó en conferencia de prensa de los relegados regresados. (LUN 1-1o-83)

SERGIO TRONCOSO, vicepresidente de la Confederación de Trabajadores de la Construcción. (LUN 3-1o-83)
La Corte Suprema no dio lugar a la petición de designar ministro en visita. (La Tercera 16-1o-83)

El Mercurio 17-4-85:

Presentó M. del Interior:

Requerimientos En Contra de Diez Personas

Cuatro requerimientos, por presuntas infracciones a la Ley de Seguridad del Estado, presentó el Ministerio del Interior en contra de un total de diez personas.

Entre los requeridos -seis de los cuales se encuentran detenidos-, figura el presidente de la Confederación Nacional de Trabajadores de la Construcción, Sergio Troncoso Cisternas.

El Pleno de la Corte de Apelaciones designó a los magistrados Luis Correa, José Cánovas, Arnoldo Dreyse y Marta Ossa para que, en calidad de ministros sumariantes, se hagan cargo de los respectivos casos.

Las restantes cuatro personas que se encuentran en libertad -entre las cuales se halla Troncoso Cisternas- serán citadas a declarar próximamente ante el ministro sumariante.

ROBERTO TRONCOSO COFRE

Candidato a regidor, 1971, Coihueco.
Partido Social Demócrata.

(AGuFcCh s/f)

JORGE TRONCOSO CONTRERAS

Estudiante del Ciclo Básico de Filosofía, Universidad Católica, Santiago.
Expulsado por protagonizar la toma del Instituto de Filosofía, el 21-6-84.
(El Mercurio 29-6-84)
Detenido el 21-6-84 y dejado en libertad por la intervención del Arzobispo de Santiago. (La Tercera 29-6-84)
Véase su madre LETICIA CONTRERAS.
Presentó su apelación JORGE TRONCOSO CONTRERAS, de Filosofía.
(El Mercurio 31-7-84)
Quedó expulsado JORGE TRONCOSO. (El Mercurio 4-8-84)

JOSE EDMUNDO TRONCOSO CUEVAS

Funcionario del Liceo de Hombres N.o 1 de Temuco.
Domicilio Pasaje Universidad o554.
Nacionalista. (NFRoe 5-5-76)

ARTURO TRONCOSO DAROCH (2)

La Tercera 3-6-77:

Después de una brillante carrera en la Armada será ascendido a vicealmirante el actual Comandante en Jefe de la Escuadra, contralmirante **ARTURO TRONCOSO DAROCH**.

El alto oficial naval nació en 1922. En 1937 ingresó a la Escuela Naval, de la que egresó en 1943, con el grado de subteniente. Posteriormente obtuvo todos los ascensos correspondientes al escalafón y al mismo tiempo realizó cursos de telecomunicaciones para oficiales de dicha especialidad de Estado Mayor, de Alto Mando y de Inteligencia Naval, realizados en Estados Unidos, y de Alto Mando, seguido regularmente en Chile.

El destacado marino ha sido también instructor en la Escuela Naval y en la Escuela de Telecomunicaciones Navales, en la que asumió los cargos de jefe de Estudios y subdirector. En 1958 fue comandante del crucero Prat.

Igualmente le ha correspondido desempeñarse como secretario general de la Armada; contralor; director de Personal; director del Litoral y de la Marina Mercante Nacional.

También ostenta numerosas medallas y distinciones, entre las que destacan la Medalla al Valor; la Cruz al Mérito Naval; la condecoración "Presidente de la República" y la condecoración "Junta Interamericana de Defensa.

Fue Ministro de las carteras de Educación y Vivienda, antes de asumir la Comandancia en Jefe de la Escuadra.

La Tercera 31-1-79:

El Comandante en Jefe de la Primera Zona Naval e intendente de la Quinta Región, vicealmirante **ARTURO TRONCOSO DAROCH**, está desempeñando funciones como Comandante en Jefe de la Armada suplente y como miembro de la Junta de Gobierno subrogante, en reemplazo del almirante José T. Merino Castro, quien se encuentra haciendo uso de sus vacaciones.

El almirante Troncoso Daroch nació en Talcahuano el 1º de julio de 1922. Ingresó como cadete a la Escuela Naval "Arturo Prat" el 23 de febrero de 1937, egresando de este establecimiento como aspirante naval el 1º de enero de 1942. Casado con Julia Valle Ramírez, es padre de dos hijos.

Durante su carrera naval ha efectuado numerosos cursos de Instrucción de Guardiamarinas, Aplicación de Artillería, Comunicaciones y Torpedos, Informaciones y Regular de Estado Mayor. Es especialista en Telecomunicaciones.

Entre sus principales distinciones figuran: En 1949 a la Escuela Naval como instructor de la Escuela de Telecomunicaciones; en 1953 como segundo oficial de Telecomunicaciones del crucero Prat 1968 misión naval de Chile en Washington; 1970 secretario general de la Comandancia en Jefe de la Armada; 1975 Ministro de Educación; 1977 Comandante en Jefe de la Escuadra; 1978, Comandante en Jefe de la I Zona Naval e intendente de la V Región, cargos que ocupa a la fecha.

La Tercera 24-6-80:

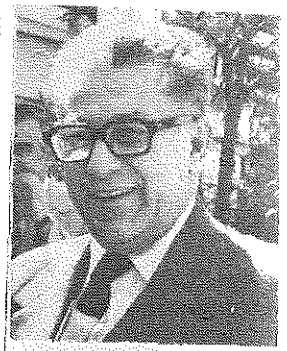

El vicealmirante (R) **ARTURO TRONCOSO DAROCH** asumió recientemente la presidencia del directorio de la Empresa Nacional de Electricidad (ENDESA), la segunda en importancia dentro del área estatal.

Anteriormente, el almirante Troncoso se había desempeñado como integrante subrogante de la Junta de Gobierno, Comandante en Jefe de la Primera Zona Naval e intendente de la Quinta Región, Comandante en Jefe de la Escuadra, Ministro de Educación y de la Vivienda y Urbanismo, director del Litoral y

ARTURO TRONCOSO DAROCH (3)

Marina Mercante

Nació en el puerto de Talcahuano el 1º de julio de 1922 e ingresó a la Escuela Naval "Arturo Prat" el 23 de febrero de 1937 y egresó como aspirante naval el 1º de enero de 1942. Está casado con Julita Valle Ramírez y padre de dos hijos. Estuvo embarcado en el petrolero "Rancagua", crucero "Chacabuco", y fue comandante del destructor "Cochrane" y del crucero "Prat". Además de ocupar diversos cargos en la Armada, fue agregado naval en Washington (1968-69), y se especializó en telecomunicaciones y electrónica.

Al asumir su nuevo cargo en la ENDESA tuvo una cordial reunión con los dirigentes sindicales de la empresa, abriendo una corriente de cooperación entre las partes.

La Segunda 5-6-86:
Reuniones entre dirigentes políticos y personeros de FF.AA. en retiro

Diversas reuniones informales han venido sosteniendo miembros de las Fuerzas Armadas en retiro con dirigentes de distintas colectividades políticas, a raíz de una iniciativa del Vicealmirante (r) Arturo Troncoso, ex-Ministro de Educación.

En las reuniones, los participantes han cambiado ideas para arribar a un documento que, presumiblemente, sería entregado al Presidente de la República, el cual pediría dar pasos que aseguren el proceso de transición a la democracia, respetando el itinerario institucional y señalando tanto la urgencia de la dictación de las leyes políticas como la necesidad de una enmienda a la Constitución del 80 relativa al sistema de elección presidencial, para que ésta se efectúe en términos directos.

Participantes

Trascendió que a estos encuentros informales han asistido, a título personal y sin representación de sus partidos, dirigentes de la DC, Partido Radical, Republicano, Socialdemocracia y Unión Nacional. Entre los miembros en retiro de las FF.AA. han estado presentes, entre otros, el vicealmirante (R) Arturo Tronocoso, el ex-subdirector General de Carabineros, general (r) Arturo Yovane, y el ex embajador, general (r) de la FACh Francisco Herrera.

ARTURO TRONCOSO DAROCH

La Tercera 6-8-74:

Al inaugurarse al mediodía de ayer en Rancagua 350 nuevas viviendas que CORVI construyó para trabajadores del mineral El Teniente quedó en evidencia el ritmo de trabajo y la eficacia que están adquiriendo nuevamente los servicios dependientes del Ministerio de la Vivienda, cuyo titular de la Cartera es el contralmirante ARTURO TRONCOSO DAROCH.

El contralmirante Troncoso Daroch nació en el año 1922. En 1937 ingresó a la Escuela Naval, de la que egresó en 1943 con el grado de subteniente. Posteriormente obtuvo todos los ascensos correspondientes en el escalafón, lapso en el que al mismo tiempo realizó cursos especiales de telecomunicaciones para oficiales especialistas, curso de Estado Mayor, curso de Alto Mando y de Inteligencia Naval realizado en EE.UU., y curso de Alto Mando seguido regularmente en Chile.

El destacado marino ha sido también instructor en la Escuela Naval y en la Escuela de Telecomunicaciones Navales, en la que asumió igualmente los cargos de jefe de Estudios y de subdirector. En 1958 fue comandante del escampavía "Buzo Sobenes", en 1965 comandante del destructor "Cochrane", y en 1971 comandante del crucero Prat. Igualmente le ha correspondido desempeñarse como secretario general de la Armada, como contralor, director del Personal, director del Litoral y de la Marina Mercante Nacional.

El contralmirante Arturo Troncoso ostenta numerosas medallas y distinciones, entre las que destacan la Medalla al Valor, la Cruz al Mérito Naval, la Condecoración "Presidente de la República" y la condecoración "Junta Interamericana de Defensa".

La Tercera 16-5-75:

Fue designado Ministro de Educación el contralmirante **ARTURO TRONCOSO DAROCH.**

Nació el 1º de julio de 1922, ingresando a la Escuela Naval el 23 de febrero de 1937, plantel del cual egresa el 1º de enero de 1942.

Con una brillante carrera, y después de obtener todos los grados correspondientes, el 15 de enero de 1967 es ascendido a capitán de Navío y el 11 de noviembre de 1973 a contralmirante.

Entre los cursos que ha efectuado figuran el de telecomunicaciones para oficiales especialistas y el curso de alto mando naval para oficiales extranjeros en Estados Unidos.

Le ha cabido desempeñarse a lo largo de su carrera naval en importantes cargos. Entre ellos, de 1961 a 1963 formó parte del Estado Mayor general de la Armada; entre 1968 y 1969 fue destinado a la Misión Naval de Chile en Washington. En 1970 fue secretario general de la Armada; en 1973 se desempeñó como contralor de la Armada y director de Personal; en 1974, director del litoral y Marina Mercante, y entre 1974 y 1975 se desempeñó como Ministro de la Vivienda.

Casado con Lidia Valle, es padre de dos hijos. Poseedor de numerosas condecoraciones, ha sido llamado ahora a desempeñarse como Ministro de Educación.

BLANCA FLOR TRONCOSO DIAZ

Detenida que se enviará a Europa. (El Diario Color 1-2-75)

SERGIO TRONCOSO ESCOBAR

Profesor jefe del 4° año medio, cuarto I, del Licec de Hombres N.o 1 de Temuco.
Izquierda Cristiana. (FRoe 5-5-76)
Domicilio Pirihueico o1745, Temuco. (NFRoe 5-5-76)

JOSE TRONCOSO ESMART

Socio cooperador Radio Club Talca. 2 Norte 1651, Talca. (33959) (Nomina 31-3-81

JAIME TRONCOSO ESPINDOLA

Ingresó ayer en la mañana a la Corte de Apelaciones de Concepción un recurso de amparo preventivo en favor de EDUARDO VIVANCO LOBOS, suplementero, y su esposa RUTH VALLADARES ALARCON, con domicilio en el sector Pedro del Río Zañartu Señalaron ser objeto de seguimiento. A la pareja se les informó que buscan a u individuo identificado como JAIME TRONCOSO ESPINDOLA, quien tomó contacto con el vendedor de diarios en 1982 y que ahora estaría vinculado a los hallazgos de arsenales en el norte. (El Sur 16-11-86)

EDMUNDO VIVANCO LOBOS presentó un recurso por él y su cónyuge RUTH VALLADARES ALARCON, y sus hijos. Manifestó que lo vigilan. Explicó en el escrito que en 1982 conoció a JAIME TRONCOSO ESPINDOLA y que compartieron algunos trabajos esporádicos. No lo había visto desde entonces. Sin embargo, llegaron hasta su quiosco ubicado en Maipú con Angol personas en civil que le dijeron que TRONCOSO era extremista y estaba relacionado con los hallazgos de armas en el norte. Añadió que allanaron su domicilio. (El Sur 19-11-86)

También estaría detenido JAIME TRONCOSO ESPINDOLA. (La Tercera 18-11-86)

VLADY TRONCOSO ETIQUE

Se encuentra detenido el 21-12-1973 en el Estadio Regional de Concepción.
(Lista de Procesados que Recibirán Visita)

MARIO E. TRONCOSO FERNANDEZ

Docente Escuela de Ingeniería Eléctrica, Universidad Católica de Valparaíso.
Ingeniero Civil Electricista. (UCV 1983)

ELENA TRONCOSO FLORES

Caja, Departamento de Finazas y Administración, CORA, Linares. DC. (Hcp 9-6-75)

RAMON ARMANDO TRONCOSO FLORES

No puede ingresar a Chile. (El Mercurio 11-9-84)
Autorizado el reingreso al país de RAMON ARMANDO TRONCOSO FLORES.
(LUN 18-9-85)

GLADYS TRONCOSO FUENTES

Profesora Escuela (particular) No.37, Linares.
9 años de servicio.
Pedagogía de Inglés.
Casada.

(AGuFcL s/f)

AIDA ZOBAIDA TRONCOSO GAETE

Profesora Escuela No.13, Linares.
15 años de servicio.
Licencia Humanidades.
Casada.
UP. (AGuFcL 10-10-74)

AIDA TRONCOSO GAETE
Profesora Escuèla No.103, Palmilla, Linares.
Simpatizante Izq. (AGuFcL Sept.76)

AIDA ZOLAIDA TRONCOSO GAETE
C/c ROBERTO ANTONIO CAMPOS TAPIA, profesor de la misma escuela.
(AGuFcL 23-9-76)

LUIS RODOLFO TRONCOSO GAETE

Plsn 16-7-85:
Radio Soberanía CC-152, Linares:

Locutor	: TRONCOSO Gaete Luis Rodolfo Lenin, chileno, nacido en Linares el 15.NOV.938, hijo de Manuel y Aída, casado con Rosa Cynthia CASTRO Gutiérrez, civil Nº 70.394 Linares, domiciliado en Maipú Nº 159 Linares, Filpol ; Se desconoce.

OFELIA TRONCOSO GAETE

Profesora Escuela Agrícola, Don Bosco, Linares.
7 años de servicio.
6° año Humanidades.
Soltera.
Simpatizante UP. (AGuFcL Oct.74)

OFELIA TRONCOSO GAETE
6 años de servicio.
6°año Humanidades.
Soltera
Profesora Escuela (particular) No.36, Linares. (AGuFcL s/f)

JESUS JOCELYN TRONCOSO GAJARDO

De la Municipalidad de Cauquenes.
El 18-4-84, llegó al fundo El Lavadero, acompañando a FERNANDO CARLOS MOLL HACHE.
(8-5-84)

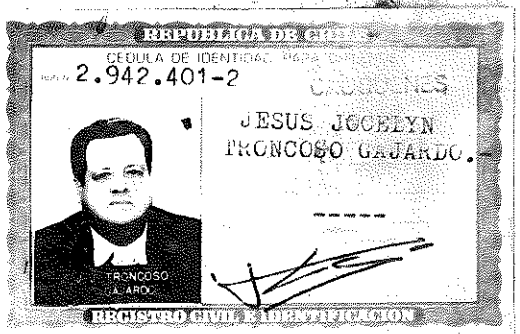

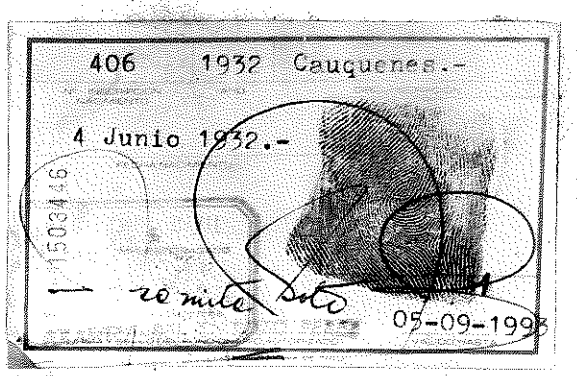

NPV lo conoce, porque el padre de él era profesor suyo en el Liceo de Cauquenes.
De izquierda.
(NPV 8-5-84)

DOMINGO TRONCOSO GARRIDO

Director Escuela No.64, Linares.
32 años de servicio.
Normalista.
Casado.
P.I.R. (AGuFcL 10-10-74)

DOMINGO TRONCOSO GARRIDO
Director Escuela No.64, Linares, 18 profesores.
P.I.R. (AGuFcL 5-4-76)

DOMINGO TRONCOSO GARRIDO
Director Escuela No.64, 2 Poniente s/n, Longaví. (AGuFcL Sept.76)

GLORIA AMERICA TRONCOSO GONZALEZ

Profesora Escuela N$_{o}$.64, Linares.
9 años de servicio.
Normalista.
Casada.
P.I.R. (AGuFcL 10-10-74)

GLORIA TRONCOSO GONZALEZ
Profesora Escuela No.64, 2 Poniente s/n, Longaví.
P.I.R. (AGuFcL Sept.76)

GLORIA AMERICA TRONCOSO GONZALEZ
Profesora Escuela N.o 64, Longaví.
1 Norte s/n, Longaví.
Carnet 84.318 de Linares.
Nació el 8-6-1945 en Longaví, hija de Domingo Segundo y Matilde Elisa.
Soltera.
Simpatizante PIR. (AGuFcL 23-9-76)

HECTOR TRONCOSO GUTIERREZ (2)

Dentro de los beneficiarios de un crédito de 1o millones de escudos, que otorgó INDAP al Sindicato "Hermanos Carrera", aparece la sra. OLGA CASTRO DE TRONCOSO con E° 24o.ooo, esposa de funcionario de INDAP.

(R. Opazo U. y J. Araya C., carta de denuncia, 28-8-74)

Los srs. HECTOR TRONCOSO y Mario Ampuero junto con el Ing. Agrónomp SESNIC, fueron protagonistas de un escándalo en horas de oficina. A las 15,3o hrs. en las Oficinas de INDAP ubicadas en calle Lautaro N.o 566, de Linares, el sr. MARIO AMPUERO ofrecía a todos los demás funcionarios a ir a tomarse un trago. Al ser rechazadox por los restantes funcionarios, los tres nombrados anteriormente se dirigieron a la propiedad de Mario Ampuero donde, junto a seguir bebiendo hacían prácticas de tiro. Felizmente los srs. militaæes tomaron carta en este asunto. (R. Opazo U. y J. Araya C., carta de denuncia, 28-8-74)

HECTOR TRONCOSO GUTIERREZ
Práctico Agrícola, INDAP, Linares. (AGuFcL 3-6-75)

HECTOR TRONCOSO GUTIERREZ

Funcionario de INDAP, Linares.

Miembro del PIR.

Perteneciendo al grupo de SESNIC, frecuentemente se le observa realizando sus negocios privados en horas de oficina.

El 22-8-74, fue encontrado en práctica de tiro con escopeta, en compañía de JORGE ALEJANDRO SESNIC CORRAL y MARIO AMPUERO HIDALGO, en horas de servicio y estado de ebriedad. Fueron detenidos los tres y puestos a disposición de la Fiscalía Militar (Ley 17.798)

El 17-6-75, el mayor DE LA FUENTE encontró a los mismos funcionarios en un restaurante, también en horas de trabajo y estado de intemperancia.

Como militante UP y hombre de confianza del régimen pasado, lo nombraron a TRONCOSO interventor de la Cooperativa Vara Gruesa, donde los campesinos presentaron una querella judicial en su nombre, reclamando contra situaciones poco claras en esa administración.

Ocupaba el jeep fiscal para asuntos privados, hasta acarreaba fardos para sus animales. (Hcp 9-6-75)

VICTOR FERNANDO TRONCOSO GUZMAN
Autorizado su reingreso al país, el 27-8-83. (El Mercurio 28-8-83)

SONIA TRONCOSO H.

Profesor Auxiliar, Facultad de Medicina, Universidad de Concepción.
Médico Cirujano, U. de Chile (I974). (Catálogo General I982/83)

JULIO TRONCOSO HERRERA

Militante DC.
Rengo 184, Linares.

(Lista electoral 1972)

MANUEL A. TRONCOSO IBAÑEZ

Auxiliar, Intendencia de Linares.
9 años Administración pública.
Casado.
4° año Medio.

(AGuFcL s/f)

ALVARO TRONCOSO L.

Profesor Adjunto, Facultad de Ciencias Jurídicas y Sociales, Universidad de Concepción.
Abogado, U. de Concepción (1958). (Catálogo General 1982/83)

HERNAN TRONCOSO LARRONDE

Profesor Asociado, Facultad de Ciencias Jurídicas y Sociales, Universidad de Concepción.
Abogado, U. de Concepción (1966). (Catálogo General 1982/83)

El Sur 23-1o-82:

Integra la comisión del Intendente Regional que deberá estudiar la situación que se vive en la U de Concepción HERNAN TRONCOSO LARRONDE, decano de la Facultad de Ciencias Jurídicas y Sociales. (El Sur 7-2-86)

El Sur 8-2-86:

Certificado especial

Por otra parte, fuentes bien informadas señalaron ayer a nuestro medio que el Decano de la Facultad de Ciencias Jurídicas y Sociales de la Universidad de Concepción, Hernán Troncoso Larronde, otorgó "certificados de buena conducta" a una parte de los alumnos sancionados que presentó un recurso de reconsideración ante el rector Clericus.

Esta diligencia está comprendida dentro del reglamento estudiantil y no existe fecha fija para conocer el resultado.

Hernán Troncoso Larronde, decano de la Facultad de Ciencias Jurídicas y Sociales de la U. de Concepción.

(H)ECTOR M. TRONCOSO LEIVA

Profesor curric., Liceo de Hombres, Linares.
34 años de servicio.
Normalista.
Casado.
Indepeindeinet derecha.

(AGuFcL 1o-1o-74)

HERNAN TRONCOSO LEIVA

Marxista de Linares.
Bibliotecario del Liceo de Hombres. (Gr 1o-1-74)

Participaba en reuniones en el establecimiento con fines de poder implantar los métodos marxistas, y sigue trabajando. (idem)

HERNAN G. TRONCOSO LEIVA
Bibliotecar, Liceo de Hombres, Linares.
14 años de servicio.
Licencia Secundaria.
Casado.
Radical izquierda. (AGuFcL 1o-1o-74)
PS. Trabajó mucho por el régimen depuesto.
Ahora a simple vista parece no hacer nada, merece si ser observado. (AGuFcL 7-2-74?)

YOLANDA TRONCOSO LEIVA

Subdirectora Escuela No.102, Linares.
20 años de servicio.
Normalista.
Casada.
Independiente Dem. (AGuFcL 10-10-74)

YOLANDA TRONCOSO LEIVA
Sub-Directora Escuela No.1o2, Linares. (AGuFcL 5-4-76)

YOLANDA TRONCOSO LEIVA
Sub-Directora Escuela No.102, Cristi con Encina, Linares.
Simpatizante P.I.R. (AGuFcL Sept.76)

YOLANDA ROSA TRONCOSO LEIVA
Profesora Escuela N.o 1o2, Linares.
Esperanza 33o, Linares.
Carnet 5o.o72 de Linares. RUN 3.o43.475-7.
Nació el 25-1o-193o en Linares, hija de Eliseo y María.
Hermanos HERNAN, ALFONSO, HECTOR.
Soltera.
Simpatizante PIR. (AGuFcL 23-9-76)

RICARDO TRONCOSO LEON

Desaparecido de la VIII Región.
Su esposa o familiar es MERCEDES SANCHEZ. (El Sur 12-1-79)
RICARDO TRONCOSO LEON, detenido el 1º-1o-73 por Carabineros y civiles.
(Análisis 2o-5-86)

La Epoca 1º-10-89:

RICARDO TRONCOSO LEON (21): Corresponsal gráfico de revista *Vea*, detenido en 1973 por carabineros de Chillán, en su domicilio. Al día siguiente a su esposa se le informó que fue llevado al Regimiento local, donde se pierde toda pista.

P. Miranda pág. 232/233:

En Chillán, personal de la Segunda Comisaría de Carabineros detuvo al actor de teatro y fotógrafo-corresponsal de revista VEA y del diario Puro Chile, **Ricardo Troncoso León**, de 31 años. Dos días después se le informó a su esposa que él estaba detenido en el Regimiento de esa ciudad, pero allí se negó el hecho. El 6 de octubre, el teniente Morales del Servicio de Inteligencia del Ejército le comunicó que Troncoso había sido muerto por Carabineros. Posteriormente éste negó haber proporcionado la información. Un magistrado, familiar del afectado, también fue informado sobre la ejecución del fotógrafo corresponsal.

Hasta hoy se encuentra en la lista de detenidos desaparecidos.

ALFREDO TRONCOSO LEONE

Autorizado su reingreso a Chile el 19-5-83. (El Mercurio 20-5-83)

AXELA CARMEN TRONCOSO LIZANA

Autorizado su reingreso al país, el 27-8-83. (El Mercurio 28-8-83)

LLANQUIMAY TRONCOSO

Docente del Curso Especial de Formación de Directores de Escuela de 1a. Clase, 1ra. Etapa, en Desarrollo de la Comunidad. UTE Talca. (AGuFcL 17-9-75)

JORGE TRONCOSO LOBOS

Soldador, Dirección de Vialidad, Linares.
21 años de servicio.
Casado.
6° año básico.
P.DC.

(AGuFcL s/f)

WALTER GASTON TRONCOSO LOPEZ

Profesor Escuela No.38, Linares.
11 años de servicio.
Normalista.
Casado.
UP. (AGuFcL 10-10-74)

WALTER TRONCOSO LOPEZ
Profesor Escuela No.38, Vara Gruesa, Linares. (AGuFcL Sept.76)

CARLOS TRONCOSO LUCIO

Profesor Escuela No.2 Nocturna, Linares.
1 año de servicio.
Licencia Humanidades.
Casado.

(AGuFcL 10-10-74)

OLGA TRONCOSO LUCIO

Profesora Escuela No.64, Linares.
1 año de servicio.
Licencia Secundaria.
Soltera. (AGuFcL 10-10-74)

OLGA TRONCOSO LUCIO
Profesora Escuela No.64, 2 Poniente s/n, Longaví.
Independiente derecha. (AGuFcL Sept.76)

JOSE TRONCOSO LUPALLANTE

Militante DC.
José Martínez Caro 299, Linares. (Lista electoral 1972)

MARIA MAGDALENA TRONCOSO

De TORRES.
Delegada comunal de la Secretaría de la Mujer de San Fabián, a fines de Agosto de 1976.
Se hace asesorar GLADYS EUGENIA FUENTEALBA MANRIQUEZ, MARIA GABRIELA MUÑOZ VERGARA y ROSA AUDOLIA NAVARRETE SEPULVEDA. Estas eligieron las personas de su agrado y separaron al resto, dejándolas fuera de la Secretaría.
Así la Secretaría fracasó. (AGuFcSC 14-12-76)

MARIA VIOLETA TRONCOSO

MIR

(Listado alfabético 1978)

MARTA TRONCOSO

Madre de JUAN RIQUELME TRONCOSO. Santiago. (o25/o5/MAR/979) Viuda de GUSTAVO RIQUELME, fallecido en 1968.

GERMAN TRONCOSO MAUREIRA

Chofer, Caja de Previsión de Empleados Particulares, Linares.
5 años de servicio.
Casado.
6° año básico.
DC.

(AGuFcL Oct.74)

JERMAN E. TRONCOSO MAUREIRA

Militante DC.
Miraflores, Linares.

(Lista electoral 1972)

SANTIAGO TRONCOSO MEDINA

Candidato a regidor, 1967, Portezuelo.
DC.

(AGuFcCh s/f)

LLANKIRRAY SUSANA TRONCOSO MENDEZ

Profesora de Ciencias Sociales e Historia, Liceo de San Javier.
4 años de servicio.
Titulada.
Soltera. (AGuFcL 31-10-74)

LLANKIRRAY SUSANA TRONCOSO MENDEZ

Profesora de Ciencias Sociales e Historia, Cursos Anexos de Villa Alegre, Liceo de Hombres, San Javier.
6 años de servicio.
Titulada.
Soltera.
P.C. (Act.) (AGuFcL 31-10-74)

MERCEDES TRONCOSO

Se le permitió regresar al país, a raíz de su Solicitud, el 23-12-82.
(El Mercurio 25-12-82)

GODOFREDO TRONCOSO MONTALBAN

Tractorista (operario de temporada) IANSA, Linares.
6 años de servicio.
Casado.
6° año Preparatorias.
Simpatizante UP.

(AGuFcL 16-10-74)

RAMON DAGOBERTO TRONCOSO MUÑOZ

Autorizado su reingreso al país, el 27-8-83. (El Mercurio 28-8-83)

D

CARLOS RENE TRONCOSO MUÑOZ

Lista Amnesty International:
CARLOS RENE TRONCOSO MUÑOZ Septiembre 1975 (19-6-75)

CECIL PATRICIO TRONCOSO MUÑOZ

Estudiante, curso 4, Antropología, Universidad de Concepción.
Expulsado por marxista 1973. (Listado Con 11-8-76)

HUMBERTO ENRIQUE TRONCOSO MUÑOZ

Estudiante, curso 4, Antropología, Universidad de Concepción.
Expulsado por marxista 1973. (Listado Con 11-8-76)

JOSE FRANCISCO TRONCOSO MUÑOZ

Autorizado su reingreso al país, el 27-8-83. (El Mercurio 28-8-83)

RICARDO TRONCOSO MUÑOZ (2)

Lista Amnesty International:
RICARDO TRONCOSO MUÑOZ
Ausw. 152.161, Talca
Lehrer Agosto 1974 (19-6-75)

ONU Lista A:
RICARDO TRONCOSO MUÑOZ (5-10-75)
Sería posible interrogar a quien estuvo a cargo de la casa de la DINA ubicada e. calle Londres 38, que se puso en funcionamiento a mediados de Enero de 1974, y a quien estuvo a cargo del Campamento Cuatro Alamos, sobre la situación de AURELIO TRONCOSO MUÑOZ. (Separata Solidaridad N.o 23, Nov. 78)
RICARDO AURELIO TRONCOSO MUÑOZ
Autorizado su reingreso al país, el 27-8-83. (El Mercurio 28-8-83)
Lista Solidaridad IVa:
RICARDO AURELIO TRONCOSO MUÑOZ
26 años
152.161 Talca
15-8-1974
Profesor de Biología (1977)
RICARDO TRONCOSO MUÑOZ, detenido el 15-8-74 por la DINA y Carabineros. (Análisis 2o-5-86)

La Epoca 15-8-89:

Ricardo Troncoso.

RICARDO AURELIO TRONCOSO MUÑOZ: fue detenido el 15 de agosto de 1974 en calle Bueras por dos carabineros y dos civiles, junto a los hermanos González Inostroza (ver este mismo informe). Estuvo en el centro de torturas de Londres 38 y en Tres Alamos. Por él se presentaron un recurso de amparo y una denuncia.

RICARDO TRONCOSO MUÑOZ

El Secretariado General del MIR en Ñuble estaba compuesto por Ricardo Catalán, Ricardo Troncoso, Nelson Ugarte y Oscar Angulo.
Respecto a Ricardo Troncoso, éste se habría asilado en la Embajada de Méjico, dijo Ricardo Catalán.
(fi 21-4-74)

En cuanto a la Provincia había un Secretariado Regional, que estaba compuesto por 4 dirigentes, Ricardo Catalán Febrero, Ricardo Troncoso Muñoz, alias el Gordo Arturo, Oscar Angulo Matamala, alias El Flaco y Rubén Varas Aleuy, alias Nelson Ugarte.
Ricardo Troncoso se encuentra asilado en la Embajada de México, Santiago.
El Gordo Arturo fue a Cuba a recibir instrucción militar. Esto fue entre el 70 y el 71.
El Gordo Arturo fue encargado de la gente que fue a Cuba. (Ricardo Catalán, 22-4-74)
Véase también "El Arturo" y "Arturo o Ricardo".

"EL ARTURO"

Mirista.
Profesor universitario, no sé de qué colegio sería.
(Chico Elías 6-9-74)

NELSON TRONCOSO

NELSON TRONCOSO
Sem. Pontif. Mayor
Casilla 33, Pte. Alto

(Nota PAULINA, Agenda 197o)

RODELIO TRONCOSO O.

Profesor Escuela Agrícola, Don Bosco, Linares.
11 años de servicio.
Normalista.
Casado.
Simpatizante UP.

(AGuFcL Oct.74)

JUAN TRONCOSO OLATE

Candidato a regidor, 3-4-60, Mulchén.
PS.

(AGuFcLA s/f)

JUAN TRONCOSO OLAVE

Jubilado FF.CC., Los Angeles.
PS.

(Nómina Ldm 1978)

ALEJANDRINO DEL CARMEN TRONCOSO OLIVARES

Plsn 16-7-85:
Radio Soberanía CC-152, Linares:

Locutor de Reemplazo : TRONCOSO Olivares Alejandrino del Carmen, chileno, nacido en Yerbas Buenas el 11.NOV.947, hijo de Aureliano Y Julia, casado con María Herminia PAREDES Celis, empleado particular, civil Nº 94.851 Linares, RUN Nº 5.902.273-3, domiciliado en Fco. Antonio Encina 373 Villa Pdte. Frei.
Filpol: PARNAC.

HECTOR HUGO TRONCOSO OLIVARES

Autorizado su reingreso al país, el 27-8-83. (El Mercurio 28-8-83)

BENIGNA DEL CARMEN TRONCOSO ORTEGA

Autorizado su reingreso al país, el 27-8-83. (El Mercurio 28-8-83)

ISABEL TRONCOSO PALMA

Nómina AMORC San Carlos:
ISABEL TRONCOSO PALMA, profesora rural, sin más datos. (OMH 30-8-85)

SERGIO TRONCOSO PARRA

Abogado, Tucapel 228, oficina 5; fono 21684, Los Angeles.
PC. (Nómina Ldm 1978)

SERGIO TRONCOSO PARRA, miembro de la Comisión de Derechos Humanos de Los Angeles. Véase OCTAVIO JARA WOLFF (11) (La Tribuna 2o-1o-84)

SERGIO TRONCOSO, Departamento Jurídico de la Comisión de Derechos Humanos. (La Tribuna 29-1o-84)

JOSE SALVADOR TRONCOSO PEREIRA

Profesor Escuela (particular) No.3, Linares.
9 años de servicio.
Normalista.
Casado.

(ACuFcL s/f)

JUAN TRONCOSO PEREIRA

Militante DC.
V. Letelier 1239, Linares.

(Lista electoral 1972)

FLORISONDO SEGUNDO TRONCOSO PUENTE

FLORISONDO SEGUNDO TRONCOSO PUENTE
Sin C.I.
Santiago
9-9-86
Actividades subversivas
JJCC
Tercera Fiscalía Militar Santiago (El Sur 8-1o-86)

FIDELINA TRONCOSO QUEZADA

Profesora Escuela No 64, Santa Laura, San Carlos. (AGuFcSC 28-11-76)

JOSE TRONCOSO QUINTERO

Ayudante mecánica, SEAM., Talca.
Casado.
2º año medio.
PC.

(AGuFcTa 29-4-75)

LAURA TRONCOSO REBOLLEDO

Auxiliar de Alimentación, Junta de Auxilio Escolar y Becas de Linares.
3,5 años de servicio.
Separada.
6° año básico.
Independiente Izquierda. (AGuFcL s/f)

REINALDO TRONCOSO

Salió en libertad el 25-5-76.

Mercurio 11-11-75:

Mirista de Copiapó, detenido.

Véase RAUL RAMON LOPEZ NEIRA.

Reinaldo Troncoso, alias "Eduardo", 19 años, sin oficio, integrante del MIR desde comienzos de este año. Su labor consistía en vigilar y controlar a los posibles nuevos postulantes, los que una vez aceptados eran contactados con el jefe, de quien recibían instrucciones en forma directa. Otra de sus funciones era la de impartir reglas de seguridad a los miembros de la célula.

(El Mercurio 26-5-76)

La Tercera 11-11-75:

Reinaldo Troncoso, alias "Eduardo", 19 años, sin oficio. Integrante del MIR desde comienzos del presente año. Está confeso de haber sido el encargado de estudiar y vigilar a los futuros simpatizantes del movimiento extremista. Una vez que los chequeaba los ponía bajo las órdenes de "Rodrigo" (Raúl López Neira). Las instrucciones para su labor las recibía directamente de su jefe inmediato.

LUIS BERNARDO TRONCOSO REINERO

Upeliento de San Carlos.
Empleado de Fernando Romero, al cual le hizo problemas.
(23-4-74)

LIDIA ESTER TRONCOSO ROA

Militante DC.
Lunaco 1191, Chillán.

(Lista electoral 1972)

ROSA TRONCOSO RODRIGUEZ

Profesora Escuela No.102, Linares.
3 años de servicio.
Normalista.
Casada.
Independiente Dem.

(AGuFcL 10-10-74)

LUIS TRONSOSO SAAVEDRA

Detenido y dejado en libertad por falta de méritos en Santiago.
Véase JORGE MARTINEZ MUÑOZ. (La Tercera 2-12-81)

(..... TRO)NCOSO SALAS

Profesor(a) Escuela N.o 3, Carmen s/n, Linares. (AGuFcL Sept. 76)

LORENZO TRONCOSO SANHUEZA

Candidato a regidor, 7-4-71, Quilleco.
PC.

(AGuFcLA s/f)

DOMINGO EMILIO TRONCOSO SCH.

Profesor Asistente, Facultad de Ciencias, Universidad de Concepción.
Químico Farmacéutico, Universidad de Chile (1954).

(Catálogo General 1982/83)

GERARDO ESTEBAN TRONCOSO SCHMIDT

Profesor Auxiliar, Facultad de Odontología, Universidad de Concepción.
Cirujano Dentista, Universidad de Chile (1957). (Catálogo General 1982/83)

NICOLAS TRONCOSO SCHNAKE

Autorizado su reingreso al país, el 27-8-83. (El Mercurio 28-8- 83)

SEBASTIAN TRONCOSO

Candidato comunista al Consejo Provincial de la CUT, Concepción. (29-3-72)

JOSE PABLO TRONCOSO SEPULVEDA

Socio cooperador Radio Club Talca. 2 Norte 1651, Talca. (33959)(Nomina 31-3-81)

GERARDO TRONCOSO SMITH
DC. Médico, Hospital Regional, Concepción. (099/25/OCT/979/p.4)

SEBASTIAN TRONCOSO STOCKER

Autorizado su reingreso al país, el 27-8-83. (El Mercurio 28-8-83)

AMELIA TRONCOSO TAPIA

Directora Escuela (particular) No.2, Linares.
54 años de servicio.
4° año Humanidades.
Soltera.

(AGuFcL s/f)

TERESA TRONCOSO

Atiende en Consultorio Médico, Lautaro 531, 2° piso, Oficina 5, Linares.
El Heraldo, 8-9-77:

Sra. **TERESA TRONCOSO**
Examen Laboratorio
(bacteriología)
Domicilio: Freire 91 Población de Carabineros

LUCIA TRONCOSO TRONCOSO

Militante DC.
Tomas Yavar 441, San Carlos.
Ingresó en 1972.
Nació en 1930.
Profesión 83.

(Lista electoral 1972)

(Lista electoral II 1972)

CLAUDIO BENJAMIN TRONCOSO URIBE

Docente Instituto de Matemáticas, Universidad Católica de Valparaíso.
Magister en Matemáticas, UCV. (UCV 1983)

JAIME FRANCISCO TRONCOSO VALDES

Autorizado su reingreso al país, el 27-8-83. (El Mercurio 28-8-83)

JUDITH LUCRECIA TRONCOSO VALENZUELA

Considerada en el programa de reubicación en Alemania Federal que presentó el Ministro KARL MOERSCH. (El Mercurio 6-7-76)

PATRICIO TRONCOSO VALENZUELA

Profesor del Instituto Politécnico Superior, Linares.
2 años de servicio.
Egresado Universidad.
Casado.

(AGuFcL 8-1o-74)

RAMON TRONCOSO VALENZUELA

Profesor: Escuela No 64, Santa Laura, San Carlos. (AGuFcSC 28-11-76)

SIRA DE LAS MERCEDES TRONCOSO VENEGAS

Autorizado su reingreso al país, el 27-8-83. (El Mercurio 28-8-83)

LUIS TRONCOSO VERDUGO

Jefe Equipo DINA, Ñuble. (AGuFcSC 3o-1o-74)
(AGuFcP 8-1-75)

JUAN CARLOS TRONCOSO VILLANUEVA

Auxiliar de Maestranza, IANSA, Linares.
1 años de servicio.
Soltero.
Técnico Industrial.
Desconocida.

(AGuFcL Sept.76)

WASHINGTON TRONCOSO

De filiación socialista.
Funcionario municipal de Linares.
Participó en la campaña de Carlos Villalobos, en reuniones y marchas de extremistas.
Nombrado recientemente Oficial Segundo del Juzgado de Policía Local. (Sportl. 6-12-73)
Estrechamente vinculado a Horacio Basoufián Mora.

DELFINA TRONCOSO YAÑEZ

Profesora Educación Primaria, Loncomilla.
17 años de servicio.
Normalista.
Casada.

(AGuFcL s/f)

MARIA TRONCOSO YAÑEZ

Profesora Educación Primaria, Loncomilla.
12 años de servicio.
Normalista.
Casada.
P.N.

(AGuFcL s/f)

CONSTANZA TRONCOSO YTIER

No puede ingresar a Chile. (El Mercurio 11-9-84)
Autorizado el reingreso al país de CONSTANZA TRONCOSO YTIER.
(LUN 18-9-85)

MAURICIO TRONCOSO ZAMBRANO

Se autorizó su reingreso al país el 9-3-83. (El Sur 10-3-83)

HAYDEE DE LAS MERCEDES TRONCOSO ZUÑIGA

Auxiliar Escuela N$_{o}$.97, Linares.
4 años de servicio.
Viuda.
Independiente.

(AGuFcL 10-10-74)

OMAR TRONCOSO ZUÑIGA

Militante DC.
PB1. Linares 132, Linares.

(Lista electoral 1972)

MARIA TROPPA

MARIA TROPPA, esposa de un presunto desaparecido de la provincia de Nuble.
(El Sur 1-2-79)

LAUTARO TROPPA PAINEQUEO

Profesor de Química del Liceo de Hombres N.o 1 de Temuco. Estudia.
Socialista.
Dirección: Pedro de Valdivia 01135, Temuco.
(FRoe 23-12-75)

Profesor jefe del 4° año medio, cuarto H.
(FRoe 5-5-76)

AMY TROUBH

AMY TROUBH, 28, estadounidense, periodista, c/c el sociólogo chileno ISAAC ALALUF (véalo). (Revista del Domingo 15-4-84)

EDUARDO TRUCCO

Mirista.
Estuvo hasta después del 11 en Anveres, llevando, capitaneando y dirigiendo las manifestaciones en contra de Chile - había fotografías en los diarios.
Llegó aquí y lo contrataron en Planificación de la Universidad de Concepción. ¿Por qué? Por ser masón.
(Con 15-6-74)

Departamento Económico, Escuela de Derecho, Universidad de Concepción.
No imparte la carga docente. (Con marzo 1975)

Tutor Académico en la Escuela de Derecho, Universidad de Concepción. Según "Al Día", N.o 4, 15-5-76.
(Con 2o-5-76)

MANUEL TRUCCO GAETE (2)

La Tercera 7-11-74:

El embajador de Chile ante la Organización de Estados Americanos, MANUEL TRUCCO, reiteró la abierta intervención cubana en asuntos internos chilenos al entregar cifras sobre la cantidad de armamentos ingresados ilegalmente al país, en aviones de Cubana de Aviación.

El diplomático inició su carrera en 1946 cuando fue designado Subsecretario de Relaciones Exteriores, luego, entre 1959 y 1962, fue nombrado embajador de Chile en Bolivia. En esa oportunidad, le correspondió gran trabajo con motivo de los sucesos del río Lauca, que concluyeron con la ruptura de relaciones diplomáticas con la nación altiplánica.

Desde La Paz fue trasladado a Washington, donde fue embajador titular ante la OEA. Desempeñó el cargo hasta 1964.

El embajador Manuel Trucco fue llamado en 1965 para trabajar junto al economista colombiano Carlos Sanz de Santa María en el programa denominado Alianza para el Progreso. Luego del pronunciamiento militar de septiembre de 1973, la Junta de Gobierno de Chile lo nombró embajador en la OEA, donde ha sostenido una valiente campaña para dar cuenta a la opinión pública de América y el mundo las acciones disociadoras de Cuba en perjuicio de otros países del continente.

La Tercera 22-7-75:

Un gran triunfo diplomático para Chile acaba de obtener nuestro embajador ante la OEA, MANUEL TRUCCO GAETE, al ser sometido a medida disciplinaria el secretario de la Comisión Interamericana de Derechos Humanos, Luis Reque. Trucco denunció graves irregularidades cometidas por dicho personero, que fueron acogidas favorablemente para Chile por el organismo internacional.

Manuel Trucco tiene una larga carrera diplomática. Nació en Santiago en 1914. Realizó sus estudios en el Instituto Nacional. Más tarde inició sus estudios universitarios en Leyes y Finanzas en la Universidad de Georgetown, de Washington. En 1937 recibió el "Master of Economics".

Fue funcionario de la Corporación de Ventas de Salitre y Yodo. También se desempeñó en la Chilean Nitrate Sales Corp., de Nueva York. En 1943 asumió el cargo de jefe de la Sección Prensa y Radio de la oficina del coordinador de Asuntos Interamericanos en Washington. Paralelamente trabajó como comentarista radial de problemas internacionales en la National Broadcasting Co. de Nueva York.

Se desempeñó como Subsecretario de Relaciones Exteriores en 1946. Delegado de Chile como embajador a las asambleas generales de las Naciones Unidas en Nueva York y París. Más tarde fue designado presidente de la Comisión Chilena de Tratados. En 1962 ocupó el mismo cargo actual como embajador de Chile ante la OEA. Tiene a su haber varias condecoraciones nacionales e internacionales.

MANUEL TRUCCO GAETE (3)

La Tercera 26-12-82:

EL embajador chileno ante la Organización de las Naciones Unidas, **MANUEL TRUCCO GAETE**, será recibido mañana por el Presidente de la República, general Augusto Pinochet. El diplomático fue llamado para informar sobre la última votación en el seno de la ONU respecto de la aplicación de los Derechos Humanos en Chile.

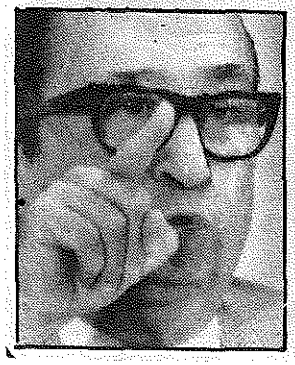

Manuel Trucco nació en Santiago el 7 de diciembre de 1914. Es graduado en las universidades de Chile y de Georgetown (Washington D.C.). Fue funcionario de la Corporación Chilena de Ventas de Salitre y Yodo en Nueva York. Entre 1946 y 1951 fue miembro de la delegación de Chile ante la Asamblea de las Naciones Unidas y Subsecretario de Relaciones Exteriores.

En 1963 es designado por el Gobierno de Etiopía para establecer las bases de la Organización de Unidad Africana. Más tarde fue designado presidente de la Comisión Chilena de Tratados y luego vuelve como representante permanente a la OEA, para después ser designado como titular de la representación chilena ante la ONU.

MANUEL TRUCCO GAETE

La Tercera 30-3-74:

El nuevo embajador de Chile en la Organización de los Estados Americanos (OEA), **MANUEL TRUCCO GAETE**, expresó en Washington el deseo de su Gobierno de cooperar para el fortalecimiento de la entidad regional.

En una visita al secretario general de la OEA, Galo Plaza, Trucco dijo que es "deseo del Gobierno de Chile cooperar para el fortalecimiento del sistema interamericano y para una mayor eficacia en el funcionamiento de sus órganos"

Durante la visita, el embajador presentó sus cartas credenciales al secretario general. Copias de las mismas cartas habían sido entregadas el 1º de marzo, fecha en que Trucco asumió sus funciones.

Trucco, hijo de un ex vicepresidente de la República, reemplaza a Luis Herrera, quien renunció a su cargo a fines del año pasado.

Esta es la segunda oportunidad en la que el diplomático chileno asume la representación de su país en la OEA. Desempeñó tal cargo entre 1962-1964, siendo también vicepresidente del Consejo de la Organización en este último año.

A partir de 1965 y hasta muy recientemente se desempeñaba como asesor especial del presidente del Comité Interamericano de la Alianza para el Progreso (CIAP).

El embajador Trucco nació en Santiago el 7 de diciembre de 1914. Es graduado de la Universidad de Chile y de la Universidad de Georgetown, Washington, D.C. Su primera experiencia internacional fue como funcionario de la Corporación Chilena de Ventas de Salitre y Yodo en Nueva York a principios de la década del 40. Entre 1946 y 1952 fue Subsecretario de Relaciones Exteriores de Chile y en los años 1947, 1948 y 1951 fue delegado de Chile a la Asamblea General de las Naciones Unidas. Luego, entre 1950 y 1951, fue miembro de la Comisión de las Naciones Unidas para la Unificación y Rehabilitación de Corea. Entre 1959 y 1962 fue embajador chileno en Bolivia, después de lo cual pasó a desempeñar igual cargo ante la OEA.

En el año 1963 el diplomático chileno fue designado por el Gobierno de Etiopía para establecer las bases de la Organización de Unidad Africana. Además de su carrera internacional, el embajador Trucco ha sido redactor y colaborador de importantes periódicos y secretario ejecutivo de la Asociación Nacional de la Prensa de Chile.

SERGIO TRUCCO PALACIOS

El Sur 4-8-85:

Amenazan a dirigente liberal

SANTIAGO, (EL SUR).- El dirigente liberal Sergio Trucco Palacios denunció ayer publicamente estar siendo él y su familia amedrentados por civiles no identificados, a través de llamados telefónicos y personalmente al estacionarse frente a su domicilio en vehículos.

Trucco Palacios presentó un recurso de protección ante la Corte de Apelaciones para él y su familia. El escrito fue entregado a los tribunales por el abogado Gastón Ureta Godoy.

Este último dijo sobre su defendido:

"Don Sergio Trucco es un destacado exponente de la doctrina liberal, cree en el sistema democrático representativo, en el respeto a las minorías, en las libertades publicas, en las garantías constitucionales, en la independencia de los poderes publicos y en todos los principios liberales que han hecho grande a Occidente y a nuestra patria".

La Tercera 14-11-86:

Sergio Trucco, miembro de la Comisión Política del Partido Liberal.

MARIO T. TRUCO CHOQUEHUANCA

N.o 697. No registra antecedentes en Identificaciones. (Descargo CICR 1977)

JUAN TRUFELLO JAUME

JUAN TRUFELLO JAUME
Exposición 1o82, fono 95124,
residencia Augusto Leguías Norte 171, fono 2311594, Santiago. (Guía tetef. 84/85)
2311594 MARIA DE LOS ANGELES. (Nota Enero de 1984, San Manuel)

CARLOS SEGUNDO TRUJILLO AGUILERA

CARLOS TRUJILLO AGUILERA cumple pena de 3 + 1 años desde 2o-1o-73.
EE.UU. (N.o 127 Nómina favorecidos conmutación; 17-12-82)
CARLOS SEGUNDO TRUJILLO AGUILERA no puede ingresar a Chile.
(El Mercurio 11-9-84)

CARLOS TRUJILLO

Profesor de Castro, destituido de su cargo por motivos no técnicos.
Escritor de cierta trayectoria en Chiloé, miembro de la SECH.
Véase MARTIN CERDA. (El Sur 4-2-85)

ANTONIO SEGUNDO TRUJILLO CUITIÑO

Autorizado su reingreso al país, el 27-8-83. (El Mercurio 28-8-83)

OLEGARIO TRUJILLO HERRERA

Estudiante de la U de Concepción.
Sancionado con amonestación escrita bajo apercibimiento. (El Sur 29-1-86)
Sanción anulada por acogerse el recurso de protección de parte de la Corte de Apelaciones de Concepción. (El Sur 21-3-86)

JUAN ANTONIO TRUJILLO LUENGO

Trasladado de 3 Alamos a Ritoque, por decreto del 4-3-1975.
(Descargo ONU 1977)

PABLO TRUJILLO NAVARRO

El 21-8-75, arribó a Panamá, en el vuelo N.o 466 de la Cubana de Aviación, en un grupo de 40 extremistas adiestrados en Cuba.
El día siguiente, 4 de ellos continuaron rumbo a Lima en vuelo N.o 977 de Braniff para proceder a su infiltración hacia Chile desde el Perú.

(El Sur 11-11-75)

OTTO TRUJILLO

OTTO TRUJILLO era de Patria y Libertad, lo había traído ROBERTO FUENTES MORRISON al servicio de la FACH. También estuvo implicado en el grupo que se quiso pasar a la DINA (CAROL FLORES y BRATTI CORNEJO). A él lo dejaron en libertad. Por la influencia de FUENTES no lo mataron.
TRUJILLO ahora está trabajando para el SIM. Como castigo se le mandó a Punta Arenas, que no volviera más a Santiago, que se olvidara del asunto y de sus amigos. Luego apareció en el SIM trabajando con RENE ..... TRUJILLO fue requerido por la justicia por una estafa. Estuvieron unos detectives en la oficina y le consultaron a FUENTES por él. FUENTES contestó que no tenía idea, en consecuencia que estaba en el SIM. (Decl. A.A.Valenzuela M. 1984)

VICTOR MANUEL TRUJILLO RODRIGUEZ

El Sur 18-6-86:

Secuestrado médico

SANTIAGO, (UPI).— El Consejo Regional Santiago del Colegio Médico denunció anoche la detención y el posible secuestro del médico pediatra Víctor Manuel Trujillo Rodríguez, de 49 años, desaparecido de su hogar desde las 23 horas del domingo 15 de junio.

El médico es un exoficial de Carabineros, retirado de la institución por decisión voluntaria hace tres años, informó la entidad gremial, que interpuso un recurso de amparo en favor del profesional.

En el recurso interpuesto ante los Tribunales de Justicia se señala que "el día 15 de junio se presentaron en la consulta del doctor Trujillo, ubicada en calle Basilea 4702, Villa Suiza, dos desconocidos, a quienes se les hizo pasar pensando que eran pacientes".

Más adelante se agrega que "según testimonio del padre del médico, Manuel Trujillo, los desconocidos se introdujeron a la consulta, pasaron a una bodega de la residencia y luego al dormitorio, para posteriormente introducir al doctor a un automóvil de color negro con baliza de luz roja en el techo, que esperaba en la calle".

JOSE OMAR TRUJILLO Valdebenito

Obrero. Población Vicente Pérez Rosales, Chillán. (15/SEP/979/109)
(o9o/11/OCT/979/Listado 109)

PEDRO PABLO TRUJILLO VALERO

Salió en libertad de Puchuncaví el 18-11-76. (El Mercurio 19-11-76)

HUMBERTO SEGUNDO TRUJILLO ZAMORANO

Esmon 10-4-90:

TRUJILLO ZAMORANO, HUMBERTO SEGUNDO (MIR)

Causa Rol: 1381-83 2da. Fismil Santiago.

Delito : Robo con intimidación a taxista para ocupar el vehículo en asalto frustrado a Distribuidora de Gas en Avda.. Matta/Santiaguillo. Detenido luego de enfrentamiento armado con Carabineros.
Porte ilegal de armas.

Condena : 12 años.
Recluído en Santiago.

Ercilla 11-4-90: **Humberto Trujillo Zamorano (Mir).** Procesado en Santiago por robo de vehículo a un taxista, para ocuparlo en el asalto frustrado a una distribuidora de gas licuado en Matta con Santiagullo. Detenido en enfrentamiento armado con Carabineros.

El Mercurio 17-3-90:
Lista entregada por JOSE GALIANO:

43.— Humberto Trujillo Zamorano. Fue sentenciado a doce años de presidio por LCA, de los cuales lleva 6 años y cuatro meses en la ex Cárcel Pública.

SILVESTRE TRULLENQUE GRACIA

PS. Médico, Hospital Regional, Concepción. Volvió de España. (099/25/OCT/979/p.3

Trabaja en la Unidad de Cuidados Intensivos del Hospital Regional de Concepción el Dr. SILVESTRE TRULLENQUE. (El Sur 27-3-83)

que nos cabe a todos para evitar la pendiente terrorista a que estos actos nos invitan, y en este llamado incluimos tanto a estudiantes como académicos y autoridades que tienen en sus manos el destino de nuestra Universidad".

La declaración del Consejo de Facultad fue entregada ayer, durante una conferencia de prensa ofrecida por la directiva del Centro de Alumnos, que preside Andrea Leiva. En la misma ocasión se dio a conocer una declaración del estudiante afectado, Juan Tudela Valenzuela, en la que relata los hechos ocurridos.

Los alumnos de la Facultad de Ciencias condenaron el secuestro, y manifestaron que los estudiantes no se amedrentarán ante acciones de este tipo.

Entretanto, se informó que Juan Tudela permanece en recuperación en el domicilio de otro estudiante de ese plantel.

Asimismo, los dirigentes informaron que solicitarían al decano, Camilo Quezada, la petición de un ministro en visita para que investigue el caso, y la presentación de un recurso de protección en favor del alumno afectado.

JUAN TUDELA VALENZUELA

La Tercera 5-8-86:

Denuncian secuestro de estudiante

Un estudiante universitario fue secuestrado ayer durante cuatro horas por desconocidos, que utilizando drogas, golpes y quemaduras de cigarrillos, lo interrogaron dijo anoche, una dirigente estudiantil. La noticia la difundió la agencia Reuter.

La dirigente estudiantil, Andrea Leiva, explicó que el estudiante Juan Tudela, de la Facultad de Ciencias de la Universidad de Chile, fue encañonado con una pistola por un hombre en las afueras de la sede universitaria, y obligado a entrar en un automóvil en que viajaban otras dos personas.

Durante el trayecto, Tudela fue obligado a ingerir drogas en tabletas y sus captores lo dejaron abandonado en un parque de la ciudad, según dijo Andrea Leiva.

Santiago.

La Tercera 6-8-86:

Entregó declaración pública

Facultad de Ciencias repudió secuestro de un estudiante

El consejo de la Facultad de Ciencias de la Universidad de Chile manifestó su repudio por el secuestro de que fue víctima el estudiante de Biología, Juan Tudela Valenzuela.

El organismo que reúne a los directores de departamentos de la mencionada Facultad entregó ayer tarde una declaración pública en la cual señala textualmente:

"El día cuatro de agosto a las 9 horas, uno de nuestros alumnos fue raptado por tres personas vestidas de civil que lo amenazaron con armas de fuego, uno de ellos se encontraba en el recinto de la Facultad. Nuestro alumno fue introducido en un automóvil, golpeado, drogado, quemado con cigarrillo, interrogado sobre actividades de otros alumnos y personal académico y, finalmente, abandonado en el Parque O'Higgins.

"Este suceso es inaceptable en cualquier circunstancia. Si fue perpetrado por persona de algún organismo de seguridad que no se identificó, revela perversión en el uso intimidatorio de las armas; si fue perpetrado por personas de algún otro grupo, revela un estado de desintegración político-social del país que tenemos que denunciar públicamente.

"Queremos que se conozca nuestro repudio y condena de este suceso, pero queremos también llamar la atención a la responsabilidad que nos cabe a todos para evitar la pendiente terrorista a que estos actos nos invitan, y en este llamado incluimos a estudiantes, académicos, funcionarios y a las autoridades que tienen en sus manos el destino de nuestra Universidad".

El Mercurio 6-8-86:

Académicos Condenaron Secuestro de Universitario

Una declaración pública, en la que califica como "inaceptable" el hecho ocurrido en ese plantel el pasado lunes, cuando un estudiante fue secuestrado por desconocidos, que lo amenazaron con un revólver, lo doparon y lo interrogaron sobre actividades de docentes y alumnos de esa unidad académica, para posteriormente quemar sus manos con cigarrillos, emitió el Consejo Académico de la Facultad de Ciencias de la Universidad de Chile, tras una reunión extraordinaria para tratar ese tema.

Los profesores de esa Facultad manifiestan en el documento que lo sucedido "es inaceptable en cualquier circunstancia", y agregan que "si fue perpetrado por personal de algún organismo de seguridad que no se identificó, revela perversión en el uso intimidatorio de las armas; si fue perpetrado por personas de algún otro grupo, revela un estado de desintegración política y social del país que tenemos que denunciar públicamente".

"Queremos -señala el texto- que se conozca nuestro repudio y condena de este suceso, pero también queremos llamar la atención a la responsabilidad

LYUBICA TUDOROVIC KRIVIC

Autorizado su reingreso al país, el 27-8-83. (El Mercurio 28-8-83)

MILJOC TUDOROVIC KRIVIC

Autorizado su reingreso al país, el 27-8-83. (El Mercurio 28-8-83)

NEDIELKO TUDOROVIC KRIVIC (2)

LUN 7-10-83:

da otra vez hacerse cargo de su hogar".

También habían hecho llegar una carta al presidente de la Corte Suprema, para pedirle orientación en este caso. "El magistrado Rafael Retamal me contestó de inmediato y me expresó que no le correspondía ninguna intervención en esta materia, que era materia exclusiva del Gobierno".

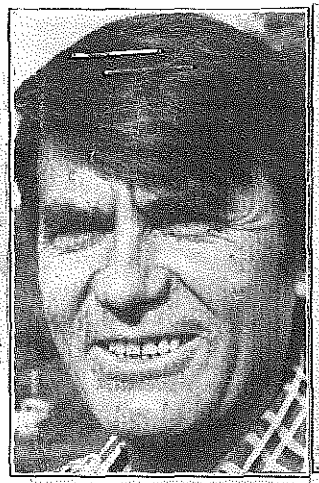

Nedielko Tudorovic Krivic espera en Venezuela que le permitan regresar a Chile.

Nedielko, el hijo mayor estudió hasta 1980 en nuestra Escuela Militar.

María Pastoriza Orellana y su hijita Ljubica Anica Tudorovic esperan la llegada del jefe de hogar.

NEDIELKO TUDOROVIC KRIVIC
LUN 7-10-83:

Pide el Retorno de su Esposo Yugoslavo

● Esposa chilena solicitó la rectificación del nombre que aparece en una lista de exiliados. Su marido trabajaba en Venezuela y era residente en nuestro país.

● *Por Tulio Astudillo*

Las nuevas listas de personas autorizadas para reingresar a Chile, llenan de esperanzas a una familia cuyo jefe está en el norte de nuestro continente sudamericano.

Dos pequeñitos, un ex —cadete de la Escuela Militar y una madre no han descansado en su empeño.

El 29 de marzo de 1980 el residente yugoslavo Nedielko Tudirovic Krivic se fue a Venezuela a trabajar. Regresó a Chile para visitar a su familia el 10 de diciembre de 1981.

En es ocasión, le permitieron el ingreso previa retención de su permiso de permanencia definitiva, que había obtenido al momento de contraer matrimonio con la ciudadana chilena María Pastoriza Orellana Cortez, el 15 de abril de 1959.

El 6 de junio de este año, el yugoslavo avecindado en nuestro país desde 1955, se encontró con la sorpresa de que estaba negado su ingreso.

Al mes siguiente aparecieron en una lista de exiliados que se autorizaban a volver al país dos personas con los mismos apellidos de Tudorovic Krivic, pero con los nombres de los hijos menores de ese matrimonio chileno—yugoslavo, Kjubica y Milijoc.

"He hecho todos los trámites pertinentes para que mi esposo pueda retornar a casa. El vendió todo lo que tenía en Venezuela, para regresar definitivamente a esta que es su patria. Ha vivido aquí gran parte de su vida y nunca ha tenido problemas de tipo político y jamás salió como exiliado. Sólo fue a buscar oportunidades de trabajo en otro país, debido a que la economía nuestra estaba entrando en una etapa de receso".

María Pastoriza Orellana Cortez envió una solicitud al Ministerio del Interior y a la vez su esposo está realizando los trámites pertinentes a través del Consulado de Chile en Caracas.

"Un error..."

"Hasta el momento no hemos sabido nada. Esperamos que en las nuevas listas que se han publicado, pueda rectificarse este error, que nos tiene desesperado".

La dama agregó que uno de sus hijos, el mayor, Nedielko, estudió en la Escuela Militar de 1978 a 1980. "Las investigaciones e indagaciones que este plantel realiza, afirman mis palabras. Mi esposo es un hombre quitado de bulla y cuando Nedielko ingresó a la Escuela, así quedó comprobado. Mi hijo mayor debió retirarse para contraer matrimonio y en la familia siempre hemos estado muy orgullosos de la hermosa etapa que le correspondió vivir en ese establecimiento de tanta tradición".

La señora expresó que con el cambio de Ministro, sus solicitudes en la cartera de Interior han debido rehacerse y no pierde la confianza. "Si a políticos y muchos que tuvieron participación activa en el pasado régimen se les ha permitido regresar, creo que

LUIS A. TUREO BARRALES

27 años, casado.
Dentista.
Socialista.
En la "lista de los 200" para México. (La Tercera 11-1-75)

LUIS A. TUREO BARRALES
Rechazado por México. (La Tercera 15-3-75)

LUIS ALBERTO TUREO MALDONADO
Relegado a Paillaco, X Región.

(La Tercera 5-12-84)

TAMARA TURIEL GONZALEZ

Hija del detenido-desaparecido MARIANO LEON TURIEL PALOMERA (véalo).
Santiago. (La Epoca 15-7-89)

MARIANO TURIEL PALOMERA (2)

MARIANO TURIEL PALOMERA, detenido el 15-7-76 por la DINA. (Análisis 2o-5-86)

La Epoca 15-7-89:

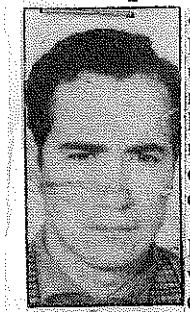

Mariano Turiel

• **MARIANO LEON TURIEL PALOMERA (30).-** Casado, una hija, Ingeniero Hidráulico y miembro del Comité Central de las Juventudes Comunistas, Turiel Palomar fue detenido el 15 de julio de 1976 en la vía pública.

Tras el golpe militar, Turiel Palomar había sido buscado en vano en reiteradas oportunidades por personal de la Fuerza Aérea.

Sin embargo, en 1975, fue detenido y posteriormente amnistiado en el mes de diciembre. Hasta la fecha se ingora su paradero.

En su favor se presentó un recurso de amparo, una denuncia por presunta desgracia y una querella criminal por secuestro y arresto ilegal.

Homenaje a detenido desaparecido

Señor Director:

Hoy se cumplen trece años desde que mi padre, Mariano Turiel Palomera, ingeniero, militante del PC, fuera detenido en Santiago. El desapareció.

Por este motivo escribí un homenaje para él, que titulé "Hoy quiero contarte":

Hoy quiero contarte/ de algunos sueños cumplidos/ que por las mañanas de los sábados/ tengo un grupo de niños/ que les enseño lo maravilloso/ que es el teatro.

Nos disfrazamos de flores de héroes/ de piratas de árboles y mimos./ Inventamos historias donde cada uno/ pone un poco de su imaginación.

Hoy quiero contarte/ que cada mañana de sábado/ me acuerdo mucho más de tí./ Tengo un sueño cumplido/ y lo tengo por tí/ tu ejemplo me ayuda a enseñar/ y a dejar mi semilla/ que es también tuya/ en estos niños que sueñan ser actores.

Hoy quiero contarte que también/ ése es mi sueño/ para mostrar al mundo/ la realidad que no fue.

Hoy quiero contarte/ que aún me guías el sueño/ y el camino/ que soy feliz con estos niños. **Tamara Turiel González,** estudiante de 4° año medio, Santiago.

D

MARIANO LEON TURIEL PALOMERA

Lista Solidaridad III:
MARIANO LEON TURIEL PALOMERA
Julio 1976. (Octubre 76)
Lista Solidaridad V:
MARIANO TURIEL PALOMERA
Carnet 4.649.784 de Santiago.
15-7-76 en Santiago. (Mayo 78)
ONU Lista C:
MARIANO LEON TURIEL PALOMERA
15-7-1976. (8-1o-76)
ONU Lista D:
MARIANO LEON TURIEL PALOMERA, 15-7-1976.
According to the information received from the Government of Chile, he was released on 12 July 1976 pursuant to decree No. 18o7. The Group has received recent information from reliable sources to the effect that he is still missing.
(1o-2-77)

Lista CIDH:
MARIANO LOEPON TURIEL PALOMERA (17-6-77)
JAIME TURIEL PALOMERA
Desaparecido que fue visto vivo, por última vez, en Villa Grimaldi.
(Análisis 17-7-84)

MARIANO LEON TURIEL PALOMEROS
Liberado el 18-12-75. (El Cron ta 19-12-75)
Lista Solidaridad IVa:
MARIANO TURIEL PALOMERA
31 años
4.649.784 Santiago
15-7-1976 - Ingeniero (1977)

JONATHAN TURKIELTAUB ABASCAL

JOHNATAN TURKIELTAUB ABARCAL, estudiante detenido el 5-9-85 en la Facultad de Ingeniería, U de Chile, Santiago. (El Mercurio 9-9-85)
IONATAN TURKIELTAUB ABASCAL. (La Tercera 9-9-85)

JOAN TURNER

Coreógrafa inglesa nacionalizada chilena.
Reside en Londres.
Viuda de VICTOR JARA (véalo).
Véase Sello ALERCE (1), foto.

(La Segunda 6-6-81)

HECTOR TURRA PAREDES

El profesor HECTOR TURRA PAREDES fue detenido frente a la Moneda, Santiago, por promover desórdenes en la vía pública. Recuperó su libertad con citación al Juzgado de Policía Local.
(La Tercera 27-6-85)

Véase JORGE GUTIERREZ GUTIERREZ.

HECTOR TURRE, dirigente de la Federación Campesina Santiago.
(El Mercurio 28-6-85)

MAXIMILIANO TURRI CONCHA

MAXIMILIANO TURRI C., 4.177.694-3. (Plsn 86)

MAXIMILIANO TURRI CONCHA, abogado
1 Sur 951, Of. 205, fono 34096,
Loteo Prosperidad, Ternura 112, fono 34799, Talca.
(Guía telef. 85/86)

PABLO TURRIENTES MARTINEZ

La editora "Servicios de Prensa Asociada" SPA, estaba representada por TOMAS PABLO ROA, hijo del ex senador DO TOMAS PABLO ELORZA, y PABLO TURRIENTES MARTINEZ.
El lunes 7-1-80, se supo que ambos representantes habrían abandonado el país el día miércoles o jueves de la semana pasada, debido a irregularidades financieras, cheques protestados y acosamiento múltiple de acreedores. Casa y bienes muebles de TOMAS PABLO ROA habrían sido embargados en su totalidad.
(El Cronista 9-1-80)

SERGIO TUTELEERS RAMIREZ

La Tercera 18-1-83:

DIRECTOR del Instituto de Ciencia Política de la Pontificia Universidad Católica de Chile fue nombrado el profesor SERGIO TUTELEERS RAMIREZ.

Tiene 31 años, casado, dos hijos, es bachiller y licenciado en Filosofía de la UC y Master en Ciencia Política de la Universidad de Georgetown (EE.UU.), lugar donde se especializó en Teoría Política.

Esta es la segunda oportunidad en que el citado académico ocupa la dirección de esa unidad académica. Desempeñó idéntico cargo con anterioridad, entre junio de 1981 y diciembre de 1982. Durante su primer período como director, desarrolló e implementó el primer magister en Ciencia Política que se ofrece en Chile y que cuenta con el respaldo académico de la Universidad de Georgetown. Le cupo en suerte, asimismo, obtener para ese instituto un "grant" de considerable monto, concedido por el Gobierno norteamericano, que se destinará a desarrollar seminarios de intercambio académico en el campo de esa especialidad.

El período de gobierno del profesor Tuteleers se extenderá hasta diciembre de 1985.

La Tercera 28-5-83:

EL académico de la Universidad Católica de Chile **SERGIO TUTELEERS RAMIREZ** fue designado recientemente secretario ejecutivo de la Comisión Fulbright para el intercambio educacional entre Chile y los Estados Unidos.

La Comisión Fulbright otorga becas de postgrado para estudiantes chilenos, especialmente en el área de

humanidades y ciencias sociales. También invita a Chile a destacados catedráticos como profesores visitantes o conferencistantes en universidades del país. Se calcula que unos 530 chilenos han sido becados por la Comisión Fulbright desde 1956, año en que se creó este organismo por un convenio entre Chile y Estados Unidos.

Es bachiller y licenciado en Filosofía de la Universidad Católica de Chile (1977). Posteriormente, en 1980, se graduó de Master en Ciencia Política en la Universidad de Georgetown, Estados Unidos.

Entre 1974 y 1978 Tuteleers ejerció como director de Asuntos Estudiantiles de la Vicerrectoría Académica de la Universidad Católica de Chile.

TUVIENTES

Cabo de Carabineros, TUVIENTES.
Condenado a muerte por Radio Moscú, el 28-5-75. (La Segunda 10-9-80)